NUMERO 1

CITTÀ DI TORINO
SEGRETERIA GENERALE
ARCHIVIO

CITTÀ DI TORINO
SEGRETERIA GENERALE
ARCHIVIO

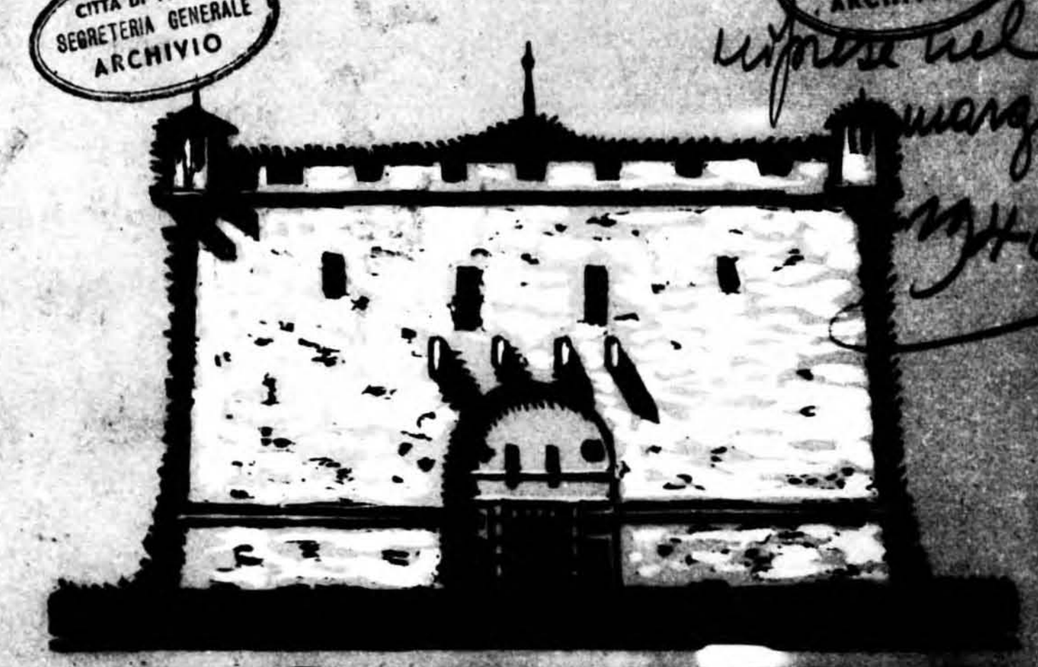

TORINO

RASSEGNA D'ARTE

S. A. Tramvie Interprovinciali Piemontesi

SOC. AN. AUTOLINEE PIEMONTESI - SALUZZO

premiato dal ministero della pubbl. istruzione · concorso internaz. di Firenze 1924
concorso naz. di Torino 1925

ATTREZZI GINNASTICI
ARREDI PER SCUOLE

ditta **LuigiFonti**

VIA PERUGIA 16 TORINO
TELEF. 22 616

S. A.

Ditta ALBERTO ROCCA

Via Lagrange, 40/A

TORINO

OROLOGERIE
FORNITURE DI RICAMBIO

UTENSILI - MACCHINE - TORNI
DI PRECISIONE

LABORATORIO
D'OROLOGERIA

Matite per Pubblicità

Matite per Uffici

Matite per Rivenditori

IMPRESA

FRATELLI PASSERA

VERNICIATURE — DECORAZIONI —
TAPPEZZERIE — IN TUTTI I GENERI

TO O

VIA BELLINI 17 - TELEFONO 46-928

ABATE MICHELE

Fabbrica Gioiellerie d'Arte
TORINO - SANREMO

LAMPADE ELETTRICHE

RADIO

la grande marca italianissima

●●

INDUSTRIA LAMPADE ELETTRICHE **RADIO**

TORINO — Via Giaveno, 24

COPERTONI IMPERMEABILI

TENDE DA CAMPO

FORNITURE MILITARI

CAPPOTTI E MANTELLINE IMPERMEABILI

NOLEGGIO COPERTONI

EQUIPAGGIAMENTI

Asfalti - Tettipiani - Terrazzi

CEMENTI PLASTICI - FELTRI E CARTONI BITUMINATI

PRODOTTI CHIMICI PER EDILIZIA

IDROFUGHI - ANTIGELO - ANTIPOLVERE, ecc.

DITTA

PALMO & GIACOSA

TORINO

Via Lucio Bazzoni, 40 - Telefono 62-768

SOCIETÀ ANONIMA **"ETERNIT"** PIETRA ARTIFICIALE - **GENOVA**

Filiale per il Piemonte-Torino

Uffici: CORSO RE UMBERTO, 7 - Tel. 52-961

Magazzino: VIA MIGLIETTI, 17 - Tel. 41-276

LASTRE PER COPERTURE — SOFFITTI — RIVESTIMENTI
TUBI PER CONDOTTE FORZATE
FOGNATURE — IRRIGAZIONE
CANNE FUMARIE — RECIPIENTI — MARMI ARTIFICIALI, ecc.

SOLAI E TRAVI "VARESE"

CONCESSIONARIO PER LA PROVINCIA DI TORINO **CLEMENTE BARBERO**

Borgata REGINA MARGHERITA (TORINO) - Telefono 79-080

TUTTI I PREGI E NESSUNO DEGLI INCONVENIENTI DEL CEMENTO ARMATO E DELLE PUTRELLE
IMPIEGO MINIMO DI FERRO - MASSIMA SEMPLICITÀ E RAPIDITÀ DI POSA
PRATICITÀ - SOLIDITÀ - ECONOMIA

"NEUTROLITH"

Altre produzioni della Ditta: **Gessi, Scagliola, Cemento Keen Italiano**

IL MIGLIOR MATERIALE PER INTONACO

Vedere la voce 43 dell'Elenco trimestrale dei prezzi

Unici produttori

Soc. Prodotti Edili Speciali (S.P.E.S.)

Via Lucio Bazzani, 23 - TORINO (106) - Telef. 60-637

CASA FONDATA NEL 1920

ALBESIANO S. A.

Capitale L. 1.000.000

INDUSTRIA SMALTI VERNICI PITTURE

Amm. e Uffici Corso Brescia, 33 Tel 21.256
Stabilimento Via Alessandria, 30 TORINO

LAGOMARSINO

MACCHINE
PER UFFICIO

Via XX Settembre 55
Telefono 48-620

TORINO

FERROVIA

SANTHIÀ - BIELLA

A. S. S. A.

ACCIAIERIE DI SUSA S. A.

Sede: TORINO - Corso Re Umberto, 2
Stabilimento in SUSA

GETTI DI ACCIAIO GREGGI E LAVORATI
GETTI DI ACCIAIO INOSSIDABILE - LINGOTTI

SOCIETÀ ANONIMA

FRATELLI GAY

CLASSIFICAZIONE RICUPERI INDUSTRIALI - Capit. L. 1.000.000

TORINO

Sede Centrale: Corso Tassoni, 82-86-90 - Telef. 70-061
Depositi: Corso Reg. Margherita, 280 - Telef. 70-084
Via Pianezza, 62 - Telef. 21-347

Commercio, rigenerazione, ripristino materiali siderurgici - Materiali da rifusione e rimpiego - Tubi ferro e acciaio - Tubi ghisa nervati - Putrelle e ferri sagomati - Rotaie - Trasmissioni, pulegge, supporti - Lamiere piane, striate, ondulate, traforate - Caldaie, serbatoi - Filo ferro - Corda metallica - Bulloneria - Macchinario - Cascami, imballaggi juta, stracci vari - Materie prime per lanifici e cartiere.

SICMA
SOC. IT. COSTRUZIONE MOLLE ED AFFINI TORINO

SOC. ITALIANA COSTRUZIONE MOLLE ED AFFINI

Via Quittengo, 41 angolo Via Bologna, 120
TORINO
Telef. interc. 21-339

MOLLE a bovolo, a balestra, ad elica
per tutte le applicazioni industriali
Studi e preventivi a richiesta

PIETRO TAVELLA

Via S. Francesco d'Assisi, 31 - TORINO - Telefono 47-818

Penne Stilografiche di tutti i tipi - Lapis a 4 - 5 - 6 colori automatici - VICTORIA la Stilografica di classe

SIAM

SOCIETÀ ITALIANA ARREDAMENTI METALLICI - TORINO

ANONIMA - CAPITALE VERSATO L. 5.000.000 - CORSO MASSIMO D'AZEGLIO, 56-58 - TELEF. 60-363

Mobili da Ufficio e per Archivi - Mobili sanitari, ospitalieri, e per Cliniche - Arredamenti navali - Banchi per Scuole - Porte e Finestre metalliche - Schedari orizzontali a schede visibili "VERO" - Mobili per Industrie - Mobili per Cucina

SOCIETÀ ANONIMA
BORSELLO & PIACENTINO
Via Asiago, 5 - TORINO - Telefono 73-224

Fonderie - Officine
Alluminio e leghe speciali

S. A. I. OXAL

VIA GIANNONE, 10 - TORINO
TELEFONI: 47-176 - 47-177 - 47-178
Stabilimento: **STRADALE ITALIA, 124**
TELEFONI: 79-053 - 79-142

ALLUMINIO - Ossidazione anodica dell'alluminio e sue leghe - Fili di alluminio ossidati.
RAMATURA A SPESSORE DELLE LEGHE FERROSE
TRATTAMENTO TERMICO DEI METALLI: Cementazioni speciali degli acciai e delle ghise. Prodotti resistenti alla corrosione e all'ossidazione a temperature elevate.

S. I. P.

SOCIETÀ IDROELETTRICA PIEMONTE
Capitale L. 1.147.500.000 - versato L. 996.300.000
TORINO - Via Bertola, 40 - Telefoni 52.521 - 41.172

- **22 CENTRALI ELETTRICHE**
- **5400 Km. DI LINEE DI DISTRIBUZIONE**
- **170 COMUNI SERVITI**
- **260.000 UTENTI ALLACCIATI**

Direzione di esercizio

AOSTA - Via S. Anselmo, 2 - Telefono 145
CHIVASSO - Piazza Garibaldi, 5 - Telefono 37
BIELLA - Via Dal Pozzo, 9a - Telefono 2045
IVREA - Corso M. d'Azeglio, 6 - Telefono 169
TORINO - Via Bertola, 40 - Telefono 52-521
TORINO esterno - Via Ancona, 9 - Telefono 52-521

CONCERIA ALTA ITALIA
GIRAUDO AMMENDOLA & C.°

Stabilimento: CASTELLAMONTE - Telefono 13
Amministrazione: **TORINO - Via Andrea Doria, 7**
Telefono 47-285 - 42-007

VITELLI - VITELLONI - BOVINE

In tutte le lavorazioni al CROMO e al VEGETALE
Reparto Tranciatura per Forniture Civili e Militari

"MOSCHISIL,,
Approvato con Decreto 30-12-41 - Registrazione Minist. n. 136/78

Preparato di alta concentrazione per la LOTTA CONTRO LA MOSCA

TUTTI I PRODOTTI ARSENICALI PER LA LOTTA CONTRO I PARASSITI DELLE COLTURE AGRARIE

S I L E S I A
Società Italiana Lavorazioni e Specialità Industriali Arsenicali
Anonima in Torino - Capitale Sociale Lit. 2.500.000 int. versato
Ufficio Vendite: Torino, Via Montecuccoli n. 1 - Telefono 31-382

Impianti e Macchinari per la Meccanizzazione delle Fonderie

Trasportatori - Elevatori - Serbatoi - Gru - Pali a traliccio - Carelli - Carpenterie - Lavorazioni della lamiera e meccanica - Forgiatura

OFFICINE METALLURGICHE E MECCANICHE
DI GIUSEPPE MUSSO
TORINO - Direzione Amministrazione: Corso Bramante 56 - Telefoni 66-710 - 66-768 - 32-737 - 66-833

Preferite il Cioccolato ***Giordano*** *è la specialità di Torino*

Da
PARAVIA
la Scuola può trovare SOLTANTO TUTTO
quello che è richiesto per i vari insegnamenti
TORINO - VIA GARIBALDI, 23

Chianti Bertolli
ESPORTAZIONE MONDIALE
GRANDI CANTINE CASTELLINA IN CHIANTI
OLIO D'OLIVA BERTOLLI
Filiale di TORINO - VIA PINELLI, 23

METAL-PRESS
di LUIGI FULCINI
STAMPAGGIO DI PEZZI IN METALLI NON FERROSI
ZAMA OTTONE
ALLUMINIO ALPACCA
RAME
PER TUTTE LE INDUSTRIE
VIA RIMINI 10-12 - TORINO - TELEF. 80.600

BANCA POPOLARE COOP. AN. DI NOVARA
Sede di TORINO: Via XX Settembre ang. Via Alfieri
Telefoni: 40.745 - 40-746 - 40-747 -40-748 - 40-749

▼

Oltre 5 miliardi di depositi fiduciari e conti correnti
Capitale e riserve al 31 dicembre 1942-XXI *L. 243.314.653,86*

▼

Banca Agente per il commercio dei Cambi
TUTTE LE OPERAZIONI DI BANCA

S.A.F.O.V.
SOC. AN. FONDERIE OFFICINE VANCHIGLIA
Succ. G. MARTINA & FIGLI
Casa Fondata nel 1860
Via Balbo, 9 - TORINO - Telef. 50-096
ASCENSORI - MONTACARICHI - TRASPORTATORI - IMPIANTI INDUSTRIALI - POMPE - PRESSE - ACCUMULATORI - PRESSE CONTINUE PER SEMI OLEOSI - FILTRI PRESSE - BILANCERI - MACCHINE SPECIALI - CALDAIE - COSTRUZIONI IN FERRO - FUSIONI SPECIALI

TORINO
Via S. Francesco da Paola, 17
SOCIETÀ NAZIONALE DI TRASPORTI
FRATELLI GONDRAND
SUCCURSALI IN TUTTE LE PRINCIPALI CITTÀ DEL REGNO
Telefoni
43.706 43.707 43.108
41.883 47.832 41.823

DE-MARCHIS & C. - TORINO
VIA OSASCO, 46 - TELEFONO N. 32-040
COSTRUZIONI MODELLI IN LEGNO E METALLO PER FONDERIA - CONCHIGLIE PER LA FUSIONE DEI GETTI MECCANICI - PLACCHE MODELLO IN LEGNO E METALLO - ATTREZZATURA PER FONDERIA IN GENERE

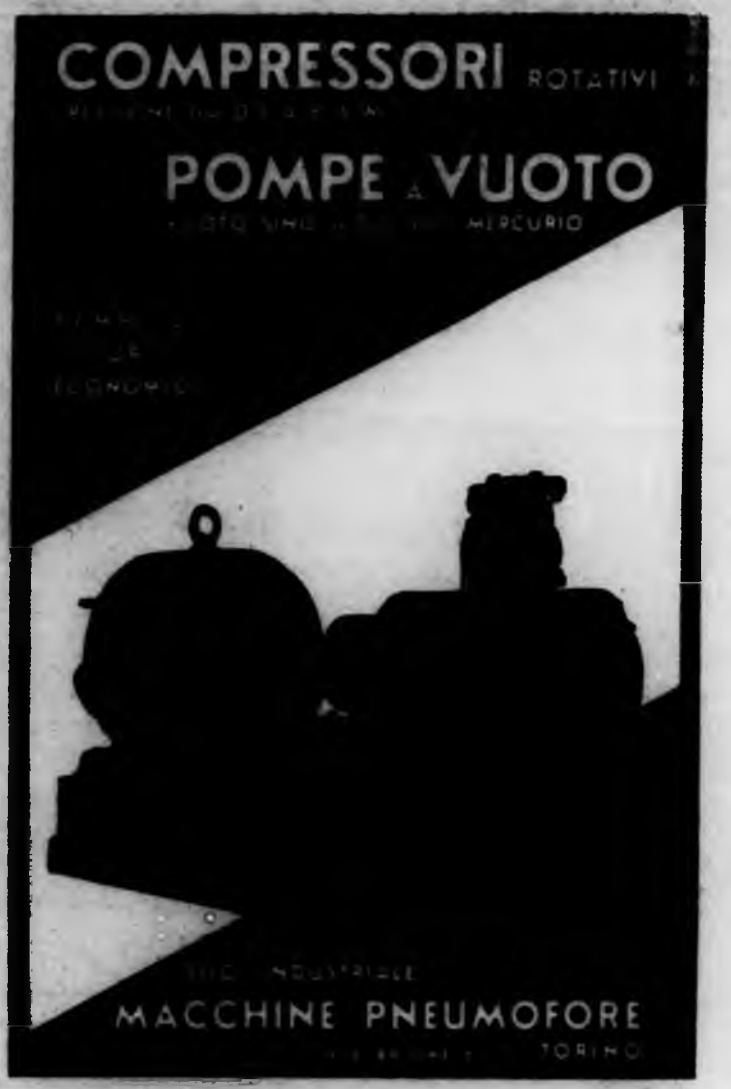

G. VEGLIO & C.

TORINO

Via Druento 48 - Telefoni 23.840 - 23.841 - 23.892

METALLI RICCHI NON FERROSI

RICUPERO E FUSIONE

Produzione STAGNO ELETTROLITICO

purezza da 99% a 99,9%

BRONZI e OTTONI comuni e leghe speciali a Capitolati
ALLUMINIO e leghe leggere - Leghe di ZINCO - METALLI ANTIFRIZIONE - SALDATURE - PIOMBO

Soc. An.

RICUPERI METALLICI

Capitale L. 1.000.000

Sede Centrale: - TORINO - Via Caserta 15-17

Telefoni: 73.963- 73.964 - 73.965 - 73.966

FILIALE DI GENOVA

Ufficio: VIA XX SETTEMBRE N. 29/9 A - TELEFONO 55-688
Magazzino: VIA CORNIGLIANO N. 46

Commercio materiali siderurgici
Rottami e torniture di ferro, acciaio, ghisa e metalli
Demolizioni industriali e navali
Macchinari usati
Materiali di riutilizzo e reimpiego
Olii combustibili

Concessionario Esclusivo
Soc. An. Commercio Carboni Italiani Milano

Filiale per il Piemonte
C. Sommeiller, 2 bis
Telefono N. 62-135

ADATTA PER TUTTI I FOCOLAI PER RISCALDAMENTO

Bruciate Antracite "ITALIA"

risparmierete e gioverete all'economia nazionale

Le ceneri non intaccano assolutamente le parti metalliche

"PROSIDEA"

SOCIETÁ COMMERCIO PRODOTTI SIDERURGICI DERIVATI E AFFINI

Sede Centrale: - TORINO - Via Caserta 17

Telefoni: 73.963 - 73.964 - 73.965 - 73.966

Ferri greggi di qualsiasi profilo e Sezione - Ferri e acciai trafilati - Acciai al carbonio e speciali - Nastri laminati a freddo - Reggetta per imballo - Metalli in lastre ed in verghe - Fili ferro vari - Fili acciaio - Punte Francia - Broccame - Griglie - Corde spinose - Getti in acciaio e ghisa - Tubi in genere - Lamiere nere, zincate e in qualità speciali per tutte le applicazioni - Canali e tubi pluviali - Raccordi in ghisa malleabile marca A. F. L.

MAGAZZINI DI VENDITA:

TORINO — ALESSANDRIA — BOLOGNA

MARIO SECCHI

Corso Moncalieri 23 - Tel. 62-385

TORINO

MACCHINE DA UFFICIO

Stabilimento per la ricostruzione integrale delle macchine da scrivere

REMINGTON

Riparazioni - Cambi - Accessori

Per richiesta telefonare al 62.385

T O R I N O

RASSEGNA MENSILE DELLA CITTÀ

ANNO XXII GENNAIO 1943-XXI NUMERO 1

SOMMARIO

I LAVORI DELL'ISTITUTO E MUSEO DI ANTROPOLOGIA E DI ETNOGRAFIA DELL'ATENEO TORINESE PRESENTATI AL RE E IMPERATORE	Giovanni Marro	3
LA STAZIONE DI DISINFEZIONE DELLA CITTA' DI TORINO	Alberto Rocco	11
VENT'ANNI DI CINEMATOGRAFIA TORINESE	Carlo Merlini	19
« LA COMPAGNIA DI SAN PAOLO »	Mario Gorino-Causa	26
CARLO ALBERTO E LA SERICOLTURA IN PIEMONTE	Antonio Fossati	29
LIBRI		31

C. VABLAIS, DIRETTORE RESPONSABILE TIPI E STAMPA DELLA TIPOGRAFIA LITOGRAFIA CARLO ACCAME

DIREZIONE E REDAZIONE PALAZZO MUNICIPALE, SEGRETERIA GENERALE

Per gli abbonamenti e per le inserzioni rivolgersi alla Direzione della Rassegna Municipale, Palazzo del Comune

La Rassegna è formata di 3 parti separate con numerazioni diverse; la 1ª di articoli vari - la 2ª di statistiche - la 3ª di pubblicità

ABBONAMENTO ANNUO LIRE 100 - UN NUMERO SEPARATO LIRE 10

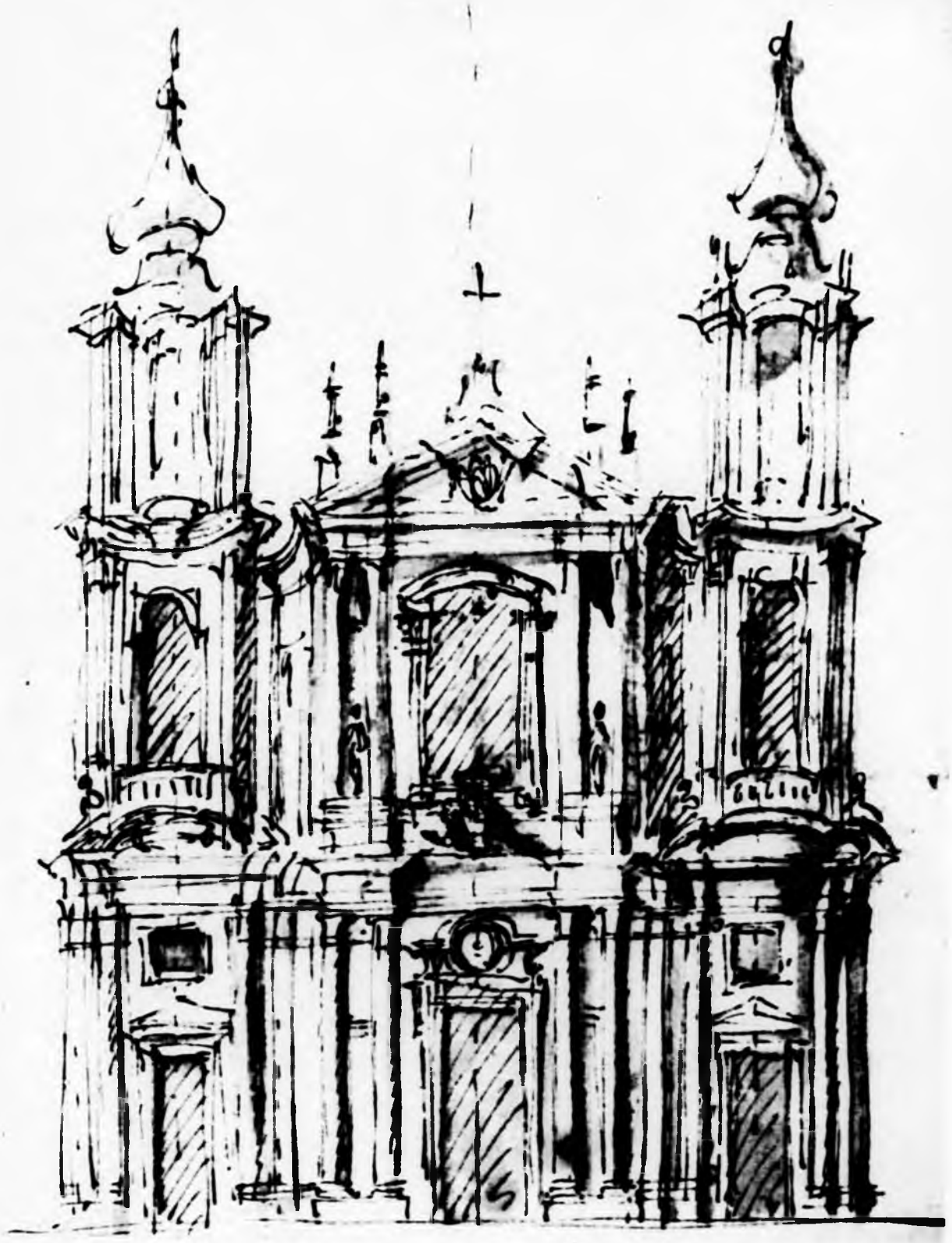

Facciata ideata dal Juvarra per la chiesa di S. Filippo

I lavori dell'Istituto e Museo di Antropologia e di Etnografia dell'Ateneo Torinese presentati al Re e Imperatore

Il 5 maggio dell'anno scorso la Maestà del Re e Imperatore Vittorio Emanuele III si degnava concedermi l'alto onore di un'udienza privata al Palazzo del Quirinale. Ambivo presentare personalmente a Sua Maestà quattro miei volumi su discipline differenti, che rappresentano gran parte della mia operosità scientifica presso l'Istituto e Museo di Antropologia e di Etnografia da me stesso fondato nella R. Università di Torino fin dal 1926.

Uno di questi volumi comprende i lavori eseguiti quale membro della Missione Archeologica Italiana in Egitto promossa, nel 1903, dal nostro Sovrano per una tradizione gloriosa sempre legata alla Casa Savoia. Tale Missione, diretta dal sen. prof. Ernesto Schiaparelli fino al 1928, scoprì importanti monumenti storici, diede notevole incremento alla egittologia ed arricchì di tanto le collezioni del R. Museo di Antichità di Torino, da rendere necessario quell'ampliamento di numerose sale che Vittorio Emanuele III si degnò inaugurare anni or sono; e le collezioni egittologiche torinesi continuarono ad ampliarsi — sia pure in misura molto più ridotta — mercè l'apporto delle due campagne di scavo, condotte dai prof. G. Farina e G. Marro, del 1931 e del 1935.

Collaborai colla Missione per secondare un'originale concezione dello Schiaparelli, volendo egli associare allo scopo archeologico e storico quello antropologico, etnografico e psicologico.

La diretta partecipazione ai lavori di scavo mi consentì di adunare, da varie necropoli dell'Alto Egitto, quella collezione che forma oggidì la più cospicua massa di materiale documentario dell'Istituto e Museo di Antropologia e di Etnografia torinese. Tale collezione — oltre a numerosi resti di mummie e ad alcune mummie intiere (qualcuna con rare manifestazioni patol[illegible] oltre ad un campionario di

Attendamento della Missione Archeologica Italiana nella Valle delle Regine nella necropoli di Tebe

Testa della mummia dell'Ammiraglio Atoto sotto il faraone Mererio della VI dinastia, dal profilo semitico - Museo Antropo-Etnografico di Torino

suppellettile etnografica delle varie epoche — comprende circa 400 scheletri completi e oltre 1200 crani (di bambini, giovani, adulti, vecchi) delle varie epoche faraoniche e del periodo preistorico, tutti bene identificati nel tempo e per lo più in perfetto stato di conservazione. Senza dubbio è questa la più ingente e la più preziosa raccolta del genere finora messa insieme.

Coll'operosità scientifica, poi, mi riuscì già possibile: *a*) di indagare, soprattutto dal punto di vista antropologico, le necropoli egiziane e i relativi ambienti funerari; *b*) di portare un contributo allo studio dei gruppi etnici e dei tipi etnografici attraverso ai vari periodi della civiltà faraonica ed anche all'età preistorica; *c*) di mettere in evidenza e di spiegare numerose particolarità morfologiche della razza egiziana (soprattutto nelle varie parti dello scheletro), riscontrate e studiate anche nei prodotti della statuaria e della pittura; *d*) di interpretare alcune particolari forme di stilizzazione dell'arte egiziana; *e*) di stabilire notevoli correlazioni fra le caratteristiche dell'abito morfologico e gli elementi peculiari della personalità spirituale, specialmente analizzati e messi in rapporto — sia questi sia quelle — col singolare ambiente naturale nonchè collo speciale orientamento e la particolare evoluzione del vivere civile; *f*) di seguire, quale antropologo e psicologo, la grandiosa parabola dell'epopea egiziana, pervenendo a porre in una direttiva speciale qualche problema relativo. Insomma, posso avocare a modesto mio merito l'aver portato — con novità di criterio — l'antropologia e la psicologia a contributo dello studio di quella storica civiltà.

Riporto in sintesi due fra le principali conclusioni cui sono pervenuto.

Sintesi sul ciclo evolutivo della razza egiziana. - La schiatta egiziana venne sempre profondamente coercita e potentemente plasmata dal singolare ambiente naturale, quale un semplice elemento faunistico, i cui singoli elementi cioè non differiscono sensibilmente l'uno dall'altro, potendo così più facilmente permanere tutti nell'àmbito della normalità. Tale criterio interpretativo — che abbassa la dignità della razza egiziana, riconducendola ad un primordiale stadio di indifferenziazione degli individui, come suole per l'appunto riscontrarsi nelle specie animali non addomesticate e selezionate — permette anche di spiegare come i prodotti della degenerazione non si sarebbero specialmente colà affermati, nonostante la grande frequenza delle unioni fra stretti congiunti: è noto che il faraone sposava talora la sorella o la figlia per conservare la purezza del sangue (il che, alla sua volta, comprova la persistenza di quel primitivismo per il quale — analogamente a quanto si riscontra in genere negli animali — la strettezza della parentela non era sentita come ostacolo al connubio).

Anche tutta la civiltà faraonica si può considerare quale diretto prodotto purissimo di quella contrada; onde nei confronti di essa l'egiziano parrebbe essere stato più strumento dell'ambiente naturale che attore o, meglio, dominatore.

Viene così stabilita la profonda eterogeneità razziale di quell'egiziano dal « mediterraneo » propriamente detto (il quale ultimo per risentendo l'azione dell'ambiente riesce a dominarlo, manifestandosi sempre vigorosamente attivo nei confronti della propria civiltà). Resta anche documentata la profonda influenza sopra l'egiziano stesso del semitismo già sostenuto da molti autori.

Saggio psicologico sulla scultura egiziana. - Deve essere valso a disciplinare sempre, a tarpare talora, l'ala del genio creatore il fatto che lo scopo della fine statuaria egiziana è ognora stato precipuamente quello di foggiare il ritratto del defunto: sovente con ispirazione realista, sempre in stretto ossequio alla speciale tradizione.

Una fra le principali ragioni per le quali l'artista egiziano si adattava ad essere servilmente prono al dogma, alla tradizione, potrebbe essere ricercata nel fatto che l'opera dello scultore, ed anche quella del pittore, era per lo più destinata ad occultarsi per sempre sotterra. Nell'antico Egitto veniva, per tal modo, a mancare all'artista da un lato la spinta di quella potente molla che assai sovente presiede all'opera del genio, costituita dalla speranza orgogliosa di fare ammirata la propria opera alla posterità, di rendere duratura e di eternare la propria gloria, dall'altro lato, e soprattutto, l'ammaestramento e lo stimolo procedenti dalla visione e dallo studio dei capolavori del passato, sepolti come parte integrante della suppellettile delle grandi tombe.

Non va negato che la religione egiziana ha potentemente contribuito ad imprimere assai precocemente un impulso vigoroso all'arte, a fare toccare alla medesima alti fastigi, ad impedire talora l'avvento di notevoli fasi di regresso, coll'averla sempre seguita e diretta gelosamente. Ma, è accertato, d'al-

tra parte, che essa ha valso ad orientare, a polarizzare veramente quell'arte, e soprattutto la statuaria, in una direttiva eminentemente unilaterale (anche per la rigorosa imposizione di tipi e forme speciali), dove veniva a trovarsi fortemente limitata l'iniziativa individuale. L'artista egiziano ha raramente attinto l'ispirazione nel vasto dominio dei grandi ed ordinari contrasti passionali umani: sorgente inesauribile che nutre fortemente il genio artistico, stimolandone vivacemente la potenzialità creatrice; ed il volto della statua, in mirabile armonia colla composta posa di tutto il corpo, è generalmente improntato ad una perfetta serenità o ad una gioia temperata: il che contribuisce a conferire come un'aria di parentela alla maggior parte dei prodotti di quella statuaria.

Insomma, tutto il complesso della statuaria egiziana si può anche considerare quale poderosa documentazione di quel carattere di ingenuità se non di puerilità psichica della razza, sul quale mi è piaciuto insistere.

Il secondo volume concerne il Corpo Epistolare di Bernardino Drovetti.

Tale suppellettile documentaria fu da me rintracciata a Torino nel 1923 e successivamente bene individuata mercè una lunga e paziente sceverazione sopra un ingente ammasso cartaceo [1] di pertinenza delle famiglie Drovetti e Ozella, posto a mia disposizione del cav. uff. Maurizio Ozella, che mi doveva poi riuscire di valido aiuto nel lavoro di ordinamento. Alla scoperta giunsi nel corso delle ricerche intraprese per corrispondere degnamente all'incarico allora avuto di rappresentare il sen. prof. Ernesto Schiaparelli ed il R. Museo di Antichità di Torino alla celebrazione, in Francia, del centenario della scoperta della scrittura geroglifica egiziana per opera di Champollion « le Jeune ». Le prime lettere di là prelevate mi consentirono, appunto, di rivendicare al Piemonte — nel convegno internazionale di Grenoble, presieduto dal Ministro dell'Eucazione Pubblica M. Bérard [2] — il merito di aver esercitato un illuminato mecenatismo nei confronti di Champollion « le Jeune » — quando era aspramente avversato dagli Inglesi e dai Tedeschi, vilipeso e perseguitato dalla stessa Francia, che mirava anzi a soffocarne la scoperta immortale — offrendogli generosa ospitalità, dandogli l'appoggio della Reale Accademia delle Scienze, allora di gran fama, ponendogli a disposizione la grandiosa raccolta egittologica del Drovetti, che costituiva a quei tempi l'unico museo del genere nel mondo [3].

Compiuto il lavoro di ordinamento dell'Archivio

Bernardino Drovetti da Barbania Canavese

— che risultò di oltre mille documenti (scritti per lo più in italiano ed in francese, avendosene anche in lingua inglese, greca, russa, araba, turca e persiana) — interposi i miei buoni uffizi perchè il cav. uff. M. Ozella ne facesse il deposito presso la Reale Accademia delle Scienze di Torino: sia perchè il Drovetti ne fu socio, sia, e soprattutto, perchè una parte dell'Archivio Drovettiano mi risultò pure in attinenza con quel grandioso movimento storico-letterario-scientifico, caratterizzante l'inizio del secolo scorso, nel quale seppero così altamente affermarsi il prestigio e la fama della Reale Accademia. Ed in quella massa di suppellettile letteraria inedita continuai ad attingere elementi per successive note e memorie, dimostrando che essa costituisce un'importante miniera di dati storici, archeologici, geografici, naturalisti, etnografici, psicologici e perfino linguistici.

Questo è il primo volume dell'edizione completa dell'Archivio ordinato ed illustrato per incarico personalmente avuto dal compianto Re Fuad d'Egitto, alla cui munificenza è dovuta la pubblicazione, avendo avuto pochi mesi prima della nostra entrata in guerra la conferma dell'incarico da parte del giovane Re Faruk [4].

In particolar modo il Corpo Epistolare del Drovetti costituisce una notevole fonte per la storia egiziana moderna e per le prime vicende dell'egittologia, nonchè per lo studio dei rapporti fra quella

(1) Di parecchie migliaia di carte e documenti di vario genere.

(2) Che doveva poi essere il primo plenipotenziario della Francia presso la Spagna di Franco, precedendo nella funzione il maresciallo Pétain.

(3) Il Museo di Antichità di Torino fu così il laboratorio nel quale un tanto studioso potè, non solo dar corpo alla propria scoperta e imporla a tutto il mondo scientifico, ma anche gettare le poderose basi della egittologia moderna e della storia egiziana, stabilendo così tutta la propria gloria, sì da far poi ritorno in patria chiamato alla direzione del Museo del Louvre.

(4) Ho ottenuto dal Re Fuad di fare stampare il volume — di circa 500 pagine e otto tavole fuori testo, con prefazione dell'Ecc. R. Paribeni accademico d'Italia — a Roma presso l'Istituto Poligrafico dello Stato.

contrada e l'Europa, segnatamente la Francia ed il Piemonte. Vi si trovano anche elementi nuovissimi, destinati ad integrare ed a correggere nozioni già registrate, nonchè a rischiarare, talvolta a risolvere questioni finora controverse in vari campi ed a porne delle nuove. E compaiono fra i corrispondenti del Drovetti nomi a noi particolarmente cari, perchè appartenenti all'antico ambiente piemontese, fra cui i due Balbo, G. Plana, S. Pellico, C. di Saluzzo, C. Botta, C. Marochetti, C. Vidua, L. Anselmi, F. Sclopis, L. Canina, M. C. Barucchi, C. Benevello, J. B. di Barbania, M. Benso di Cavour (il padre dell'artefice dell'unità d'Italia): la serie particolare di lettere, integrata da numerose altre di vari altri grandi italiani di differenti regioni mi ha consentito di raccogliere anche buona copia di elementi per la storia del nostro Risorgimento, soprattutto del suo periodo prodromico.

Ma, quel che più conta attualmente per noi, l'Archivio drovettiano pone efficacemente in evidenza l'alacre operosità multiforme, spesse volte geniale, di una vera falange di arditi nostri connazionali: tanto modesti operai ed artigiani quanto personalità di alta fama nella politica, nella scienza, nelle armi; come se a spingerli e ad incitarli si fosse ridestata la grande voce di Roma: propaggini delle legioni dell'antico Impero, precursori ed avanguardia del nuovo.

L'Epistolario registra il nome di molti nostri compatrioti finora non ricordati nelle vicende d'Egitto e stabilisce la nazionalità italiana per un buon numero di altri ritenuti francesi. Risulta anche come non pochi di questi Italiani corrispondenti del Drovetti fecero olocausto della vita per la civilizzazione di quei paesi: talora in molto drammatiche vicende nelle quali rifulse la loro abnegazione ed il loro eroismo come ho illustrato in una speciale memoria; ricordiamo il grande mineralogo G. B. Brocchi e l'audace esploratore G. Belzoni, nonchè i modesti ed eroici medici piemontesi Rossignoli e Gentile.

Sopra tutti spicca, nella sua completezza, la figura del Drovetti — essenzialmente noto finora quale fondatore del Museo di Egittologia della nostra città — il quale qui si palesa, veramente, come il principale ispiratore e collaboratore di Mohammed Alì in tutta la magnifica rinascita civile-economica-militare dell'Egitto nella prima metà del secolo scorso. Ora abile e forte diplomatico, ora valente uomo d'armi anche con atti di eroismo, ora civilizzatore illuminato e comprensivo, ora insigne filantropo e autorevole difensore della religione cristiana, ora sagace e munifico mecenate, ora scienziato versatile, ora ardimentoso esploratore, non fu quindi solo scavatore e raccoglitore di antichità dal sorprendente fiuto. Di questo forte canavesano — che fu il più temuto nemico dell'Inghilterra, che rese inestimabili servizi alla Francia, di cui fu console generale per parecchi lustri, pur conservandosi sempre fattivo patriota piemontese e in devota dimestichezza col futuro Re Carlo Alberto — viene così per la prima volta lumeggiata la poderosa e complessa personalità, orientata soprattutto all'azione per il trionfo della civiltà latina in quelle terre d'Africa. Una tale personalità è ben degna d'essere consacrata a fama imperitura.

Ventidue memorie riguardano la mia scoperta e l'esplorazione sistematica iniziata nel 1929 in Valcamonica e tuttora in corso, le quali condussero alla conoscenza di un grandioso complesso di incisioni rupestri, in parte preistoriche, gettato sulle arenarie permiane delle pendici montuose costeggianti il corso del fiume Oglio, fino ad oltre mille metri di altezza.

Vi ho già descritto una sorprendente varietà di soggetti, fra cui: grande abbondanza di figure antropomorfiche e zoomorfiche, differentemente stilizzate, alcune di schietta ispirazione verista e ritratte con maestrevole vigoria (veri gioielli di un'arte fresca, ingenua e già elevata); numerosi tipi di armi ed una grande quantità di suppellettile etnografica, di uso pratico o simbolico; curiose formazioni a labirinto, ecc.

Particolare importanza presentano le capanne o costruzioni — mai finora riscontrate nei complessi di incisioni preistoriche rupestri italiani ed esteri — in parte certamente di abitazione, in parte destinate ad usi speciali (per difesa, per vedetta, per conservazione delle derrate, a riparo del bestiame, ecc., con grande varietà di tipo e con singolare polimor-

B. Drovetti, in atto di misurare la testa colossale di Ramesse II a Tebe, circondato dalla squadra dei dirigenti i suoi scavi

fismo nel testo). Talora emergono da una bassa massicciata, talora appaiono sopportate da pali più o meno lunghi oppure da un robusto pilastro in muratura, sostenuto a sua volta da un massiccio piedestallo (del cui tipo non mi consta che si abbia finora menzione nella preistoria). Avanzai ipotesi interpretativa sopra quel singolare, complesso e multiforme sistema di architettura ed in modo speciale sopra un'assai frequente particolarità del tetto, in riscontro con modalità del coperchio di alcuni cinerari fittili in forma di capanne nelle necropoli dell'Etruria meridionale e del Lazio.

Ora, tutte queste incisioni — dalle dimensioni varianti da pochi centimetri a oltre un metro — compongono sovente vere scene più o meno complicate, qualche volta di sicuro carattere narrativo o di registrazione: pare documentino fatti soliti a verificarsi fra quelle famiglie o avvenimenti storici importanti vissuti dalle medesime. E le scene sono agricole, venatorie, guerresche, di lotta, di danza, ecc. Si giunge fino alla visione, di interesse veramente eccezionale, del villaggio palafitticolo, in prospettiva sia verticale sia orizzontale, ravvivato talora da fauna ornitologica palustre. Pure le manifestazioni di natura schiettamente spirituale sono state buttate là sulle arenarie, e non senza atteggiamenti suggestivi e commoventi: ci sono rivelati elementi del rituale di un sistema religioso, ingenuo e primitivo, dove compare anche lo stendardo, il tempio, l'iniziando e il sacerdote, in fedele riscontro con scene di iniziazione vigenti fra i moderni selvaggi. Insomma, è stato già possibile a noi di radunare, coordinare ed illustrare molti usi, costumi e tendenze di quegli antichi abitatori della Valle nella prima età del ferro.

Incisione rupestre della Valcamonica - Cinque guerrieri e due quadrupedi

Incisione rupestre della Valcamonica - Villaggio palafitticolo con fauna ornitologica palustre (airone ed aratro) e numerosi cervi; inoltre, armigero a cavallo ed animale fantastico

Sono state, così, gettate saldamente le basi per la ricostruzione di una speciale civiltà palafitticola camuna finora ignorata.

Civiltà in perfetta armonia con fatti storicamente accertati e colle risultanze dello studio geofisico della regione in allora, che ci documentano il corso dell'Oglio interrotto da laghi o sboccante in paludi o in aree lacustri, prosciugate o colmate, in seguito, per la rottura degli argini, a causa dell'impeto delle acque o per grandiosi fatti alluvionali, di cui alcuni registrati nella storia della Valle. Con un simile ambiente naturale, si comprende facilmente la comparsa, ed in larga misura, della dimora lacustre vera e propria e di quella sollevata dal terreno melmoso e acquitrinoso; mentre le estese e folte formazioni boschive della località in allora hanno portato pure a costruzioni variamente sopraelevate e anche lontane dal fondo valle, per la conservazione e la difesa dei prodotti agricoli, ecc.; costruzioni paragonabili alle capanne speciali, tutte di legno, come probabilmente queste della Val Camonica, ancora attualmente usate in alcuna delle nostre vallate alpine (fra cui le valli di Aosta, per esempio di Ayas e di Gressoney, dove prendono rispettivamente il nome di *rascar* e di *stadel*).

Ma, sopra un reperto speciale, che ci apre nuovi

Distribuzione dell'indice cefalico in Italia

e vasti orizzonti di indagini, ho richiamato l'attenzione: sul prezioso filone epigrafico di numerose iscrizioni preistoriche, le quali, secondo il Nogara, appartengono alla famiglia delle veneto-lepontine senza escludere parentele colle runiche, mentre il Ribezzo, che volle esaminarne alcune, ritiene che parecchi segni sono forse di un alfabeto più antico del comune nord-etrusco.

Questo reperto, in concomitanza coll'altro delle costruzioni su pali, mi ha condotto ad ammettere la possibilità che il monumento etnologico camuno si colleghi col problema della provenienza e della diffusione degli Etruschi, dei palafitticoli e dei terramaricoli dell'Italia settentrionale (si vogliano o no vedere rapporti fra gli uni e gli altri). L'ipotesi sarebbe ancora suffragata da parecchi altri elementi da me stesso posti in rilievo, come per esempio lo sviluppo, senza dubbio già notevole in allora, della siderurgia in Valcamonica, la tardiva persistenza colà di speciali culti topici gentili, ai quali abbiamo trovato riferimento sovente in gruppi di incisioni (alcune delle quali sono pure in rapporto con usi e leggende locali), nonchè la risultanza di ricerche instituite d'indole toponomastica e gentilizia.

Risultano così nuovi dati a sostegno della teoria — difesa in Italia dal Nogara, dal De Sanctis, dal Pareti — che ammette la provenienza dalle regioni alpine delle genti etrusche, di cui precisamente un gruppo isolato — che non avrebbe seguito la grande corrente migratoria verso la pianura della Valle Padana — si identificherebbe cogli antichi incisori di roccia camuni.

In conclusione, la lunga e coordinata serie di osservazioni — fondate anche sulle notizie tramandateci dai nostri antichi classici — già ben dimostra che il monumento rupestre etnologico camuno rappresenta un ricco complesso di elementi di primaria importanza, per rievocare le vicende preistoriche e protoistoriche d'Italia, e non solamente d'Italia, nonchè per lo studio di alcuni nuclei di popolazione del nostro Paese.

Questi reperti e studi ebbero grande e favorevole eco in Italia ed all'estero, dove sollevarono questioni di alto interesse scientifico, particolarmente in Germania e nei Paesi Scandinavi: il Norden, per esempio, ebbe ad affermare che essi costituiscono addirittura una rivelazione nei confronti dell'arte rupestre nordica rischiarando problemi ed indicando nuovi temi d'indagine.

Il prelievo di numerose incisioni della Valcamonica, a mezzo di calchi in gesso, ha consentito di fondare presso l'Istituto e Museo di Antropologia torinese una gipsoteca, la quale spero di poter fra breve ampliare con una ricca serie di altri calchi ricavati dagli schisti levigati delle Alpi Marittime (attorno al monte Bego) ad illustrazione di quell'altro monumento etnologico, noto già da qualche secolo, che da questo della Valcamonica si distingue soprattutto per la dominante ispirazione simbolica.

Il Re e Imperatore si compiacque interessarsi particolarmente all'esposizione sui petroglifi nei vari tratti della nostra chiostra alpina ed a me doveva poi toccare anche il privilegio d'accompagnare l'augusto Sovrano nella visita del 4 agosto alla Val Meraviglie, dove precipuamente si addensa la singolare istoriazione delle Alpi Marittime.

Il quarto volume è consacrato alla dimostrazione del primato della razza italiana: quella razza già tanto opportunamente cautelata dai Principi Sabaudi, soprattutto da Emanuele Filiberto e Carlo Emanuele I (come è messo in evidenza in alcune mie memorie).

L'ispirazione dell'opera — alla preparazione della quale già mi portava tutta la specifica preparazione culturale, che in gran parte devo a mio Padre, alla cui memoria è dedicata — mi venne allestendo la «Sala della Razza» nella Rassegna «Torino e l'Autarchia», che ebbi l'alto onore di illustrare alla Maestà del Re e Imperatore due anni or sono.

La nostra razza viene qui considerata — per la prima volta e con schietta originalità di criterio — sotto tutti gli aspetti: morfologico, biologico, antropogeografico, psicologico e storico.

La trattazione — che sconfina sovente dalle indagini sulla razza italica per affrontare il problema razziale umano generale — porta, per l'appunto, ad una concezione personale sulla razza in genere, dove viene data la prevalenza alle caratteristiche spirituali, senza trascurare però l'abito somatico (anche perchè questo serve di tramite per l'estrinsecazione di quelle). In altre parole, il particolare

criterio informativo — pur non distaccando il virgulto più nobile della creazione, qual'è l'uomo, dal grande albero zoologico — conduce a riconoscere, come elemento basale, della sistematica, l'insieme delle qualità per le quali quest'uomo si differenzia essenzialmente da ogni altro essere vivente. Qualità distintive che sono, poi, da invocare anche per stabilire la gerarchia fra le varie razze, studiarne la diffusione, determinarne le parentele, indagarne l'origine, seguirle, infine, nell'evoluzione sociale e civile. Così lo studio della razza interferisce direttamente con quello della geografia, della preistoria, della storia e della civiltà: e la scienza razziale viene recata sopra un terreno di pratica utilità, indirizzata verso gli scopi dell'attuale momento storico.

Mercè lo studio delle numerose collezioni antropologiche italiane — di varia epoca e provenienza — del Museo Antropologico Torinese, nonchè sulla base di un'originale argomentazione, mi è parso di poter stabilire che si sia ognora esercitato, presso di noi, un singolare potere selettivo sia nel campo morfologico sia in quello spirituale. Potere selettivo promovente, fra i caratteri giunti dall'esterno, la rapida eliminazione di quelli d'inferiorità, più o meno in opposizione colle peculiarità originarie, la persistenza e l'assimilazione, invece, se non anche il perfezionamento, di quelli d'ordine superiore e più o meno sintoni coi nostri. Onde si spiega che — nonostante l'afflusso di tanti elementi etnici stranieri — il tipo autoctono abbia finito di aver sempre il sopravvento.

Con tutto questo non intendiamo, tuttavia, escludere che incroci con altre razze abbiano lasciato, più o meno estesamente e durevolmente, impronte di inferiorità ben palesi nella nostra. Però — secondo le nostre osservazioni — i segni dell'imbarbarimento compaiono e si affermano nei periodi di decadenza, quando le energie reattive endogene della nostra razza sono state meno efficienti ed anche per il sopraggiungere di nuclei cospicui di genti comunque straniere; ma, i fatti di inquinamento tendono a dileguarsi, per il successivo ridesto di tali energie, al sopravvenire di un nuovo rigoglio politico e culturale, il quale va inteso come segno manifesto del ritorno alla purezza razziale. Tant'è che quel che si constata nella razza si rileva altresì nella sua civiltà: nessun elemento straniero di civiltà ha potuto durare a lungo, se in contrasto con quelli autoctoni, su questo nostro suolo, dove si ha avuto sovente dominazione politica, ma mai spirituale. L'apporto dal di fuori ha potuto talvolta accrescere l'esperienza nostra e favorire qualche particolare orientamento del nostro progresso — in virtù soprattutto della duttilità, della adattabilità, dell'aderenza alla realtà (indubbiamente fra le principali caratteristiche nostre), le quali hanno sempre impedito alla razza italiana di irrigidirsi nel sistema o peggio nel preconcetto — ma in nessun caso ha potuto far variare, deformare stabilmente, in alcun modo, la nostra entità spirituale ed i prodotti della sua elaborazione.

Profilometro G. Marro

Ora, questo c[illegible]o indirizzo selettivo, che si risolve in un alto suggello di privilegio, risale — a nostro parere — da una parte all'azione plasmatrice dell'ambiente naturale multiforme ma pur sempre magnifico dell'Italia, dall'altra alla ricchezza delle energie reattive endogene di buona lega del ceppo etnico autoctono. Queste energie endogene hanno consentito alla nostra razza di risentire variamente l'influenza ambientale (colla conseguente affermazione di notevoli differenze caratteriologiche) senza perdere mai alcuna delle peculiarità fondamentali e l'hanno condotta in pari tempo al dominio dell'ambiente stesso; anzi, essa è riuscita, mercè tali energie, a trasformare quel che vi era di contrario nell'ambiente in elemento di assecondamento. Non vi ha, forse, altro esempio di maggiore armonia, indirizzato al bene ed all'elevazione di tutto il consorzio umano, di quello che offre l'Italiano ed il suo paese.

Anche nelle indagini sulla preistoria della razza italiana mi sono essenzialmente fondato sulla collezione del nostro Museo nonchè sulle nostre precedenti pubblicazioni: così, per esempio, i miei lavori sulla scoperta e sulla illustrazione del monumento rupestre etnologico camuno hanno consentito di stabilire che in quell'antico nucleo di popolazione italica si trovano già affermate le tendenze aggressive e bellicose insieme con una vita idilliaca e pastorale, in singolare contrasto se pure le une non sono diretta conseguenza delle altre: « E' l'aratro che traccia il solco ma è la spada che lo difende ». E alle medesime risultanze giunge lo studio delle incisioni, pur così numerose, delle Alpi Marittime; onde la

conclusione che già nella preistoria importanti peculiarità spirituali — rimaste poi sempre fra le principali caratteristiche della razza italiana — fossero comuni alle genti abitatrici della Valcamonica ed in quelle soggiornanti intorno al monte Bego: forse quale espressione di comunanza spirituale per l'unità o l'affinità del ceppo etnico.

Nell'illustrare l'energia intrinseca irradiante ed il potere selettivo assorbente, che impronta veramente tutta la più volte millenaria civiltà italiana, fui anche condotto a stabilire esteso confronto con altre civiltà fiorite nel contorno del bacino del nostro Mediterraneo. Soprattutto mi sono indugiato sulle civiltà greca ed egiziana, fornendo un saggio psicologico sulle cause che ne hanno determinato il tramonto e pervenendo a identificare quella latina come un vero e proprio apogeo, con fatalità di ritorno. Nè ho mancato di rilevare la profonda antitesi della nostra razza coi Fenici e cogli Ebrei, del cui abito spirituale mi sono anche fermato ad analizzare i principali elementi, giungendo a considerare gli Ebrei come un prodotto generalmente spurio, improntato di degenerazione, del ceppo semitico.

Ho creduto pure di dare un saggio critico sul pensiero di quelli che vorrebbero negare la continuata grandezza della nostra stirpe e di quelli che ne esaltarono l'inesausta ed inesauribile sorgente di elevazione morale ed intellettuale. Ed è stato dolce al mio cuore di figlio ricordare che mio Padre fu pioniere nell'eugenica razziale, propugnando, fra l'altro — nelle sue opere del 1888, 1896, 1904 — l'introduzione del lavoro manuale in tutte le nostre scuole, per l'opportuno perfezionamento fisico e spirituale della nostra gioventù.

Ho atteso, insomma, a comporre un insieme organico ed armonico, atto a dare una visione efficace e convincente della reale supremazia della nostra razza. Noi pensiamo che il sentimento forte della elevazione etnica nostra, maturato anche sulla conoscenza e sull'apprezzamento del valore degli altri ceppi razziali, sia necessario per tendere a nuove grandi altezze e per raggiungerle.

La Maestà del Re e Imperatore si compiacque gradire l'omaggio dei quattro volumi; ed alla presentazione ebbe benevoli e dotte parole di interessamento e di apprezzamento. Mi congedò con grande affabilità dopo che ebbi espresso la mia gratitudine e la mia indefettibile devozione.

GIOVANNI MARRO

La stazione di disinfezione della Città di Torino

Tra i mezzi di profilassi delle malattie infettive, il servizio pubblico per le disinfezioni riveste una importanza essenziale ai fini della difesa sanitaria della popolazione. Tale servizio è particolarmente delicato e complesso, e deve essere continuamente aggiornato in base alle più recenti ed attendibili nozioni scientifiche desunte dalle indagini sulla natura e i modi di diffusione delle malattie infettive e sulla reale azione disinfettante dei vari agenti fisico-chimici.

In linea generale si può affermare che la pratica della disinfezione riesce efficace in entrambi i momenti in cui viene di norma applicata, sia nel corso, sia al termine della malattia. L'opinione dello Chagas che riteneva efficace la sola disinfezione concomitante non è stata accolta senza riserva dalla maggior parte degli igienisti che sanno come e quanto sia necessaria anche la disinfezione terminale per evitare il persistere di pericolose fonti d'infezione e permettere il pronto risanamento di locali, indumenti, biancherie, oggetti d'ogni genere.

Le operazioni di disinfezione si effettuano abitualmente in stabilimenti sanitari appositamente attrezzati, che oltre a costituire un sicuro presidio contro le manifestazioni morbose epidemiche debbono considerarsi come centri di profilassi e propaganda igienica.

Per quanto riguarda la nostra Città, la storia della sua stazione di disinfezione — dalle origini allo stato attuale — riveste un particolare interesse. Essa sta

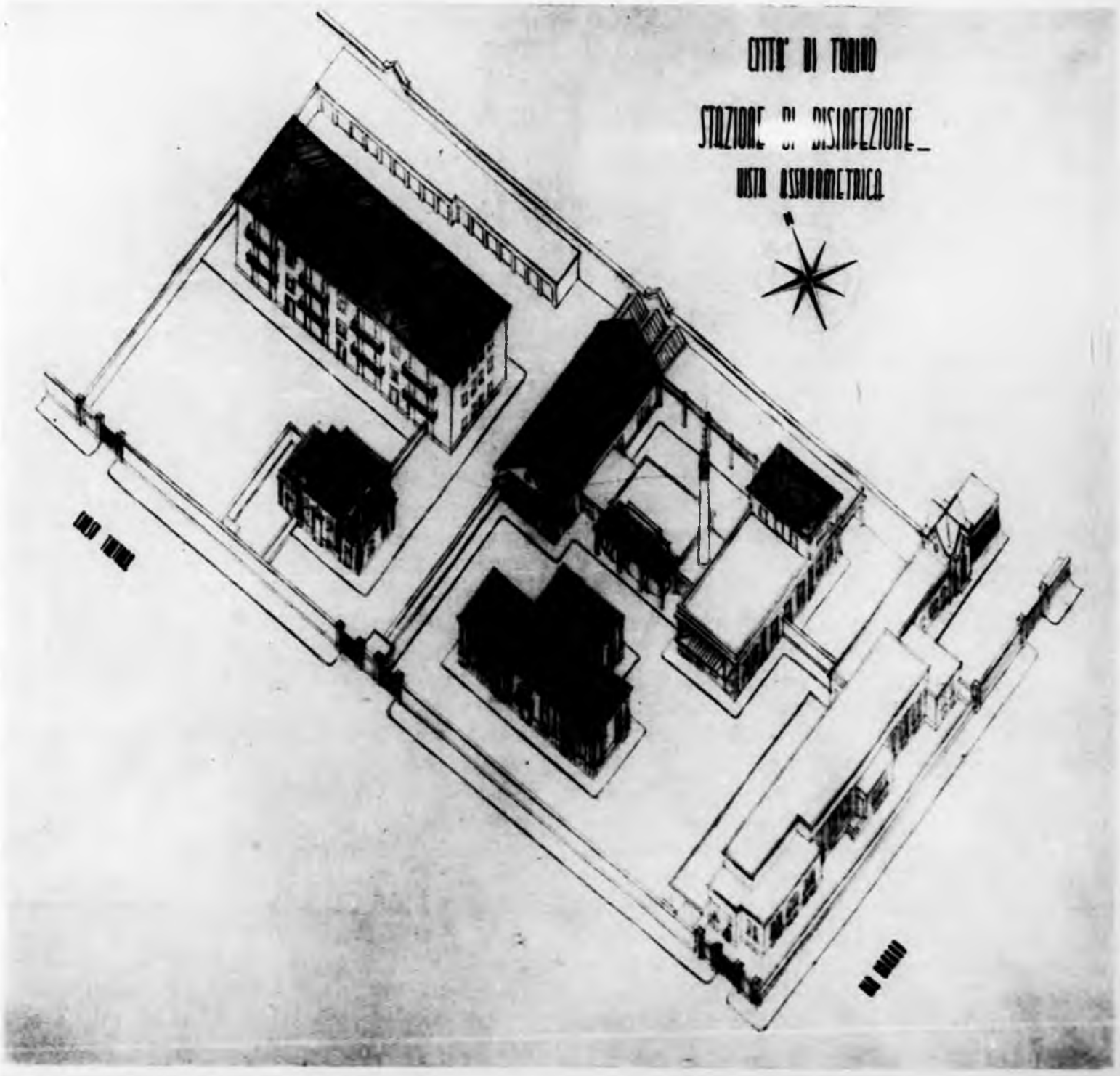

anzitutto ad attestare la elevata coscienza igienica di cui sempre hanno dato prova amministratori e popolazione di Torino. Dal punto di vista tecnico, nella istituzione e organizzazione di questo stabilimento sanitario ebbe modo di manifestarsi l'attività preziosa ed illuminata di due dei maggiori igienisti che il nostro Paese abbia avuto nel passato: il Pagliani e l'Abba. Essi idearono l'attuale stazione di disinfezione, la dotarono di mezzi nuovi e vi apportarono continui perfezionamenti che ebbero in seguito larga diffusione in Italia e all'estero a vantaggio della pubblica salute.

Il primato di Torino nelle provvidenze profilattiche si affermò sin dal 1500, per opera del Duca Carlo Emanuele I. il quale, preoccupato dei gravissimi danni causati dall'infierire di un'epidemia di peste, emanò nel 1599 chiare e precise norme per costituire un vero servizio di disinfezione improntato ad un'intuizione mirabile di cognizioni scientifiche che dovevano affermarsi soltanto tre secoli più tardi.

L'organizzazione di tale servizio prevedeva la bonifica dei quartieri cittadini ed il trattamento delle robe infette in un apposito « magazzino pubblico » situato fuori città, che potrebbe paragonarsi alle attuali stazioni di disinfezione. La disinfezione degli oggetti letterecci si praticava « per caldara » od ebollizione seguita da bucato, mentre le abitazioni si trattavano con « profumi » o « suffumigi », esponendo poi le suppellettili all'aria libera.

In tempi più recenti, prima che la Legge sanitaria del 1888 facesse obbligo ai Comuni di provvedere alla vigilanza igienica ed alla profilassi delle malattie infettive, l'Ufficio d'Igiene della Città di Torino aveva istituito nel cosidetto « fabbricato dei forni » (1873) un locale d'isolamento per colerosi ove si praticavano anche le disinfezioni. Nel 1883 il Municipio di Torino fu il primo in Italia ad impiantare una stufa di disinfezione che funzionava ad aria calda, non essendo ancora stata dimostrata la maggior efficacia sterilizzante del vapor acqueo.

L'anno seguente, in occasione della duplice epidemia di colera e vaiolo sviluppatasi durante l'Esposizione Nazionale del 1884, venne istituita una vera e propria stazione di disinfezione sistemandola in locali annessi all'ex Cimitero di S. Pietro in Vincoli.

Successivamente si allargava il programma di lotta contro le malattie contagiose. Infatti una deliberazione della Giunta Municipale (1885) stabilì che per tutte le malattie pericolose e diffusive si dovevano adottare le misure di disinfezione applicate per il vaiolo, la difterite e la scarlattina. Da notare che queste due ultime malattie erano già allora considerate a parte agli effetti profilattici, per la particolare resistenza e vitalità nell'ambiente esterno dei loro agenti patogeni.

L'organizzazione del 1884 non poteva essere che provvisoria, ed il solerte Ufficiale sanitario dell'epoca, dott. Ramello, nella prefazione al « Rendiconto Sanitario dell'Ufficio d'Igiene per il 1888 » propugnava per la nostra Città « che, fra le consorelle d'Italia, vuol essere all'avanguardia del progresso igienico e che è e sarà sempre tra le più belle, eleganti, pulite e salubri » la costruzione di una vera e propria stazione di disinfezione dotata dei più moderni apparecchi per la disinfezione e lavatura degli oggetti infetti, senza la quale opera « è vano parlare di misure contro la diffusione di malattie infettive nell'uomo ».

L'anno 1889 apportò un'innovazione nella disinfezione degli ambienti, consistente nell'impiego del sublimato polverizzato mediante adatte pompe. Il batteriologo municipale Bordoni-Uffreduzzi procedeva alla determinazione sperimentale delle concentrazioni adatte allo scopo, ricavando i classici dati percentuali tuttora in pieno vigore.

Intanto lo studio per lo stabilimento di disinfezione entrava nella fase pratica ed il progetto veniva allestito dall'ing. G. Midana, dell'Ufficio Tecnico Municipale, in stretta collaborazione con il Direttore ed il Batteriologo dell'Ufficio di Igiene. Grazie alla comprensione degli Amministratori del Comune, la realizzazione del progetto si compiva sollecitamente ed il 20 ottobre 1892 era inaugurata la nuova Stazione di disinfezione municipale sita nei pressi del Cimitero, in corso Novara n. 153. Essa venne fornita di due stufe per disinfezione tipo « Geneste-Herscher », pompe per disinfezioni domiciliari, camere per osservazione dei cadaveri, laboratorio, camera per autopsie, alloggi per il personale, scuderie e rimesse.

Per rendersi conto dell'utilità e dell'attività della Stazione basterà ricordare che nei primi due anni di esercizio vennero disinfettati circa 25.000 effetti letterecci.

Grazie ai successivi perfezionamenti introdotti dall'Abba nel 1912, con l'impianto della lavanderia a vapore; dal Cramarossa, nel 1934, con lo stabilimento di bonifica personale e dall'attuale Ufficiale Sanitario col rinnovamento di buona parte del macchinario e con l'impianto di uno speciale reparto, adibito alla esclusiva bonifica dei disinfettatori, lo Stabilimento Municipale di disinfezione risponde egregiamente ai compiti igienico-profilattici che le leggi sanitarie gli affidano.

* * *

La Stazione di disinfezione sorge sull'antica strada di circonvallazione, per modo che i trasporti infetti possono facilmente giungervi senza obbligo di transito nell'interno della Città ed in tutta vicinanza del Cimitero per usufruire della relativa zona di protezione.

L'esame della planimetria generale (fig. 1) permette di rilevare come il nucleo centrale originario abbia forma di « H » e sia costituito da due padiglioni paralleli, riuniti tra loro per mezzo di un corridoio con slargo centrale e di una tettoia posteriore.

Nel Padiglione C trovano adatta sistemazione le stufe a vapore e la camera di disinfezione con for-

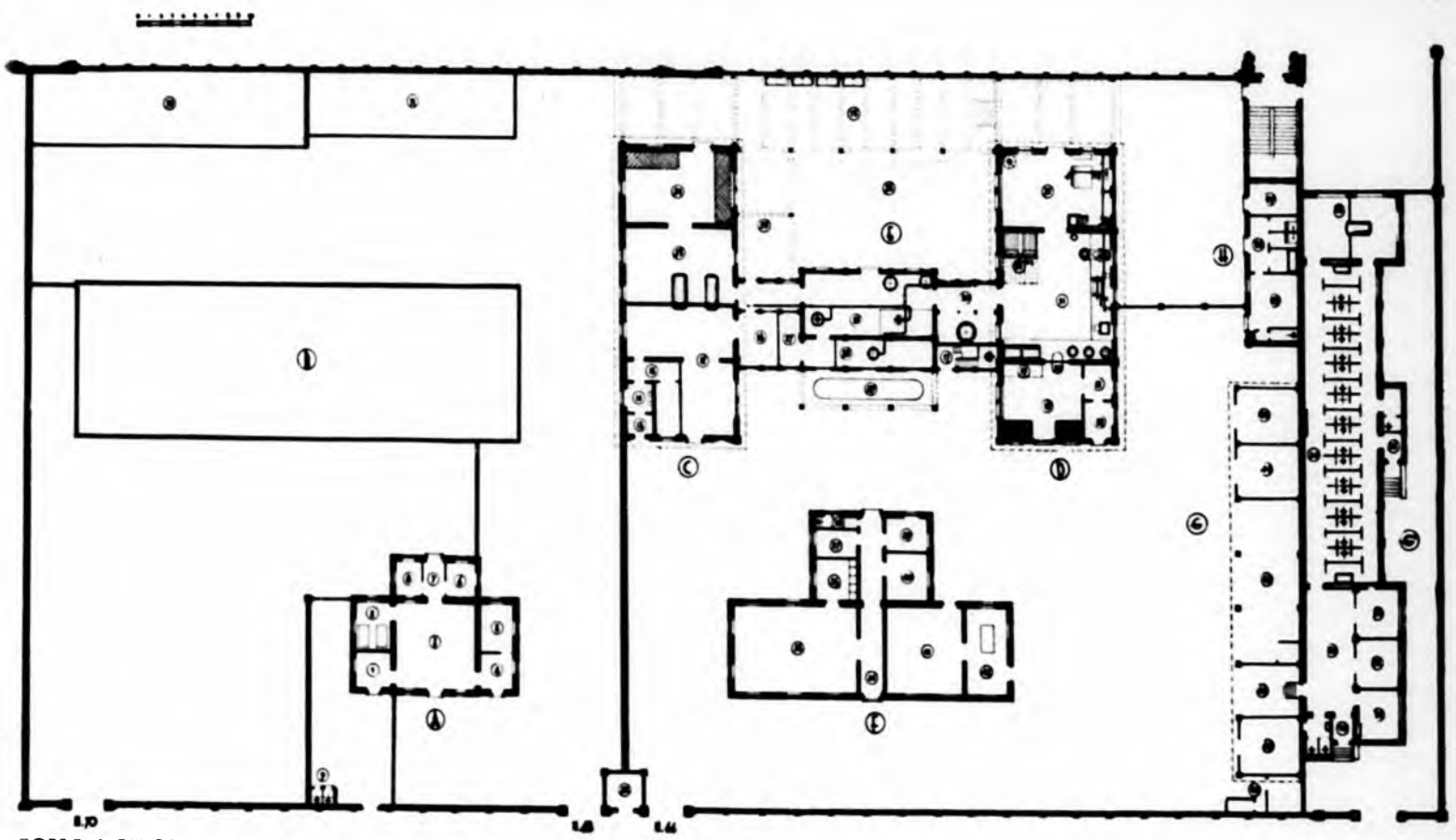

Fig. 1. - Planimetria generale

A) *Padiglione di osservazione cadaveri non infetti.* - 1. Camera per il pubblico. - 2. Camera osservazione cadaveri sconosciuti. - 3. Camera osservazione cadaveri non infetti. - 4. Anticamera. - 5. Camera disinfettatori di guardia. - 6. Ripostiglio. - 7. Uscita. - 8. Bagno. - 9. Latrine. — B) *Alloggi per il personale e servizi.* - 10-11. Rimesse autocarri per il trasporto di oggetti disinfettati. — C-D) *Reparto infetto.* - 12. Ricezione e cernita oggetti infetti. - 13. Spogliatoio. - 14-15. Impianti igienici. - 16. Camera per la disinfezione colla formaldeide. - 17. Inceneritore. - 18. Locale per cernita biancheria sudicia e infetta. - 19. Vasca per soluzioni disinfettanti. - 20. Sterilizzatrice. - 21. Impianti igienici. - 22. Spogliatoio. — E) *Reparto non infetto.* - 23. Locale delle autoclavi. - 24. Magazzino oggetti disinfettati. - 25. Tettoie. - 26. Cortile. - 27. Caldaie elettriche. - 28. Locali per le caldaie generatrici del vapore. - 29. Serbatoio di vapore. - 30. Locale ciminiera. - 31. Lavanderia meccanica. - 31-bis. Essiccatoio. - 32. Stireria. — F) *Padiglione di osservazione cadaveri infetti.* - 33. Portieria. - 34. Corridoio. - 35. Dormitorio disinfettatori di guardia. - 36. Corredo disinfettatori. - 37. Ufficio pel medico dirigente il servizio. - 58. Latrina. - 39. Telefono e schedario. - 40. Ufficio sorveglianti. - 41. Camera osservazione cadaveri infetti. - 42. Camera autopsie. — G) *Deposito e tettoie.* - 43. Deposito disinfettanti. - 44. Deposito materiale profilattico. - 45. Tettoie per autocarri trasporto oggetti infetti. - 46. Passaggio di servizio ai nuovi bagni. - 47. Cabina trasformatori elettrici. - 48. Preparazione soluzione madre soda caustica. — G1) *Nuovo padiglione bagni.* - 49. Ingresso. - 50. Sala d'aspetto. - 51. Visita medica. - 52. Impianto di spidocchiamento. - 53. Barbiere. - 54. Locale docce. - 55. Locali stufa disinfezione. - 56. Uscita. — H) *Locali di bonifica dei disinfettatori.* - 57. Deposito. - 58. Bagno e docce. - 59. Spogliatoio.

maldeide; il Padiglione D accoglie la lavanderia. Il criterio costruttivo, comune a tutti i singoli corpi di fabbrica ed aree libere dipendenti, è informato al concetto di mantenere nettamente separati, in uno stesso edificio comune, due parti provviste ciascuna degli ambienti e degli accessori necessari per un funzionamento autonomo, in modo da costituire una sezione infetta ed una pura. La comunicazione tra le due sezioni si effettua soltanto attraverso gli apparecchi di disinfezione fisica e chimica che occupano esattamente alcune aperture praticate nei muri divisori. Tutti gli ambienti sono di facile pulizia, con pavimenti impermeabili dotati di bocchette e canali di scarico raccordati con la fognatura.

L'accesso al Padiglione stufe si effettua attraverso una serie di tre piccoli locali. Nel primo il personale di servizio depone gli abiti esterni. Nel secondo vi è il necessario per le pratiche di pulizia da compiersi all'uscita (lavabi, doccia ad acqua calda e fredda, soluzioni disinfettanti). Il terzo serve per il deposito degli indumenti di lavoro: palandrana, coprinuca, copriscarpe.

Gli oggetti infetti vengono introdotti attraverso apposita finestra nel locale di cernita. Ivi si vuotano i sacchi degli effetti letterecci e personali, e si aprono gli involti contenenti suppellettili procedendo al controllo delle distinte di versamento e smistando tali materiali secondo il sistema di disinfezione che loro si addice.

Nel locale successivo i materiali sono introdotti direttamente nell'interno delle stufe o del camerino a vapori di formaldeide. Le stufe, del tipo « Geneste-Herscher », sono provviste di registratore automatico della pressione. La lettura dei grafici indica il momento delle due decompressioni prescritte per le singole operazioni e la durata complessiva delle stesse, rendendo facile e sicuro il controllo.

La camera per la disinfezione con formaldeide rappresenta una priorità per la nostra Stazione, poichè è la prima del genere costruita in Italia, secondo i concetti dell'Abba (1902). Questi ed i suoi collaboratori studiarono a fondo il problema dell'impiego della formaldeide, apportando al sistema successivi perfezionamenti. Anzitutto stabilirono la necessità di associare il vapore acqueo alla formal-

deide per aumentarne il potere disinfettante, e di mantenere la temperatura dell'ambiente molto elevata (circa 50°). La camera per le disinfezioni venne poi modificata nel senso che, invece di sospendere in essa gli oggetti infetti e farli girare mediante manovella dall'esterno, si ottenne il necessario intimo contatto con i vapori di formaldeide di tutta la superficie degli oggetti da trattare mediante un agitatore elettrico a palette fisso nel soffitto. Tale dispositivo facilita anche la cacciata all'esterno della formaldeide quando entra in funzione l'aspiratore.

Il generatore del gas consta di una piccola autoclave in cui si miscelano in parti eguali acqua e formalina al 40 %. Per piccole quantità di materiali e per impieghi speciali (corrispondenza) viene usato un cassone metallico al quale i vapori di formaldeide giungono da un piccolo generatore. Esso consta di un cilindro di ridotte dimensioni in cui la formalina viene evaporata per mezzo del vapor acqueo proveniente da una stufa di disinfezione ed immessa poi nel cassone mista allo stesso vapore ed in proporzione relativa al calibro dei tubicini di afflusso.

Gli effetti disinfettati sono estratti dalla Sezione pura e lasciati asciugare su supporti di legno disposti nel locale e sotto la tettoia posteriore.

Il Padiglione della lavanderia contiene nella parte infetta due localini, ad uso spogliatoio e pulizia personale dei disinfettatori. Segue la camera di cernita, per le cui finestre vengono introdotti i sacchi dai furgoni adibiti al trasporto delle biancherie infette. Nella camera trovano posto ampie vasche in grès porcellanato per la macerazione delle biancherie che vengono poi introdotte nella sterilizzatrice, accessibile dalla Sezione infetta e da quella pura.

Nell'apparecchio si trova una soluzione di carbonato sodico che si riscalda lentamente sino a 100° in modo da sciogliere le sostanze organiche rapprese sugli indumenti. Gli effetti colorati, che potrebbero rimanere alterati dall'azione della sterilizzatrice, subiscono la disinfezione chimica entro numerose tinozze contenti sublimato al 2 %, ove si lasciano per due ore. Il trattamento nella sterilizzatrice avviene poi a bassa temperatura.

La sala della lavanderia propriamente detta, situata nella Sezione pura, dispone di impianti rinnovati recentemente. Un apparecchio serve per la preparazione della soluzione madre della lisciva che viene erogata nella concentrazione dell'1 % alle due lisciviatrici, ove sono poste le biancherie estratte dalla sterilizzatrice, ed alle due lavatrici a rullo. Completano l'impianto capaci vasche di lavaggio, un idroestrattore ed una batteria di otto essicatoi.

Il locale successivo è adibito come sala da stiro, a mano e meccanica (mangano), e vi si effettua la distribuzione della biancheria. Il tetto del padiglione serve anche per lo stendaggio.

Nel fabbricato che unisce i due padiglioni descritti sono allogati gli impianti per la produzione del vapore occorrente per il funzionamento dei molteplici servizi della Stazione. Il macchinario risulta complesso poichè gli apparecchi possono essere alimentati tanto con caldaie quanto con ebollitori elettrici.

Le caldaie comunemente usate sono in numero di due, del tipo Cornovaglia. Presentano una superficie riscaldante rispettivamente di 20 e 39 mq. e possono produrre 12.000 Kg. di vapore in dieci ore di funzionamento. Esiste inoltre una caldaia verticale di riserva, con superficie riscaldante di 12 mq. Un parte del vapore, che fuoriesce a pressione di 6 atmosfere, va direttamente alle stufe di disinfezione, e parte è convogliata in un collettore che fornisce i vari servizi.

L'impianto elettrico consta di pompe comprimenti circa 1 mc. orario di acqua in due ebolittori che per evaporazione dell'acqua a contatto degli elettrodi generano il vapore sotto tensione di 12 atmosfere. Il funzionamento è limitato alla stagione estiva, per la maggiore disponibilità di energia, ed alle ore notturne, per usufruire della tariffa ridotta. Pertanto tutto il vapore prodotto viene immesso in un accumulatore capace di 4.000 Kg. di vapore a 12 atmosfere: ivi l'acqua condensa a 200°. L'impianto è completato da apparecchi registratori e riduttori di tensione (da 12 a 3,50 atm. per i vari servizi). L'applicazione dell'elettricità nel funzionamento delle stazioni di disinfezione importa una spesa alquanto superiore a quella del combustibile, ma è consigliabile ai fini igienici, poichè permette di mantenere costantemente i locali in condizioni di nettezza ed elimina l'inconveniente dei depositi di combustibile.

La seguente tabella I dimostra il consumo di vapore dei principali apparecchi ed il ciclo lavorativo della Stazione:

Tabella I.

Apparecchio	N.	Quantità di vapore Kg. ora	Durata media funz. ore	Consumo giornaliero
Stufe disinf.	3	45	8	360
Sterilizzatrice	1	63	5	315
Preparaz. lisciva	1	38	2	76
Lisciviatrice	2	43	5	215
Lavatrici	2	44	6	264
Essicatoio	1	48	10	480
Stiratrice	1	38	8	304
Ebollitore	1	150	10	1500

Risulta pertanto un consumo medio giornaliero di Kg. 3514 di vapor acqueo, escludendo dal computo il consumo dovuto alle batterie di radiatori, in numero di 31.

È stato di recente istituito un piccolo impianto di bagni in locali luminosi, piastrellati e con pavimento in grès ceramico per servire alla pulizia individuale del personale addetto alla Stazione. Esso comprende un ampio ingresso adibito ad attesa e spogliatoio ed un locale con un bagno a vasca e due a doccia, in cabine provviste di anticabina.

Nel 1933 venne completata l'efficienza profilattica

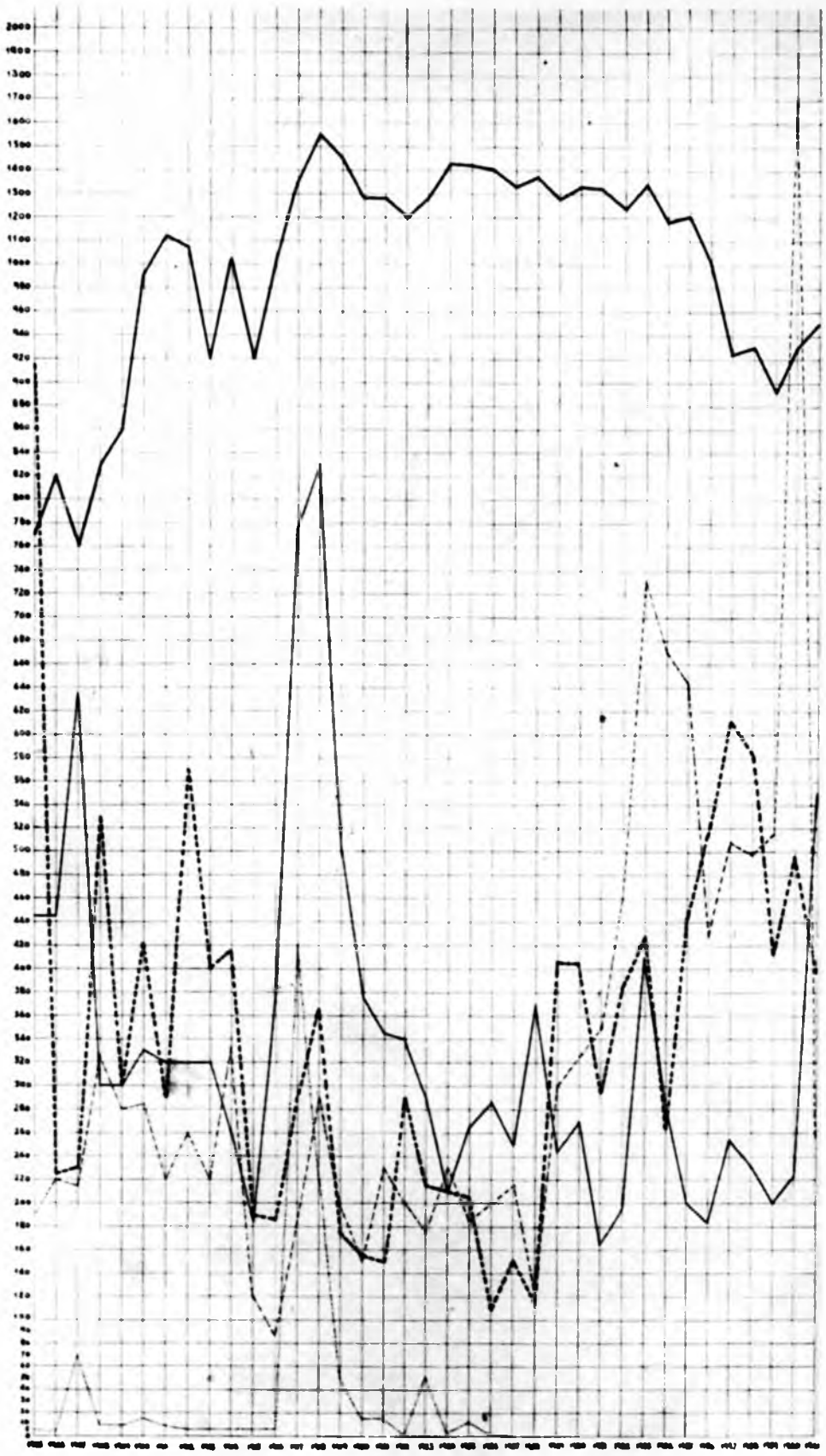

Fig. 2.
Numero delle disinfezioni eseguite dal 1905 al 1941 in rapporto alle principali malattie

Tubercolosi — Scarlattina
Ileo tifo — Difterite
Vaiuolo

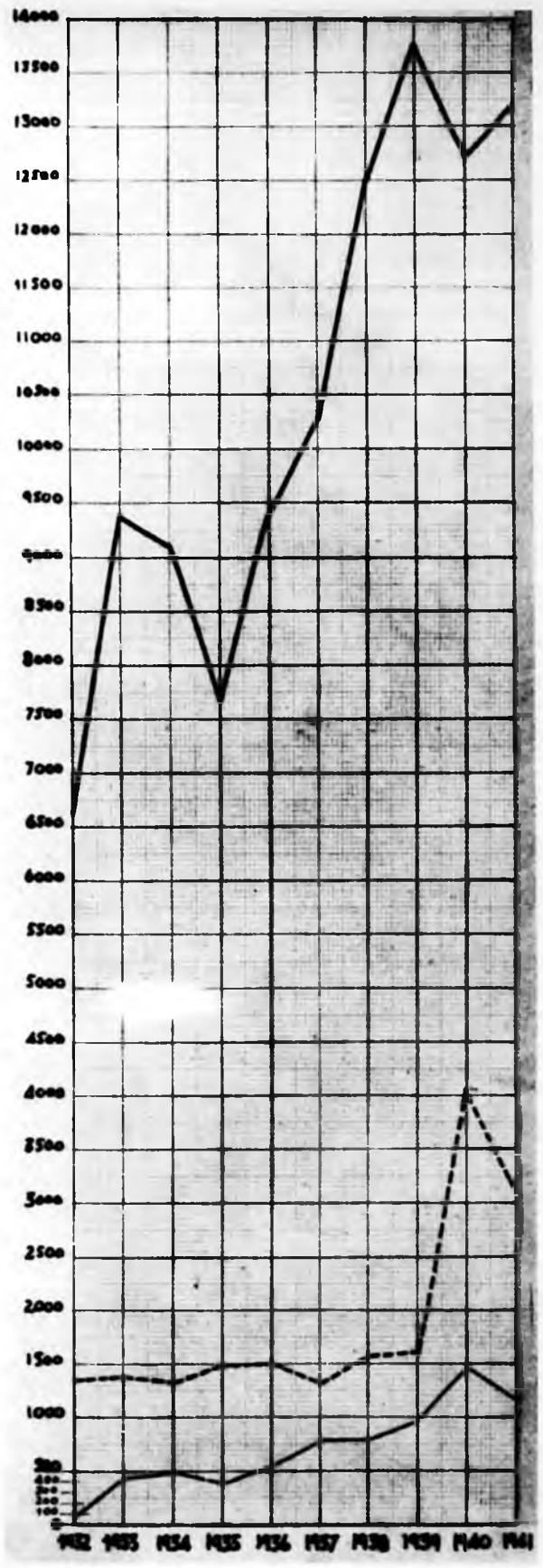

Fig. 3.
Diagramma delle operazioni di bonifica personale dal 1932 al 1941

Bagni somministrati per pediculosi
Bagni somministrati per scabbia
Disinfestazioni del cuoio capelluto

della Stazione di disinfezione con l'aggiunta di un modernissimo reparto per la bonifica personale, ad iniziativa dell'Ufficiale Sanitario del tempo, prof. Cramarossa, il cui nome è pure legato alla realizzazione dell'attuale sede dell'Ufficio d'Igiene.

Il nuovo Padiglione (fig. 4) rappresenta un modello di igiene applicata all'ingegneria con razionali criteri estetici. Esso sostituisce un preesistente locale di bonifica, con bagno collettivo, per gli individui provenienti da località infette, che era stato attrezzato d'urgenza durante la guerra ed aveva continuato a funzionare per la cura degli scabbiosi poveri e degli individui affetti da pediculosi. L'attuale impianto consta di 18 doccie e di due vasche per bagno. La disposizione delle cabine « a labirinto » consente al bagnante di attendere, in tre scomparti intercomunicanti e sprovvisti di porte, alle operazioni di svestizione, doccia, applicazione di pomate e vestizione senza esporsi neppure alla vista del personale di servizio (fig. 5). Si accede ai singoli posti di bonifica da un corridoio comunicante da una parte con la sala di attesa e che sbocca dall'altra nel locale di caricamento di una stufa per disinfezione « Abba-Rastelli ». Ivi apposito personale pro-

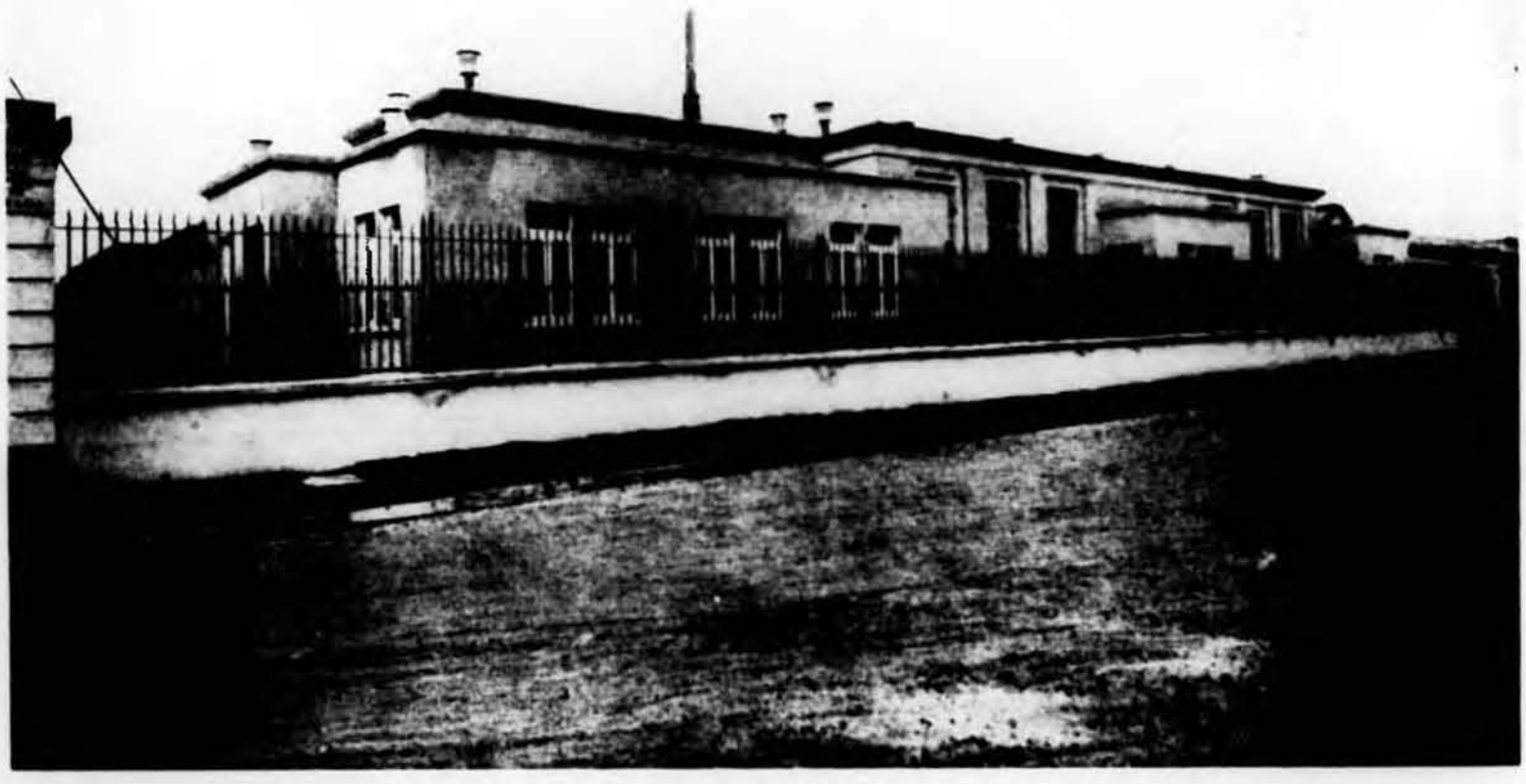

Fig. 4. - Stazione per la bonifica personale

Fig. 5. - Reparto docce della stazione per la bonifica personale

cede alla sterilizzazione dei vestiti infestati. I bagnanti si sottopongono alla doccia di pulizia mentre i loro indumenti subiscono l'azione disinfettante e disinfestante del vapor acqueo.

Gli apparecchi idraulici delle cabine constano di un soffione principale obliquo, il cui getto investe le spalle (non il capo) e di 4 soffioni orizzontali disposti a differente altezza. Ogni cabina è dotata di lavapiedi in mosaico di porcellana. Si ottiene così la pulizia accurata ed uniforme di tutte le parti del corpo.

L'uscita dei vari posti di bonifica si apre in un secondo corridoio, parallelo al primo, ove il bagnante indossa i vestiti ritirati dalla stufa e distribuiti da altro personale.

Completano lo stabilimento una sala di visita medica, dotata dei più moderni apparecchi per le indagini cliniche e per i pronti soccorsi; una camera di spidocchiamento del cuoio capelluto mediante anidride solforosa, la quale consente di bonificare i pazienti in 15'; una sala per barbiere. Due gruppi di latrine, con annessi orinatoi e lavabi di porcellana, integrano i servizi.

I rivestimenti dei muri, nell'interno dello Stabilimento, sono in mosaico di porcellana bianca ed il pavimento in piastrelle variegate raccordate ai muri con angoli smussi. Le pareti delle cabine sono di marmo bianco.

La ventilazione è ottenuta mediante finestre a vasistas manovrabili dal basso e bocche di estrazione comunicanti con canne verticali disposte nell'interno delle pareti e contenenti un apparecchio radiante per il richiamo termico dell'aria. Sul soffitto del locale doccie sono collocati quattro aspiratori elettrici per la sollecita eliminazione della «fumana» che si verifica di frequente nella stagione invernale. I vari ambienti sono riscaldati con radiatori a vapor acqueo di facile pulizia ed illuminati con diffusori incastrati nel soffitto. Pertanto il padiglione si presenta in ottime condizioni di nettezza, dotato di ogni conforto ed anche elegante, in modo da favorire l'afflusso degli individui affetti da scabbia e da pediculosi, la cui sollecita e sicura bonifica si impone nel pubblico interesse.

Di fronte ai padiglioni descritti, che formano la parte funzionale della Stazione di disinfezione, vi è un edificio isolato che risulta di tre corpi di fabbrica con ingressi separati. Esso accoglie gli uffici della Direzione, le camerate dei disinfettatori di guardia ed un locale per osservazione dei cadaveri infetti, con annessa camera di autopsia.

Analogo edificio, parallelo al primo, è attrezzato per l'osservazione dei cadaveri non infetti e sconosciuti. Da quando tale compito è assolto dall'Istituto di Medicina Legale della R. Università, il padiglione serve come deposito di disinfettanti e di materiali per il pronto soccorso e la bonifica dei civili colpiti da gas di guerra.

Una serie di bassi fabbricati, disposti lungo i muri perimetrali, completa l'attrezzatura dello stabilimento. Nella parte infetta essi sono adibiti come de-

Autocarro per la restituzione degli oggetti disinfettati

posito di materiali occorrenti per le disinfezioni domiciliari e rimesse per veicoli destinati al trasporto degli oggetti infetti. Nella parte non infetta della Stazione comprendono una grande rimessa, in cui sono allogati gli autoveicoli per la restituzione degli oggetti disinfettati e le autoambulanze.

La Stazione dispone complessivamente di 6 furgoni, della capacità di circa 6 mc.: 3 furgoncini e 8 autoambulanze. Gli autocarri per il servizio delle disinfezioni furono costruiti appositamente: quelli impiegati per il trasporto degli oggetti infetti sono alquanto differenti dai furgoni destinati alla restituzione dei materiali disinfettati, in rapporto alle diverse esigenze del servizio e per evitare la possibilità di scambi. Le autoambulanze sono dotate di due barelle sovrapposte e realizzate in modo da consentirne la facile rimozione. Presso l'ingresso carraio dello Stabilimento vi è un posto per la disinfezione dei mezzi di trasporto mediante polverizzazione di sublimato al 10 per mille.

Per le disinfezioni domiciliari vengono usate le pompe spruzzatrici automatiche, che rappresentano un utile perfezionamento attuato dal dott. Almasio col concorso del vigile sanitario Grignolo. Esse sono

Autocarro per la restituzione degli oggetti disinfettati (interno)

Pompa spruzzatrice per disinfezioni domiciliari

raccordate con una bombola di anidride carbonica che fuoriesce sotto pressione volatilizzando le soluzioni disinfettanti. Ne consegue un aumento della finezza e della forza dello spruzzo, con risparmio di tempo e di fatica. Per la disinfezione di grandi ambienti si usano pompe montate su carrello e provviste di tre lancie spruzzatrici.

Il funzionamento della Stazione di disinfezione, posto sotto l'alta sorveglianza dell'Ufficiale Sanitario, è affidato ad un medico dell'Ufficio d'Igiene particolarmente versato in tema di epidemiologia e profilassi delle malattie infettive.

È doveroso ricordare qui i dottori Almasio e Borione, i quali portarono il loro attivo e proficuo contributo al potenziamento della Stazione nel lungo periodo in cui vi furono addetti.

Il numeroso personale che disimpegna il servizio di disinfezione ha in massima parte frequentato l'apposito corso per disinfettatori ed è particolarmente istruito sui concetti di disinfezione in rapporto alla resistenza dei germi ed alla qualità dei materiali contaminati.

I disinfettatori, in numero di 25, sono suddivisi in due squadre, ciascuna delle quali presta servizio sempre nello stesso reparto. Essi sono coadiuvati nei vari servizi da 44 aiuti e da due conduttori di caldaie a vapore abilitati. Il personale effettivo è alloggiato in una casa di abitazione che sorge nella zona indenne della Stazione, sia per comodità di servizio sia per ragioni di isolamento.

L'Ufficio d'Igiene esplica a mezzo del servizio di disinfezione e lavanderia numerose incombenze profilattiche ed assistenziali, alcune delle quali sono rappresentate nei grafici e nelle tabelle annesse.

Provvede alle operazioni di disinfezione concomitante o finale e di lavanderia — eseguite sia nella Stazione sia a domicilio — di oggetti personali, letterecci e suppellettili; alla disinfezione di ambienti (alloggi, aule scolastiche, scuderie) e di mezzi di trasporto (vetture pubbliche, carri, vagoni al servizio del mercato del bestiame); alle pratiche di bonifica personale (bagni di pulizia, cura agli scabbiosi, disinfezione del cuoio capelluto). Cura il trasporto dei malati, infetti e non infetti, ad ospedali, cliniche, ricoveri, colonie climatiche (tab. II), e di cadaveri dal suolo pubblico alla propria abitazione, all'Istituto di Medicina Legale, al Cimitero.

Tabella II. - *Trasporto malati.*

Anni	In ospedali		In cliniche, ricoveri, colonie climatiche		Totali
	Infetti	Non infetti	Infetti	Non infetti	
1931	1074	3548	686	3445	8853
1936	1408	5839	696	3024	10967
1941	1500	7694	754	1794	11742

Nelle circostanze attuali i compiti che la Stazione municipale di disinfezione è chiamata ad assolvere rivestono, come è ovvio, un'importanza del tutto particolare, e mai come oggi è apparsa tanto preziosa ed ammirevole la lungimirante larghezza con la quale le Amministrazioni che si sono seguite al Comune di Torino, hanno provveduto a dotare la nostra Città di uno stabilimento sanitario di tanta importanza ed a mantenerlo sempre in piena efficienza.

Dott. ALBERTO ROCCO

VENT'ANNI DI CINEMATOGRAFIA TORINESE

(Ai tempi dell'Arte Muta)

L'EPOCA D'ORO

I.

Errori ed equivoci - La Decima Musa - Giugno '14 - Sceneggiature di trent'anni fa - Gli stabilimenti dell'« Ambrosio ».

Accade spesso, riandando le vicende dell'industria cinematografica torinese, che giornali e riviste incappino in errori grossolani. Sono cose di appena venticinque o trent'anni fa, con una documentazione alla portata di tutti. Non c'è che da recarsi in una pubblica biblioteca a consultarla. Invece si preferisce scrivere a vanvera, affidandosi al sentito dire, senza pigliarsi la pena di controllare.

Poichè si riconosce che quell'attività artistica e industriale svoltasi a Torino offre un vivo interesse e, com'è giusto, merita ricordarla a mònito e ad incitamento, non sarebbe male — prima di parlarne — informarsi per evitare il vago, l'inesatto o addirittura lo spropositato. Se no, anzichè ammaestrare, si ottiene l'effetto contrario.

Ci è venuto sott'occhio l'articolo d'un quotidiano ove, rammentando il film interpretato qui da Lyda Borelli, *Ma l'amor mio non muore*, lo si attribuisce alla Casa « Ambrosio » e invece è della « Gloria ».

" Nel '913 — scrive un altro foglio — *Gli ultimi giorni di Pompei* della « Gloria Film » ottiene un caloroso successo in tre edizioni consecutive ". No. La « Gloria » non girò mai quel soggetto. Aveva intenzione di eseguirlo e lo annunziò ne' suoi programmi col titolo: *Nydia la cieca* ovvero *La distruzione di Pompei*, riduzione da *Gli ultimi giorni di Pompei*; ma poi vi rinunziò. Lo eseguirono invece, senza alterare il titolo del romanzo di Edoardo Bulwer Lytton, l'« Ambrosio » e la « Pasquali », sicchè le edizioni del '913 furono due e non consecutive, ma contemporanee, e con un curioso strascico giudiziario di cui riparleremo. Va fissato intanto come la storia della cinematografia si faccia con scarsa competenza.

Terzo. " Nel '915 — si legge — dopo l'intervento dell'Italia nella guerra mondiale, Torino ha ventidue Case produttrici e sessantotto sale di proiezione ". Vedremo poi quante fossero le sale. Occorre però dir subito che ventidue Case o fabbriche di film, in uno stesso anno, Torino non le ebbe mai e non le ebbe nessun'altra città italiana, nemmeno al tempo in cui pullularono le compagnie improvvisate, le quali, non possedendo impianti propri, affittavano teatri e attrezzi altrui per girare di quando in quando qualche pellicola.

Quarto. " Nel '916 — afferma il medesimo giornale — in piena guerra sorgono altre undici Case " che non si sa bene se debbano aggiungersi alle ventidue del '915. Ma sta di fatto che in quell'anno ne sorsero solo due o tre a carattere temporaneo e in più cominciarono a nascere quelle formazioni sparse, il cui esercizio si limitò a pochi film, talvolta a uno solo, male rabberciato e neppure giunto alla pubblica rappresentazione. Per Case bisogna intendere società o ditte regolarmente costituite, che abbiano in permanenza avuto un teatro di posa. Le altre che lo affittavano per un mese o quindici giorni — quant'era necessario per gli « interni » — vanno classificate a parte. (La *Guida Paravia* del 1917, che si riferisce all'anno precedente, registrava a Torino in tutto diciassette Case produttrici di film, e l'elenco ne comprendeva quattro che già da anni avevano cessato ogni attività).

Quinto. " Nel '916 — si sostiene ancora — l'« Itala film » gira i più popolari romanzi di Carolina Invernizio ". Ora, l'« Itala » non ha mai portato allo schermo nemmeno [illegible] quei romanzi. Ne eseguì tre o quattro un'impresa occasionale, ch'ebbe vita breve e nulla da spartire con l'editrice cui si deve la messinscena di *Cabiria*. In sèguito ne filmarono anche altre Case, ma, ripetiamo, non mai l'« Itala ».

C'è dell'altro. Un grande settimanale illustrato, uno fra i più ricchi e più accreditati settimanali italiani, ha stampato un pezzo per rammentare " ... l'attore Alberto Capozzi, il cui nome incominciò a prender posto negli annali cinematografici sin dal '908, allorchè egli interpretò per la « Pasquali » di Torino *Carabiniere* e *I due sergenti* ". C'è uno spostamento di cinque anni. Quei due film della « Pasquali » sono del '913 e il Capozzi era già noto per averne interpretati parecchi sia all'« Ambrosio » sia alla « Pasquali », per esempio: *Il romanzo d'un giovane povero*, *Nozze d'oro*, *Supremo convegno*, *La rosa rossa*, *L'assassinio di un'anima*, *In fondo al bàratro*, *Quale dei due*, eseguiti tutti prima dell'ottobre 1912.

" Tempi preistorici — continua l'accennato settimanale — ormai quasi leggendari, de' quali ci rimangono incompleti documenti, notizie incerte e contraddittorie e sui quali spesso occorre, volendo lumeggiarli, lavorare per ipotesi, per intuizione, come per certe epoche della storia di cui non sono rimaste che pallide e consunte tracce ". Ecco lo sbaglio: voler far credere che i documenti manchino. « Tempi quasi leggendari »? Non esageriamo. Era mai possibile che un vasto movimento industriale, finanziario, artistico, tecnico, pubblicitario, durato più lustri, si svolgesse agli inizi del ventesimo secolo senza lasciar di sè numerose tracce? I periodici sono lì. Esistono voluminose rassegne che non avranno

Una scena di " Spergiura „ con Alberto Capozzi (Ambrosio, 1909)

A. Capozzi (a sinistra) bersagliere in " Nozze d'oro „. (Ambrosio, 1911)

proprio un valore letterario, ma ne hanno uno cospicuo, innegabile, dal punto di vista cronistico. La storia della cinematografia italiana prima, durante e dopo la guerra vi è consegnata co' suoi trionfi e le sue cadute, con gli ardimenti e le debolezze, le virtù e gli errori. Sotto taluni aspetti, il materiale sovrabbonda addirittura e attende chi sappia cavarne un sunto organico. Se qualche tratto manca, è agevole cogliere il filo per continuar le ricerche altrove, presso Enti o persone. Ma ciò che si trova in quelle migliaia di pagine è già più che sufficiente per appagare senza sforzo molte curiosità. Non si tratta di corrose pergamene o di papiri da dissepellire. Per lèggere non vi sono geroglifici da decifrare nè confuse scritture per cui convenga l'intervento d'un paleografo.

* * *

Entrai, come si dice, « in cinematografia » che questa era nel suo splendore e ne uscii che l'ultima Casa rimasta in funzione si chiudeva, travolta anch'essa dall'irreparabile crisi. Tramonto malinconico. Ma quando m'affacciai a quel regno che qualcuno definì della Decima Musa, le sorti vi arridevano liete.

Giugno '914. Provenivo da una quadriennale esperienza giornalistica e m'ero proposto di scrivere per il cinematografo. Non avendo mai visto un copione per film, mi presentai per informazioni a una tra le Case maggiori, l'« Ambrosio », ch'era anche la più vecchia fra le editrici torinesi: una pioniera. Capo dell'Ufficio soggetti era Arrigo Frusta, anagramma di Augusto Ferraris, delicato e arguto poeta vernacolo piemontese. Un suo volume di componimenti in metri vari: *Faravosche*, stampato nel 1901, si rilegge sempre con diletto, e gradevoli sono *li sônett dl'Esposissiòn* da lui pubblicati nel '902 in occasione della Mostra d'Arte decorativa moderna. Collaborava a giornali con articoli e cronache. Dedicatosi al cinematografo, vi si specializzò nella tecnica del soggetto, riuscendo — per ordine cronologico e per valore — uno de' primi nella compiuta stesura con la precisa indicazione dei quadri, degli effetti fotografici, dei piani, dell'azione, dei luoghi, il tutto intercalato e commentato già dalle principali didascalie. Suoi erano i soggetti di *Spergiura* e *Nozze d'oro* che avevano ottenuto straordinario successo. Con *Nozze d'oro*, evocazione pittoresca, battagliera e insieme patetica del nostro Risorgimento, l'« Ambrosio » si era meritato nel '911 il Gran Premio di venticinquemila lire al concorso mondiale cinematografico dell'Esposizione di Torino[1].

Nel '14, sapere come fosse un copione per lo schermo non era facile. Esempi stampati, nessuno. Il Frusta mi diè da leggere un suo scenario: *Amor di regina*, eseguito nel '913, interpretato da Mary Cleo Tarlarini. Vi erano già segnati i primissimi piani o, come si scriveva, i *tableaux*, cioè i particolari presi con la macchina molto vicina, poi il campo largo o ristretto, le dissolvenze, le chiusure dell'obbiettivo à iride, le panoramiche. Queste ul-

(1) *Nozze d'oro* riproduceva l'attacco a Palestro delle truppe alleate italo-francesi nel '59. Cinque premi si distribuirono in quel concorso. Insieme col primo per la categoria artistica, all'« Ambrosio » ne fu assegnato un altro di lire cinquemila per il film scientifico *Vita delle farfalle*. Il secondo di lire quattromila — categoria artistica — toccò alla « Cines » di Roma per il film *Poverello di Assisi*; il terzo di lire duemila alla « Milano film » per la pellicola *Odissea di Omero*. La « Cines » fu inoltre premiata con cinquemila lire per il film didattico *Tamburino sardo*.

time equivalevano alle « carrellate » d'oggi, che, spostando la macchina, seguono l'azione d'un personaggio o, senza alcun distacco, ritraggono successivamente una scena nelle sue varie parti. Come si vede, i fondamentali accorgimenti dell'inquadratura sono vecchi di trent'anni.

Per il resto, lo scenario consisteva in una descrizione chiara ma sommaria, in termini quasi telegrafici, dei movimenti che gli attori dovevano compiere e dei sentimenti che erano chiamati a fingere, suggerendo pure, all'occorrenza, il gioco fisionomico. Si preferiva il minor numero possibile di parole. In via eccezionale si ammettevano spunti di dialogo, frammenti di battute che gli interpreti avrebbero poi espresso col gesto e con lo sguardo. Ma, soprattutto, si badava ai fatti, all'episodio dinamico: una fuga, una cavalcata, una scalata, una colluttazione, un assalto, una sorpresa qualsiasi. Adesso, col « parlato » è diverso: il dialogo si svolge, si diluisce e càpita che invece di cinematografo si fa spesso del teatro filmato.

* * *

Casa « Ambrosio » era in quei giorni un campo squisitamente istruttivo. Aveva già prodotto centinaia di pellicole a lungo, medio e corto metraggio, tra film dal vero, comici, drammatici, sentimentali, storici, polizieschi. Aveva attinto un po' in tutti i settori del romanzo, della leggenda e della letteratura drammatica, non indietreggiando dinanzi alle difficoltà, anzi, cercandole. Nel '912 osò una prima riduzione de *La Nave* di Gabriele d'Annunzio, nè si trattenne dall'allestire, con mezzi grandiosi relativamente all'epoca, un'*Epopea Napoleonica*. Aveva assecondato, intuito, concorso a realizzare i perfezionamenti di quest'arte nuovissima che per molti pareva ancora un fiabesco prodigio.

Gli inizi della sua produzione risalgono al 1906 quando la ragione sociale era « Ambrosio e C. » con bottega di fotografo in via Roma n. 2. In una soffitta dell'isolato, Ambrosio, versatissimo nelle più arcane risorse dell'obbiettivo, avviò studi ed esperimenti. Poco dopo allestiva un modesto impianto al n. 187 dello stradale di Nizza, dove, avendo per palcoscenico una piattaforma all'aperto, attori di passaggio mimarono i primi quadri la cui azione era desunta da novellette lì per lì adattate. Procedimenti rudimentali. A scendere in minuzie si farebbe sorridere. Ma era l'infanzia della cinematografia.

Sosta, mentre si girano gli esterni di " Nozze d'oro „ (1911). Si noti, sul cavalletto, la macchina da presa " marca Ambrosio „

Una scena del film " Sogno d'un tramonto d'autunno „ dalla tragedia di Gabriele d'Annunzio (Ambrosio, 1912)

C'è da stupire riflettendo che tre o quattro anni bastarono a farne uno strumento di rappresentazione complesso e organico [1].

(1) Era passato poco più d'un lustro da quando il francese Georges Méliès girò il primo spettacolo: lunghezza trecento metri. Ciò avveniva nel 1901, come narrò Luigi Lumière in un'intervista concessa nel marzo '935 al giornale *Nuova Italia* di Parigi, mentre s'accingeva a recarsi a Roma per partecipare alle manifestazioni indette per il quarantennio della cinematografia. La nascita del cinematografo è infatti assegnata al 1895 e se i fratelli Augusto e Luigi Lumière non possono, in senso assoluto, chiamarsene i creatori o i soli inventori, è fuor di dubbio che ad essi spetta la gloria di averne perfezionato il sistema, iniziandone inoltre le pratiche applicazioni. Nel '95, il 12 febbraio, Luigi Lumière brevettava il proprio apparecchio; il 25 marzo presentò la prima pellicola eseguita: *L'uscita degli operai dagli stabilimenti Lumière a Lione*. Girò poi *L'arrivo d'un treno alla stazione di Lione* e una breve scena comica: *L'innaffiatore innaffiato*. Nove mesi dopo — serata del 28 dicembre — in una sala sotterranea del « Grande Caffè » di Lione i film dei fratelli Lumière si proiettavano alla cittadinanza con biglietto d'ingresso. È da ritenere che gli invitati fossero più degli spettatori paganti, perchè — sempre a detta di Luigi Lumière — l'incasso si limitò all'irrisoria somma di trentatrè franchi e. Quella, nel mondo, fu la prima pubblica rappresentazione cinematografica.

La ditta « Ambrosio & C. » diventava ben presto la « Società Anonima Ambrosio »: nel '909 andò a occupare lo stabilimento di via Catania n. 30, all'angolo di via Mantova, e nell'ottobre '912 aprì un nuovo attrezzatissimo cantiere in fondo alla via Mantova stessa, di dove il teatro e l'amministrazione si estendevano sino a via Modena. I terreni utilizzabili, costeggiando la Dora, giungevano alla via Parma: il corso Firenze non era ancora sistemato.

Nel luminoso gigantesco teatro di posa di via Mantova n. 56, capace di ospitare quattro o cinque compagnie (era lungo cinquantadue metri per ventisette di larghezza, il più vasto allora esistente in Europa), la Casa « Ambrosio » visse il suo ultimo periodo. In via Catania restò per alcuni anni il reparto di sviluppo e stampa. Entrambi gli edifici — o meglio: gruppi di edifici — sono ora occupati da altre industrie: ma il grande teatro, per chi guardi dal lungo Dora, è sempre riconoscibile. I mutamenti introdotti non sono valsi ad alterarne la caratteristica struttura.

Combinazione: appunto da quello stabilimento dove dieci anni avanti avevo chiesto come si scrivesse un copione, uscivo nel dicembre '924, dopo avervi trascorso oltre un biennio di lavoro.

II.

Primi artefici - Dall'« Itala » alla « Pasquali » - Ricordo di « Cabiria » - Nella saletta di proiezione - L'« Unione Cinematografisti Italiani » - Un maestro immaturamente scomparso.

Ricordi personali e frammentari. Arduo, sulla metà del '14, essere assunti all'« Ambrosio ». Uffici al completo. Sarebbe stato necessario aspettare e io non vedevo l'ora di cimentarmi. Ordii in pochi giorni tre soggetti, ne scrissi la sceneggiatura e andai a offrirli alla « Pasquali », altra Casa primaria. Se l'Anonima « Ambrosio » era la più anziana, la « Pasquali » poteva dirsi la più animosa, tanto che l'avevano soprannominata la « Casa garibaldina » per lo slancio con cui, sorta quinta o sesta, s'era messa rapidamente in linea con le migliori.

Tre, senza dubbio, furono le Case più importanti nella nostra città: l'« Ambrosio », l'« Itala » e la « Pasquali ». Tre marche che s'identificano col nome de' rispettivi titolari o capi-azienda: Arturo Ambrosio, Giovanni Pastrone, Ernesto Pasquali, artefici e maestri non superati della cinematografia muta italiana.

Lydia Quaranta (protagonista), Bartolomeo Pagano (Maciste) e Dante Testa in una scena di " Cabiria „. (Itala, 1913)

L'« Itala film » è forse la più ricordata per aver prodotto nel '913 quella spettacolosa *Cabiria*, « visione storica del terzo secolo av. Cristo », il cui soggetto giurammo per tanti anni fosse di Gabriele d'Annunzio, come sempre s'era proclamato da che la pellicola venne fuori. Ci voleva la morte del Poeta perchè un biografo raccontasse che D'Annunzio non aveva fornito se non la propria firma, il titolo del cinedramma, i nomi dei personaggi e le didascalie, mentre l'ideazione si doveva ad altri: anzi, così si lascia credere, il lavoro di ripresa era già « terminato » quando a lui venne proposto di dare la sua cooperazione[1]. Consoliamoci pensando che almeno le diciture sono di certo opera del Poeta, e degnissima opera. Vediamo. Ecco il libretto di 31 pagine (Tip. E. Toffaloni, Torino, 1914) distribuito a cura dell'« Itala » medesima, con le *personae fabulae*, un commento all'epoca evocata e le centotrenta didascalie del film.

" L'anima di Roma — si legge nel proemio — non è gonfia se non di volontà ostile e intrepida. Nessuna energia naturale eguaglia in ritmo irresistibile la possanza e la costanza dell'Urbe fondata dall'eroe selvaggio in cui lo spirito violento del Marte italico si congiunge all'afflato misterioso della Vesta orientale ". Fastoso e lucente. Non è D'Annunzio questo? E più oltre, con un'allusione stupenda al destino di Cartagine: " Una grande civiltà umana crolla intieramente d'un tratto, con i suoi idoli mostruosi, con i suoi valori antichi e nuovi, con la sua tristezza e la sua cupidigia, con la sua volontà di dominio senza pazienza, con la sua smania d'avventura senza eroismo... ". Brano di lapidaria eloquenza.

Spigoliamo qualche dicitura, di questa *Cabiria* « che nel suo nome porta il genio della fiamma infaticabile ». La quarta del primo episodio: « Dio scettrato, che fondasti il tuo seggio nella tenebra, tu che serri le radici terrestri, tu che rapisti già la figlia di Demetra sul prato siciliano per lei trarre alle porte dell'Ade, o demone dai mille nomi, t'invoco nella libazione santa! ». La diciassettesima del quinto episodio: « A Karthalo, che già cova con l'occhio torbido la delicata bellezza, risponde la schiava, la prediletta di Sofonisba: — Mi chiamano Elissa. — Come la regina delle cose bianche e dei silenzi perfetti ».

Esempi ugualmente scultorii. E ci risparmiamo dal citare le terrifiche parole con cui il Pontefice e il coro accompagnano l'offerta dei « cento puri fanciulli » a Moloch, il dio di bronzo. Non si richiede di più per concludere che tutto ciò è genuino e pretto D'Annunzio: un D'Annunzio che seppe assolvere da par suo il còmpito affidatogli, accrescendo di non poco il pregio artistico del film. Chi abbia presente l'importanza delle didascalie nel cinema muto non mancherà di convenirne. Quanto al valore complessivo della pellicola, basti accennare che essa, per generale ammissione, costituì quello che di più imponente s'era visto fin lì sugli schermi.

Italia Almirante Manzini (Sofonisba) nel film " Cabiria „ (Itala, 1913)

(1) Lo riferisce Tom Antongini nel volume *Vita segreta di Gabriele d'Annunzio* (Editore Mondadori, Milano, 1938, pagg. 175 e segg.). Egli narra che il Pastrone, presentatosi a esporre il progetto e a offrire il compenso, subito pattuito, di cinquantamila lire, disse: « Ho terminato una pellicola che può occupare lo schermo per tre ore. Ho con me le fotografie di duecento quadri, ecc. ». Ma su questo punto bisogna richiamarsi alle date. L'accordo di Pastrone col D'Annunzio è del giugno 1913 e *Cabiria* — a Torino molti lo rammentano — si eseguì soltanto nel secondo semestre di quell'anno, fra gli ultimi d'agosto e il dicembre. Non è probabile che il Pastrone parlasse di un film già finito quand'era ancora da incominciare; tanto meno poteva esibirne fotografie. Il contratto — qualunque cosa riguardasse — precedette di circa due mesi la messa in lavorazione.

Ernesto Pasquali

* * *

L'« Itala film » derivava dalla ditta Carlo Rossi & C. che già verso la fine del 1906 aveva un laboratorio cinematografico per lo sviluppo e stampa in corso Casale n. 91, non lontano dalla vecchia barriera, e un teatro di posa al Ponte Trombetta. Si trasformò in Società « Itala » nel '909 e due anni più tardi, chiusa la sede di corso Casale, riuniva gli stabilimenti al Ponte Trombetta, sull'imbocco di Val San Martino, località ove si stenta quasi a orientarci dopo gli sventramenti e l'assetto stradale di quindici anni fa.

Del ponte non v'è più traccia. Si sono aperte la piazza Hermada e via Luisa del Carretto. Quivi, ai piedi della collina, l'« Itala » aveva eretto i suoi nuovi padiglioni, ampliandoli a mano a mano, e si arricchì d'un palazzo per gli uffici. Uno dei teatri è tuttora superstite. Nel '927 gli stabili passarono alla « Pittaluga » [1]. Attualmente sono proprietà dell'E.N.I.C. di Roma (Ente Nazionale Industrie Cinematografiche) [2]. Di lì, a cominciare dal '907, uscirono parecchi chilometri di pellicole. Anche l'« Itala » non faceva esclusioni di repertorio. In più metteva un particolare gusto nella ricerca dei trucchi fotografici: riproduzione artificiale di scene in scala ridottissima. Riprendendole con l'obbiettivo avvicinato si ottiene l'illusione delle dimensioni naturali e quindi della realtà. Virtuosismo da camera oscura. Parecchi di codesti trucchi, perfettamente riusciti, erano in *Cabiria*, dall'eruzione dell'Etna all'azione navale contro cui interviene Archimede col suo « fascio di folgori silenziose ».

Sempre in questo film, rimasto il capolavoro della Casa, si ricorderà come accanto a Lydia Quaranta (la protagonista) e ad Italia Almirante Manzini (Sofonisba) agisse un uomo di membra erculee chiamato, nella favola, Maciste. Rappresentava un fedele e soccorrevole liberto, strenuo difensore d'oppressi. Il nome del personaggio — « antichissimo soprannome » avverte il D'Annunzio « del semidio Ercole » — diventò popolare e per designar l'attore sostituì, in breve, quello del suo stato civile. Era, all'anagrafe, Bartolomeo Pagano, scaricatore del porto di Genova, mestiere che aveva regolarmente esercitato fino al giorno in cui Pastrone lo scritturò, scegliendolo fra più di trenta giovani segnalatigli dai suoi agenti incaricati di cercargliene uno di grossi muscoli e di alta statura. Dopo il trionfo di *Cabiria*, Pagano reincarnò in diverse pellicole la figura del rude e generoso giustiziere, ma non superò mai l'efficace e ingenua schiettezza dimostrata nella sua prima apparizione.

Un altro simpatico successo dell'« Itala » fu, a metà del '913, la messinscena di *Addio giovinezza*. Avviso a chi lamentava che l'applaudita commedia di Camasio e Oxilia avesse dovuto attendere il « parlato » e il '940 per giungere allo schermo. Vi era pervenuta già, col « muto », due volte: la seconda, sul finire del '918: e in tutt'e due le occasioni con accoglienze assai festose [1].

* * *

Torniamo alla soleggiata mattina di giugno in cui mi recavo alla « Pasquali », armato di tre soggetti. Il Pasquali in persona, seduto alla sua scrivania, se li lesse uno dopo l'altro, me presente.

— Non sono peregrini, — osservò — ma c'è disinvoltura nel congegnare le situazioni... una certa pratica nello sceneggiare... —

Non dissi che la « pratica » risaliva, sì e no, a un paio di settimane prima. Due li acquistò, il terzo me lo restituì. E mi assunse per tre mesi all'ufficio soggetti. Ci stetti un anno e mezzo.

Pasquali non mi fece solo scrivere trame, spunti e sceneggiature, ma mi volle anche iniziare ai segreti della saletta di proiezione, dove si compie il lavoro di rifinitura del film. Il mettinscena consegna la pellicola terminata. Nella saletta il capo-azienda, o chi per lui, rivede, riduce ogni quadro alla lunghezza strettamente necessaria, taglia quelli che risultano superflui o ne fa aggiungere se riscontra lacune, a volte può far invertire l'ordine di qualche scena o modificare addirittura un finale. È, insomma, il lavoro di lima, quello che richiede un'effettiva esperienza. Quand'esce di lì il film — qualun-

(1) L'Anonima « Stefano Pittaluga », società per il commercio di film e l'esercizio di sale cinematografiche, venne assorbita nel 1935 dall'Ente Nazionale « Luce ». Aveva la sede e la direzione generale a Torino, prima in via Viotti, poi in via Luisa del Carretto (ex stabilimenti dell'« Itala »). Possedette per alcuni anni anche il teatro della « Fert », sorto nel dopo-guerra alla Madonna di Campagna. Acquistata la « Cines » di Roma, la dotò d'impianti sonori, avviandovi nel '930 la produzione italiana di film parlati, impresa che, sebbene attuata e sviluppata altrove, fu dunque d'iniziativa torinese.

(2) Mentre rivedo le bozze apprendo che l'E.N.I.C. ha ceduto da pochi mesi gli stabili di via Luisa del Carretto ad altra impresa cinematografica romana.

(1) Dorina di *Addio giovinezza* fu nel '13 Lydia Quaranta, nel '18 Maria Jacobini.

que ne sia il valore — deve intanto possedere i due requisiti dell'evidenza e della maggiore scorrevolezza. Normalmente, quando non vi siano difetti sostanziali, si tratta d'una coraggiosa operazione chirurgica da cui la pellicola, che prima era una lenta e fredda successione di episodi, riceve vita, ritmo, legamento ed espressione.

Anche col « parlato » il sistema è suppergiù uguale. S'intende che questa revisione può aver luogo, per gruppi di scene, fin da quando il lavoro è in corso. Oggi chi ha la gelosa insindacabile cura di dar l'ultimo colpo di pettine o di forbici è il *supervisore*.

Ho nominato il mettinscena. È colui che fino a vent'anni fa si diceva alla francese: *metteur en scène;* più tardi usò dirsi *direttore artistico;* da un decennio s'è coniato il neologismo *regista*, traduzione di *régisseur*.

* * *

La « Pasquali » aveva lo stabilimento al n. 16 di via Savonarola, una laterale a sinistra del corso Stupinigi, di fronte al « Mauriziano ». Ma incamminandosi di qua si rischiava di trovar chiuso il passaggio a livello: si preferiva perciò andarci da via Nizza, infilando la grigia via Brugnone, incassata fra la chiesa del Sacro Cuore di Gesù e la Scuola di Veterinaria. Da questo lato s'entrava in via Savonarola passando sotto un ponte ferroviario, a cui s'era affibbiato il nome di « ponte patata » forse per le pessime condizioni della viabilità. La strada, del resto, attende sempre di potersi ultimare. Con l'abbassamento del pian del ferro — scomparso il ponte — via Savonarola risulta recisa in tre pezzi dai due trinceroni dei binari.

Nel tratto centrale, fra via Bertini e il corso Mediterraneo, è l'edificio che ospitava la « Pasquali film », ora occupato da un'officina. Dei teatri di posa nulla sopravvive. Il vecchio portone è stato murato. Restano intatti una palazzina vicina e, di fronte, un prato secco. La Casa cinematografica stette colà dal '910 al '915, poi si trasferì in corso Stupinigi n. 75, all'angolo di corso Lepanto, dove non ebbe che per tre anni la guida del suo fondatore. L'immatura scomparsa di lui segnava un grave lutto per la cinematografia non solo torinese.

Ernesto Maria Pasquali fu d'ingegno acuto, pronto, versatile. Era stato giornalista dai diciott'anni in poi, commediografo a ventidue; diventò titolare a ventisette dell'accomandita « Pasquali & C. », e presidente a ventinove dell'Unione Cinematografisti Italiani [1]. Nativo della provincia di Piacenza, condotto fanciullo in Piemonte, a Torino s'era diplomato ragioniere, professione che presto abbandonò per dedicarsi al giornalismo. Collaborava a quotidiani e riviste con novelle, bozzetti, articoli; fu redattore della *Gazzetta del Popolo* e vi s'occupò anche di teatri, tracciando indovinati profili di artisti. Un suo brioso atto unico: *Il porcellino d'oro* venne accolto e recitato con successo da Tina di Lorenzo ('905: teatro Alfieri). Nel frattempo la Casa « Ambrosio » lo incaricava di scrivere soggetti. Passò quindi all'« Aquila film » e nel '909, desideroso di indipendenza, costituì una piccola ditta produttrice, la « Pasquali & Tempo », che aveva il teatro di posa in via Giacinto Collegno n. 46. L'anno dopo, mercè l'appoggio di accorti finanzieri, creava la « Pasquali film ». Vita febbrile, sempre in caccia di trovate, di tipi, di visi fotogenici: lieto se poteva riconoscere e metter in luce il valore de' suoi collaboratori.

Fu il Pasquali ad avviare coi proprî scritturati il vezzo degli alti stipendi. Sarà stato bene o male, non è qui da discutersi. Precisiamo piuttosto che il limite massimo fu da duemilacinquento a tremila lire mensili corrisposte a due elementi d'eccezione. È naturale che a quei tempi si giudicassero cifre astronomiche.

Nel '913 egli aveva aperto anche un teatro-succursale a Roma, che, alle dirette dipendenze della sede torinese, lavorò per circa due anni.

Còlto da una grave malattia, dopo lunghe alternative di tregue e ricadute, il Pasquali morì a trentasei anni il 9 maggio '919. Lo stabilimento venne acquistato da un *trust* cinematografico, del quale non tardò a dividere l'infausta fine.

La sua produzione s'era distinta per una raffinata eleganza. Anche la « Pasquali » aveva un programma eclettico. Accanto a lavori moderni ambientati in prevalenza nel lusso, genere a cui appartengono, tra i molti, *La confessione, Film rivelatore, Il principe di Florania, Il gorgo, L'ultima danza*, uscirono dal suo cantiere grandiose pellicole a sfondo storico o, comunque, in costume: da *Spartaco* a *I due sergenti*, da *Salambò* a *Ettore Fieramosca* e altre di carattere familiare come *Gli spazzacamini della Valle d'Aosta* (riduzione del dramma di Giovanni Sabbatini), *Per il babbo* e *Il piccolo carceriere*.

Si aggiungano le comiche. Se l'« Ambrosio » offriva le farse di Robinet (Marcello Fabre) e l'« Itala » i lazzi buffoneschi di Cretinetti (Andrea Deed), Pasquali gettava sul mercato, con regolare periodicità, le facezie acrobatiche di Polidor (Ferdinando Guillaume), che nulla avevano da invidiare alle prodezze dell'americano Ridolini.

(Continua)

CARLO MERLINI

(1) Organizzazione sindacale dei produttori, concessionari e noleggiatori di film, costituita il 7 novembre 1912 in un'assemblea tenuta a Torino, nei locali del ristorante Gambrinus, allora in via Santa Teresa 19. L'Unione Cinematografisti Italiani comprendeva anche i proprietari di sale cinematografiche e di cinema-teatri. Per le Case fabbricanti, insieme col Pasquali, venivano eletti consiglieri il barone Alberto Fassini della « Cines » e il barone Paolo Airoldi. Il Pasquali ebbe subito la presidenza dell'Unione nella prima seduta del consiglio direttivo. Non sarà fuor di luogo rammentare gli intenti che si proponeva quest'associazione, così indicati nell'articolo 3 del suo statuto: « Promuovere l'incremento dell'industria cinematografica in genere; tutelare l'interesse generale di classe e appoggiare i diritti dei singoli suoi componenti; promuovere e favorire lo studio di tutte le questioni interessanti l'industria cinematografica per se stessa e in rapporto alla vigente legislazione (dogane, trasporti, tariffe, polizia, ecc.) ». Codesta legislazione s'accresceva, pochi mesi dopo, del provvedimento per quella che fu chiamata *l'unificazione della censura*, ossia l'istituzione della « Revisione »: legge 25 giugno 1913, n. 785, pubblicata nella « Gazzetta Ufficiale » del 14 luglio, che autorizzava il Governo « a esercitare la vigilanza sulle produzioni cinematografiche e ad imporre una tassa su di esse ». L'Unione Cinematografisti Italiani divenne opportunamente, facendo in modo che l'applicazione della legge tenesse giusto conto delle esigenze dell'industria.

IN TEMA DI "PIE UNIONI„ IN PIEMONTE:

"LA COMPAGNIA DI SAN PAOLO„

1. — Come è stato rilevato, la nota dominante della politica ecclesiastica di Emanuele Filiberto fu la lotta contro l'eresia [1].

Al Concilio Tridentino il principe Sabaudo aveva mandato suo ambasciatore Marcantonio Bobba, vescovo di Aosta, ed aveva saputo acquistarsi, almeno per la durata del concilio, la stima e la simpatia di Pio IV, se pure, in seguito, le relazioni fra il Papa e il Duca di Savoia furono oscurate da contrasti, anche non lievi, appianati tuttavia dalla tempestiva interposizione di San Carlo Borromeo, nipote del Pontefice e, come si sa, assai propenso verso Emanuele Filiberto.

È forse meno noto, ma non senza rilievo per coonestare il particolare atteggiamento assunto dal principe contro l'eresia o, quantomeno, l'opinione generale che su di lui si aveva in merito, che, ancora durante il concilio essendo in progetto una lega cattolica per l'esecuzione dei decreti Tridentini, si facesse da taluno il nome del vincitore di San Quintino come generale della lega. Scriveva infatti da Fontainebleau il 20 agosto 1560 mons. Gerolamo Della Rovere, allora Vescovo di Tolone, poi Arcivescovo di Torino e Cardinale, allo stesso Duca di Savoia: « Ancora maggiormente per la diffesa di tutta la christianità contra gl'infedeli non sarà fuori di proposito et molto onorevole a V. A. di proporre destramente a Sua Santità che trattasse con gl'altri principi Christiani una buona et Santa lega: et creare generale dell'armata christiana V. A. » [2].

È risaputo — sia qui ricordato di passata — che motivi politici ostarono poi alla costituzione della lega e che la S. Sede incontrò le maggiori difficoltà per ottenere che gli Atti Tridentini fossero accolti negli Stati degli stessi principi cattolici, ove si prescinda da scarse eccezioni fra cui il nostro Piemonte.

Dopo il trattato di Castel Cambrésis del 3 aprile 1559, che restituiva ad Emanuele Filiberto gli Stati aviti, il Duca il 17 dicembre 1562 faceva il suo solenne ingresso nella capitale, seguito a pochi giorni di distanza dalla consorte, la duchessa Margherita di Valois e quindi dal Senato e dall'Università degli studii.

Il Duca era da poco rientrato nei suoi Stati, quando, il 25 gennaio 1563, sorgeva in Torino ad iniziativa di un ristretto numero di cittadini torinesi — Giovanni Antonio Albosco avvocato [3], Pietro della Rossa capitano, Battista Gambera canonico, Nicolò Ursio causidico, Benedetto Valle mercante, Nicolino Bosio sarto e Ludovico Nasi librario e bibliotecario ducale — la « Compagnia della fede cattolica sotto l'invocazione di San Paolo », denominazione, in seguito abbreviata in quella di « Compagnia di San Paolo » [4].

Si trattava di una associazione di fedeli come si sa tuttora fiorente, avente per iscopo — si ponga mente alla stessa denominazione: « Compagnia della fede cattolica » — di opporsi alle infiltrazioni della riforma attraverso la pratica esemplare dei doveri religiosi e all'esercizio di opere caritative: l'ente sorgeva quindi in perfetta concordanza di direttive colla politica ecclesiastica di Emanuele Filiberto, come si fe' cenno sopra: non è quindi da escludere che anche per questo motivo l'associazione si fosse fin d'allora acquistato il favore di Casa Savoia.

Per altro, in prosieguo di tempo lo scopo primitivo di affiancare la Controriforma in Piemonte dovè cedere il passo all'esercizio di opere caritative di carattere ovviamente confessionistico, mentre la lotta contro l'eresia, di cui è fatta ampia menzione nel proemio degli statuti della Compagnia del 18 aprile 1563, ove si escluda il riferimento originario, non diede motivo, per quanto consta allo stato attuale degli studi, a particolari ulteriori affermazioni. Ma i rapporti fra la Compagnia di San Paolo e la Controriforma sono indubbiamente un tema degno di essere studiato e approfondito.

L'adunanza costitutiva dell'ente porta la data del 25 gennaio 1563, sopra ricordata; non meno importante per la storia della Compagnia appare tuttavia la seconda adunanza del 18 aprile 1563, tenuta nella sala capitolare della chiesa di San Domenico: in tale occasione, oltre alla determinazione degli uffici di rettore, vice-rettore, consigliere (sei), istruttore dei novizi, tesoriere, segretario, visitatore degli infermi (quattro), sacrista e suo coadiutore, vennero infatti deliberati gli statuti della Compagnia. I quali, come narra il Tesauro, lo storico della Compagnia di San Paolo [5] furono successivamente approvati dall'Arcivescovo Gerolamo Della Rovere sopra menzionato e quindi nel 1566 dallo stesso Pontefice Pio V. Al Papa gli statuti della Compagnia furono presentati dal rettore *pro tempore* Nicolino Bosio, che il Senato di Torino aveva munito di speciale lettera commendatizia: segno questo non ultimo di quanto lo stesso Duca fosse interessato al prestigio della nuova Compagnia.

2. — Dopo questo breve cenno sulle origini della Compagnia di San Paolo, resta da esaminarne un aspetto peculiare: l'attività intensa e multiforme che dopo un trentennio di attività esclusivamente

religiosa diede vita a numerosi e importantissimi istituti, alcuni dei quali tuttora fiorenti.

L'attività assistenziale, esercitata su vasta scala dalla Compagnia di San Paolo e che doveva in seguito dare così copiosi frutti, trae la sua prima origine dall'ordinato dell'adunanza 14 maggio 1595, nella quale si stabiliva che ogni confratello dovesse fare donazione di una somma da versarsi in contanti o da corrispondersi in seguito ratealmente fino a soddisfazione dell'impegno assunto; successivamente venne anche disciplinato lo stesso *jus testandi* dei confratelli. Attraverso ai risultati di tale disposto ed a seguito dei lasciti di persone estranee alla Compagnia potè sorgere, e poscia andò sempre aumentandosi, un primo nucleo patrimoniale che permise l'assistenza ai poveri così detti vergognosi, che cioè per la loro condizione non osavano chiedere l'elemosina: sorgeva per tal modo l'istituzione dell'*Ufficio pio*, ancora oggi in fiore. L'amministrazione del medesimo era commessa al rettore *pro tempore* e a quattro consiglieri con la clausola che il rettore scaduto d'ufficio dovesse sempre essere compreso nella rinnovazione annuale dei consiglieri.

Ma altri istituti dovevano sorgere in seno alla Compagnia dei Paolini. Per fiancheggiare l'azione dei Padri Gesuiti, chiamati a Torino da Aleramo Beccuti nel 1566 per fondarvi il collegio di San Benedetto — ciò che seguì l'anno dopo —, essi istituirono nel 1568 il *Collegio dei nobili convittori dei Santi Maurizio e Lazzaro*, che nel 1649, dopo un breve periodo di interruzione di attività, veniva riaperto e restaurato come istituzione ducale.

Poco appresso nel 1582 veniva fondato sempre dai Paolini l'*Albergo della Carità* per venire in aiuto degli oziosi e dei mendicanti, poi denominato ulteriormente *Albergo di Virtù* e divenuto, pur esso, istituzione ducale.

Dall'*Albergo della Carità* si era staccato l'*Ospizio di Carità*, dapprima *Spedale degli infermi*, funzionante come istituzione interna dell'*Albergo di Carità*: re Vittorio Amedeo II nel 1717 erigeva in ente autonomo l'Ospizio di Carità, la nota e benemerita istituzione cittadina, che tutti conoscono.

Ancora, per quanto non sia noto con esattezza l'anno di fondazione, sappiamo che nel 1573 era già fiorente la *Congregazione dell'Annunziata*, confraternita aggregata alla Compagnia di San Paolo avente scopi prevalentemente cultuali e che offriva tuttavia la possibilità di collaborare alle opere della Compagnia anche a coloro che non potessero osservare la speciale regola dei Paolini.

Intanto la *Casa di soccorso delle vergini*, fondata nel 1589 dal P. Magnano, veniva assunta nel 1595 dalla Compagnia di San Paolo con lo scopo di ricoverarvi le giovani insidiate o comunque pericolanti. Per altro in prosieguo di tempo l'ente si trasformava in un vero e proprio istituto di istruzione per fanciulle di buoni costumi e di onesta famiglia. Si dovette trattare di un'evoluzione del resto non troppo lenta se già in atto nel 1624, come risulta da importanti documenti. Più tardi nel 1683 la Compagnia di San Paolo deliberò di accettare altresì l'amministrazione e la direzione della *Casa del Deposito* per temporaneo ricovero delle fanciulle minacciate da pericoli nella loro vita morale fondata in quello stesso anno dal Padre Giulio Vasco, direttore spirituale dei Paolini. E la casa del Deposito doveva in seguito subire analoga trasformazione a quella cui fu sottoposta la Casa del soccorso. Infine col 20 febbraio 1854, in tempi più recenti, veniva attuata la fusione giuridica di questi due istituti in seguito a decisione 21 dicembre 1853 dell'Istituto di San Paolo, approvata con Decreto Ministeriale 31 gennaio 1854.

Ma fra tutti gli enti che ebbero vita ad opera dei Paolini quello che contribuì maggiormente ad illustrare la Compagnia è senza dubbio il *Monte di Pietà*.

Un primo *Monte di Pietà* era stato istituito sin dal 1519, e cioè anteriormente alla fondazione della Compagnia, per esser poi soppresso all'inizio della guerra fra Francesco I e Carlo V; ora, la Compagnia di San Paolo per venire in aiuto dei poveri che potevano ottenere prestiti solo dagli Ebrei e a tasso elevatissimo pensò di dare opera alla ricostituzione del Monte. E a tale scopo non tardò ad ottenere l'autorizzazione del Pontefice mediante bolla di Papa Gregorio XIII, 1° marzo 1579 e del Duca di Savoia, con rescritto di Emanuele Filiberto del 23 dicembre dello stesso anno.

Gli scopi della presente nota non mi consentono di soffermarmi sia pure a grandi linee sulla storia del Monte di Pietà, sia gratuito, sia ad interesse, cosa del resto che già fu fatta egregiamente [6].

3. — L'attività della Compagnia di San Paolo che si era svolta così rigogliosa per quasi due secoli attraversò un periodo di crisi durante l'intermezzo francese. La Compagnia perdette l'amministrazione del Soccorso e del Deposito; conservata in un primo tempo nell'amministrazione del Monte, ne fu successivamente privata con decreto del Prefetto dell'Eridano 8 messidoro anno X (27 gennaio 1801). Per altro, cosa non senza rilievo, la Compagnia non venne soppressa, dividendo così la particolare condizione privilegiata delle confraternite piemontesi. Infatti, come è stato notato [7], in Piemonte non venne mai pubblicata o comunque estesa la legge abolitiva francese del 18 agosto 1792.

Vero è — mi si consenta di accennarne — che con decreto 14 ventoso anno IX (5 marzo 1801) della Commissione esecutiva tutti i beni delle Confraternite dell'Annunziata, di San Rocco, dello Spirito Santo e della Trinità furono posti a disposizione della municipalità di Torino per l'erezione di quattro nuove parrocchie. Senonchè in seguito, in base ad accordi colla S. Sede, il decreto 11 ventoso anno XII (2 marzo 1805) stabiliva che fossero senza effetto gli anteriori provvedimenti.

La Restaurazione segnò altresì per le confraternite e in generale per le pie unioni il ripristino dell'anteriore legislazione sarda, del che ebbe pure ad

avvantaggiarsi la Compagnia di San Paolo, la quale si trovava in condizioni economiche tutt'altro che floride dopo l'esperimento francese: re Vittorio Emanuele I dispose subito la restituzione delle singole opere della Compagnia, e, fra l'altro, con dispaccio 5 agosto 1815 la Compagnia di San Paolo venne invitata a riassumere il Monte. Devesi qui rammentare che il medesimo, in esecuzione della legge 16 piovoso anno XII (1805) era stato bensì riaperto, per quanto amministrato da un'apposita commissione con esclusione quindi della Compagnia di San Paolo: ma la Restaurazione soppresse tale commissione.

Senonchè più tardi, verso la metà del secolo, essendo ormai in atto le leggi eversive dell'asse ecclesiastico (la prima legge eversiva venuta a far parte del diritto ecclesiastico del Regno è quella piemontese *25 agosto 1848*, n. 777, contro i Gesuiti), il R.D. 13 febbraio 1853 dava nuova sistemazione organica a tutte le opere del San Paolo, comprendendole sotto la denominazione di *Opere Pie di San Paolo* e togliendole alla direzione e amministrazione della Compagnia; veniva per tal modo attuata la laicizzazione delle opere di beneficenza e assistenziali, facenti capo alla Compagnia e che ora sono continuate dal noto Istituto di credito di San Paolo.

Prima di chiudere questi brevi cenni illustrativi della più insigne fra le pie unioni che vanti la città di Torino [8] e che per le sue benemerenze gode del titolo di « veneranda » ricorderò ancora che la Compagnia, avendo nel 1872 ceduto il possesso del suo oratorio all'Istituto di San Paolo, ebbe per opera del benemerito Padre Enrico Vasco S. J. dal gennaio 1889, degna sede in via Barbaroux n. 28: da ultimo Sua Eminenza Rev.ma il Cardinale Maurilio Fossati, nella sua qualità di Ordinario diocesano, in data 15 maggio 1941 si compiacque di approvare il nuovo statuto della Compagnia, sostitutivo del precedente regolamento provvisorio del 26 dicembre 1880, che segna il punto di partenza di nuova attività nel campo della fede e della carità cattolica.

MARIO GORINO-CAUSA

(1) F. Ruffini, *La politica ecclesiastica di Emanuele Filiberto* (Torino, 1928) in *Scritti giuridici minori*, Milano, 1936, I, p. 166; M. Viora, *Storia delle Leggi sui Valdesi*, Bologna, 1930, p. 5.

(2) G. B. Semeria, *Storia della Chiesa Metropolitana di Torino*, Torino, 1840, p. 292.

(3) L'Albosco, che si era laureato *in utroque* nello Studio generale di Mondovì, avuto modo di conoscere ed apprezzare i Padri della Compagnia di Gesù, i quali da qualche tempo avevano casa in quella città, si adoperò poi in ogni modo per introdurli in Torino. Il che potè avvenire solo nel 1566 — come si accennerà più avanti — specie per interessamento del ricco gentiluomo torinese Aleramo Beccuti, che assegnava ai Gesuiti l'annualità di 300 scudi in oro sulle sue possessioni di Lucento onde potessero aprire in Torino il collegio di San Benedetto. L'Albosco intanto fin dal 1564 si era fatto certosino (cfr. L. Cibrario, *Storia di Torino*, Torino, 1841, II, p. 153).

I Beccuti coi Borgese, i Gorzano e i della Rovere dividevano l'onore di portare le aste del baldacchino nella processione del Corpus Domini ed in altre particolari circostanze (cfr. M. Gorino-Causa, in *Boll. st. bibl. sub.*, gennaio-giugno 1940-XVIII, n. 1-2, p. 131).

I Beccuti portavano l'asta sinistra posteriore, con la destra posteriore la più degna. Dopo la morte di Aleramo Beccuti — ultimo dell'illustre casata — avvenuta durante il regno di Emanuele Filiberto, non dopo il 1574, il privilegio passò ad uno dei sindaci del comune, come risulta dagli *Ordinati comunali* del 1575. Per altro già nel 1574, in occasione della visita a Torino di Enrico III, re di Polonia, che andava a prendere possesso del trono di Francia, resosi vacante colla morte di Carlo IX, nel corteo reale (il cerimoniale da adottarsi in tale circostanza era stato minutamente studiato e predisposto dallo stesso Duca) l'asta sinistra posteriore già dei Beccuti era portata da Giovanni Paulo, consigliere della città di Torino (Cibrario, *op. cit.*, II, p. 344).

(4) L'intitolazione della Compagnia di San Paolo deve porsi in relazione col fatto che il 25 gennaio, giorno della fondazione della Compagnia, ricorre l'anniversario della conversione di San Paolo.

(5) Ecco il titolo di quest'opera minore del noto storico piemontese: *Istoria della Venerabile Compagnia della Fede Cattolica sotto l'invocazione di San Paolo*, nell'augusta città di Torino, scritta dal conte D. Emanuele Tesauro, Torino, 1701 (G. B. Zappata, libraio di S. A. R.).

(6) Cfr. *L'Istituto di San Paolo di Torino dalle origini ai giorni nostri*, a cura della Segreteria dell'Istituto, s. a. et. l.

(7) D. Schiappoli, *Condizione giuridica delle Confraternite ecclesiastiche*, Torino, 1900, p. 50.

(8) Fra i Paolini, a prescindere da molti gentiluomini del patriziato piemontese, si annoverano personaggi, per altro verso, notevoli. Fra questi ultimi va certamente ricordato un famoso giureconsulto Antonio Monaco, nativo di Ceva, poscia insignito della cittadinanza torinese, senatore del Senato di Torino e professore di leggi in quell'Università, autore di diverse apprezzate opere di diritto civile e feudale, morto nella nostra città il 16 giugno 1640 (cfr. L. Cibrario, *op. cit.*, II, p. 571; C. Dionisotti, *Storia della magistratura piemontese*, Torino, 1881, II, p. 323). Alla Compagnia di San Paolo appartenne pure (cfr. F. M. Ferrero di Lavriano, *Istoria dell'Augusta Città di Torino*, parte II, Torino, 1712, p. 600) lo storico Guglielmo Baldessano di Carmagnola, autore della *Storia della Legione tebea*, Torino, 1509 e della *Historia ecclesiastica della più occidentale Italia*, ms. presso l'Arch. di Stato di Torino, opere, se pure giudicate severamente da F. Savio, *Gli antichi vescovi d'Italia - Il Piemonte*, Torino, 1899, p. 327, non prive di un certo valore. Il Baldessano esercitò in un primo tempo la medicina; ricevuti quindi gli ordini, ottenne il conferimento dell'ufficio di canonico teologo della chiesa cattedrale di Torino, il 6 luglio 1592. Morì nell'ottobre del 1611 (cfr. J. F. Meyranesius, *Pedemontium sacrum*, ed. Bosio, Torino, 1863, II, p. 862).

Carlo Alberto e la sericoltura in Piemonte

Un caso di intervento Sovrano contro il parere del Consiglio di Stato

I. — La proposta per la riforma della politica serica aveva incontrato la decisa opposizione delle Sezioni del Consiglio di Stato: tanto che il progetto, nonostante la difesa dei liberisti, era stato respinto. Tale opposizione non aveva però fatto desistere dopo matura riflessione Carlo Alberto da quelli che erano i suoi saggi propositi, i quali appunto, come dichiara l'Eandi, volevano essere sufficientemente illuminati da una generale discussione [1].

Al convalidarsi del sovrano giudizio non era stato di poco conto la pubblicazione del Giovanetti, nel frattempo uscita e promossa da Carlo Alberto stesso. « Della libera estrazione della seta greggia del Piemonte », studio indubbiamente importantissimo per chiarezza di visione e profondità di giudizi. L'opera al suo apparire aveva destata una vastissima eco che gli archivi torinesi ci riflettono attraverso una infinità di documentazioni finora inedite.

Parole particolari di lode erano state indirizzate dal cav. Morro, vice-presidente della Camera di Commercio di Genova, per il quale, solamente sotto la libera uscita si stabilirono e progredirono le torciture nel Genovesato. Varie centinaia di lettere troviamo poi negli archivi, indirizzate al Ministero degli Interni, da Torino, Chambéry, Nizza, Savona, Voghera, Vigevano, Milano, Casale, Cuneo, ecc., ecc. Gran parte erano di Consiglieri di Camere di Commercio, altre di governatori, comandanti militari, capi di magistrature, intendenti, sindaci di corpi decurionali, possidenti di grandi tenute piemontesi, proprietari, commercanti e simili. Segno evidente della maturità della questione, del nuovo clima sociale che si stava creando e del sempre più forte interessamento rivolto alle questioni economiche [2].

Con manifesto camerale del 7 aprile 1835, unitamente a diverse variazioni nella generale tariffa doganale fu, adunque, per regia volontà, contro il parere del Consiglio di Stato, concessa l'esportazione delle sete greggie da alcune provincie mediante il pagamento di L. 3 al Kg. Con ulteriore M. C. del 9 aprile 1836 si estese « la libertà dell'uscita delle sete greggie dalle provincie dette di nuovo acquisto », di quelle cioè confinanti col Regno Lombardo-Veneto, talchè con tale nuovo provvedimento beneficiarono della libera uscita delle sete greggie anche le provincie di Bobbio, Tortona, Voghera, Lomellina, Novara, Pallanza, Domodossola e Varallo.

Con manifesto camerale del 24 settembre 1842 il dazio d'esportazione della seta greggia dalla Savoia venne ridotto a L. 2, a causa delle particolari condizioni geografiche del paese.

Perdurando però ancora il contrabbando ed essendo stata esposta al Re la necessità di ulteriore riduzione di dazio, con manifesto camerale del 5 luglio 1845, viene ridotto il diritto d'esportazione da L. 3 a L. 2.

Tali in succinte linee l'origine e lo sviluppo della contesa che dettò al Re la revoca dell'antica legge proibitiva. Prospero Balbo e Ilarione Petitti, meravigliosi campioni di libertà economica, contribuirono indubbiamente a che la libera esportazione delle sete greggie prevalesse.

Il consiglio di Finanza aveva nei due valenti difensori del pensiero regio frequenti occasioni di promuovere idee e indirizzi nuovi. E se il tono del « fiero vecchio » ci pare assai vivace, ciò non è che la conseguenza della « meravigliosa solerzia » di lui e del credo suo nei principi nuovi pel bene dello Stato.

Giganteggia però sempre la figura paternamente autoritaria del Re, il quale anche in questa occasione seppe imporre a tempo sui ministri la sua illuminata volontà con una fermezza di cui dette quasi sempre prova nel campo economico. E il suo programma iniziale, sebbene a volte contrastato, cominciava a far parte dell'abito mentale di ministri e funzionari. I quali giudizi ufficiali, se paragonati con quelli di pochi anni prima, trovavano la loro ragion d'essere non solo nell'autorità del nuovo pensiero sovrano, ma anche nel nuovo clima sociale e dottrinale che si andava sviluppando e del quale il Petitti ampiamente si compiaceva in pieno, al Consiglio di Stato, per cui le discussioni nuove face-

vano sentire il loro benefico influsso nel pubblico e nei funzionari.

* * *

La libera estrazione della seta greggia rappresentava un aspetto particolare di tutto un indirizzo nuovo che si andava intensificando verso la politica doganale e del quale avremo occasione di parlare. Oggetto di questo nuovo indirizzo erano tutte le categorie della tariffa generale daziaria, il cui esame era stato sottoposto alla citata commissione delle Dogane.

La crisi che da alcuni anni si ripercuoteva sulla produzione serica, come era stata l'origine di disparate conclusioni sul problema della libera estrazione del greggio, così aveva dato adito alle più svariate deduzioni circa la politica doganale più conforme alle nuove esigenze. L'industria serica era stata per il Piemonte non solo l'industria base, ma aveva rappresentato per una secolare tradizione, una gloria europea, della quale gli abitanti andavano giustamente orgogliosi. La legislazione in merito era stata assai complessa, a cominciare specialmente da Carlo Emanuele II, dopo il quale ben 534 furono, secondo il Duboin, gli editti, le notificanze, le istruzioni, ecc., dirette a provvedere all'arte e al commercio serico [3].

Non è da meravigliarsi se di fronte ad una mal celata decadenza di un primato assoluto che, per l'intervento di fattori nuovi, non si potrà più in seguito riconquistare, si sollevassero nuovi reclami e venissero presentate continue proposte di rimedi.

Erano i dazi protettivi che erano oggetto di molte discussioni; erano ancora i vecchi regolamenti che si volevano abolire; erano sistemi nuovi di lavorazione che si volevano introdurre. Insomma era tutta una nuova organizzazione che doveva essere sostituita all'antica. La rivoluzione industriale che aveva trovato campo fecondo in Inghilterra, si espandeva poco alla volta nel continente, sicchè le regioni che, come il Piemonte, si mantenevano sul prestigio di vecchie glorie, vedevano l'antico primato lentamente scomparire a causa non tanto della produzione — quella piemontese era sempre, come qualità, in testa — quanto del costo che, dati i vecchi sistemi risultava più alto che altrove; per questo il Piemonte non poteva più battere la concorrenza europea.

ANTONIO FOSSATI

(1) Cfr. G. Easdi. *Statistica della provincia di Saluzzo*. Saluzzo, Lobetti e Bodoni, vol. II, pag. 249.

(2) A. S. di Torino, Sez. Riun. Atti del Consiglio di Stato. Processi verbali 1° maggio 1834-agosto 1834, « Sezione finanziaria ». Lettere e corrispondenze sull'opera del Giovanetti. Plaudivano pure senza riserva all'opera del Giovanetti il Governatore della Divisione di Cuneo, marchese Raggi, il marchese d'Oncieux, il Primo Presidente del Regio Senato di Nizza e quello del Senato di Genova, l'Intendente generale della Savoia, il Governatore della Divisione di Genova, l'Intendente generale di Cuneo, di Savona, di San Remo, l'Intendente generale di Novara, la Camera di Commercio di Genova, i Sindaci della città di Vigevano, l'« Università » dei Mercanti di Vigevano, la Camera di Commercio di Nizza ed altri.

(3) G. Prato. *La vita economica in Piemonte a mezzo il secolo XVIII*. Torino, Sten, 1908, pag. 216.

La piantagione dei gelsi, l'introduzione dei primi filugelli e i primi tentativi, probabilmente solo nelle case principesche, compaiono, secondo Giacinto Carena (*Osservazioni ed esperienze intorno alla parte meccanica della trattura della seta nel Piemonte*, Torino, Chirio e Mina, 1837, pag. 5) alla fine del secolo XIII; secondo il De Bartolomeis (*Notizie topografiche e statistiche sugli Stati Sardi*, Torino, 1840, vol. IV, parte I, pag. 451), vere manifatture fiorenti si sarebbero già trovate nel secolo XIV. Cfr. pure: Prato, *op. cit.* Cfr. pure: Arese, *L'industria serica piemontese dal secolo XVII alla metà del XIX*, Torino, Tip. Bona, 1922, pag. 2 e segg.

Nel 1561, '62, '63, '64, '68 Emanuele Filiberto promuove nuove colture di gelsi. Cfr. Garino-Canina, *Il risorgimento dell'industria, dell'agricoltura e del commercio in Piemonte*, in *Emanuele Filiberto*, volume in onore del IV centenario di Emanuele Filiberto e X anniversario della vittoria, Torino, 1928, pag. 281 e segg.

L I B R I

Vorremmo che anche per la letteratura si potesse disegnare, concepire uno zodiaco. Scoprire i segni e gli influssi di una costellazione. Allora un problema — fra gli altri — da noi potrebbe essere domandarsi chi sia nato sotto il segno della cordialità. Il nostro cielo letterario è ormai ben chiaro e composto nei suoi fermi equilibri ed armonie. E non ci vuole, nella maggior parte dei casi, l'occhio acuto dell'astronomo o l'ausilio del cannocchiale per scorgere ed individuare gli astri. Soprattutto gli astri che per luce e splendore più si affermano e prevalgono.

In quanto a nuove e sconvolgenti scoperte, appunto come avviene nel reale firmamento, da anni l'indagine più attenta non reca grandi contributi. Non diremo che al massimo si limiti ad individuare, ad intervalli, transitorie meteore, stelle filanti e nebulose. Ma è difficile che peschi altre brillanti e riverberanti stelle. Vogliamo intendere nuovi ed inediti astri che s'inseriscano così fermamente e decisamente nel quadro, nel gioco della costellazione letteraria, nello sfondo del nostro cielo letterario da mutarne i rapporti e la disposizione.

Ma torniamo alla dilettosa e confortevole ricerca del segno della cordialità. Un bel mucchio di libri è qui, allineato davanti a noi. Son libri di chiari nomi. Ed è quasi sufficiente compitare questi nomi perchè ci rivelino, trasparenti ed accessibili, i loro segreti. Ed anche i sentimenti, l'animo, la qualità della fantasia, l'impasto del colore e la specie dello schermo attraverso cui guardano, ed interpretano il mondo. Ecco, fin dal frontespizio, fin dal titolo Baldini venirci incontro con quella sua tranquillante arrendevolezza, paciosa e pigra (ANTONIO BALDINI, *Michelaccio*, Edizioni Mondadori, 1941). *Se la cordialità non ha qui dimora non sapremmo davvero dove trovarla. Vuol dire che s'è estraniata ed ha smarrito il proprio indirizzo.*

Baldini, nei confronti del lettore più riservato, ha il merito di metterlo subito, fin dalle prime battute, a suo agio. Lo tratta immediatamente da amico, con un tono esplicito, abbandonato e confidente. A guardar bene si direbbe che stabilire inizialmente questa atmosfera di simpatia, quest'intesa e convivenza gli sia necessario, indispensabile per dar l'aire al discorso. Il rapporto di reciproca fiducia, inoltre, gli sollecita l'umore, gli infiora ed alleggerisce le immagini. Conferisce alla sua fantasia quel modo sinuoso e fluente, quella qualità sanguigna, corposa ed aerea, ad un tempo, che può consentirgli d'inforcare con disinvoltura, all'uscita della porta di casa, anche l'ippogrifo.

Fermatevi a considerare, per un momento, l'andamento di questo vecchio e sempre fresco racconto: « Michelaccio ». Procede con ritmo denso, per virtù d'una prosa bilanciata tra il classico ed il moderno senza trasandatezze, arresti e fratture. Ha un piglio da poema popolaresco; da antico poema eroicomico. Eppure certi trapassi della memoria, certi scorci e tagli di situazioni, certe velature di particolari e d'episodi, alcuni toni di colore conferiscono leggiadria e delicatezza alla stessa naturale, originaria corposità del personaggio. Un tipo che se andasse in giro smemorato per il mondo ed avesse smarrito la propria carta d'identità ognuno riconoscerebbe e riporterebbe al suo autore. Ad occhi chiusi. Tanto i contrassegni dell'invenzione, della derivazione baldiniana sono sottolineati ed evidenti.

Ma in questo volume facciamo la conoscenza forse con un altro e diverso Baldini. Un Baldini più sorprendente ed insospettato ed insolito. Almeno per rapporto ai modi ed alla materia con cui fino ad oggi [illegible]perimentata ed incontrata la fantasia di quest'autore. Racconti come « Il sogno di un vecchio carceriere », « Mambrino Mambrone », « I disertori della luna », « Un successo a qualunque costo » sono in questo senso esemplarmente, largamente indiziari. C'è in essi, per quel loro configurarsi libero e sciolto, quello svariare in una sorta di beatitudine e d'effusione immaginativa, un senso di felicità e di trasparenza stilistica che non si saprebbe pensare più acuta e sottile. Baldini il cui lento, misurato lavoro nasce sempre sotto l'assillo di uno stato di grazia ha fermato e concretato in questi racconti il tempo ed il flusso dell'ispirazione più alta. Una leggera vena ironica certe volte li permea ed insapora, una patina di svogliatezza e di pigrizia spesso li intride. Ma è questo in certo senso l'ineliminabile residuo del suo temperamento. Tuttavia ciò non sminuisce ed intacca la loro sostanziale virtù. Leggete, ad esempio, « La reggia parlante »: è così fresca ed ariosa e fluente che ha quasi l'andamento e la struttura di una favola.

* * *

Sarebbe curioso ed interessante stabilire e seguire l'origine e gli sviluppi di certe mode letterarie. Soprattutto in relazione al genere di libri che chiede di preferenza il pubblico, che più incontrano, in certi momenti, il suo con-

senso e le sue simpatie. In questo modo la stessa attività editoriale, che quando è ben diretta ed orientata ha una sua pronta sensibilità potrebbe servire come chiaro specchio indicativo d'una condizione spirituale, delle tendenze di un'epoca.

Non è ormai più recente la nascita della voga delle vite romanzate. Remotissimo, inoltre, è come genere letterario, più o meno impostato secondo una visuale od un principio obbiettivo, è la biografia. Tuttavia in questi ultimi anni si assiste ad una ripresa e ad una rinascita di queste storie di personaggi dalla fisonomia nettamente stagliata sullo schermo del tempo. E questo non soltanto riguardo a genuine personalità di eroi nel senso carlyliano: ma relativamente a figure di attori e di protagonisti in ogni campo dell'attività e della conoscenza umane.

Il fenomeno, riferendosi ai suoi aspetti ed al suo ritorno recente, è probabilmente imputabile ai tempi repleti d'eventi storici in cui abbiamo la ventura di vivere. Il periodo attuale essendo uscito dall'uniformità e dall'anonimismo delle vicende ordinarie, la passione per la ricerca e la volontà d'accostarsi alle figure che effettivamente segnano ed illustrano il cammino del mondo diventa quasi una stretta esigenza e necessità spirituale. Diventa la necessità di confermare che ogni epoca, ogni attività nel corso del suo progresso ed evoluzione s'è affidata alla funzione di personalità eminenti per concretare ed imprimere la sua impronta. L'uomo — interpretata questa parola nella più alta e completa accezione — vien così restituito al suo mandato di reale, esclusivo protagonista ed autore della storia.

Abbiamo sottomano il denso volume che M. Tibaldi Chiesa ha dedicato a Paganini (M. Tibaldi Chiesa, *Paganini*, Edizioni Garzanti, Milano) *in occasione del centenario della morte. E da esso traspare chiaramente come la figura, del musicista estroso e bizzarro segni, in un certo senso, con la sua alta e magra sagoma, il carattere di un'epoca. Non soltanto considerando i punti fermi, le innovazioni originali ed uniche ed irrepetibili che stabilisce sul campo della storia della musica in generale e del violino in particolare: ma per quel che la sua vita, portata come una lucente, sfolgorante meteora attraverso le corti ed i paesi d'Europa, rappresenta d'inedito e di fantomatico. E non può proprio dirsi che la sua esistenza, le vicende del suo sviluppo e della sua affermazione artistica s'inseriscano in un periodo privo di sensibili contrasti e non ancora segnato dal rilievo e dall'influsso di forti personalità. Eppure la funzione, il compito, il prestigio, il temperamento di Paganini sono tali, quella sorta di fluido e riflesso diabolico che promana dalla sua figura sono così singolari ed eccezionali che dovunque egli capiti ed intervenga resta come la traccia, l'odore del suo passaggio. Chè, relativamente agli avvenimenti ed ai casi della vita del grande musicista storia e leggenda s'intrecciano e si confondono: ed episodi e fatti in altre circostanze con facilità imputabili ad invenzioni e ad immaginazioni d'origine popolare, hanno qui spesse volte l'apparenza della verosimiglianza, se non i concreti attributi della verità. Sicchè Nicolò Paganini diventa quasi un personaggio di romanzo: il diagramma della sua vita, delle sue stesse vicende artistiche si svolge secondo un piano di pura e strana fantasia. L'epoca romantica che lui tocca, i più emergenti caratteri di quell'epoca, da un certo punto di vista, sono compendiati ed anticipati dal corso, dalla straordinarietà della sua esistenza.*

La Tibaldi Chiesa ha concepito e scritto sul famoso musicista genovese un libro esauriente ed ispirato. Distribuendo con esatto criterio la materia e facendo in modo che il tono corsivo, romanzesco della narrazione mai influisse o scartasse il sostanziale contributo della documentazione storica. Varie lettere e facsimili di autografi musicali inediti arricchiscono il volume che, inoltre si avvale dei risultati e del concorso dell'indagine critica più recente. Per cui questa ricca, fervida biografia si raccomanda oltre che al vasto pubblico dei lettori che ha il gusto di tali appassionate rievocazioni, al pubblico più esigente degli studiosi e degli specialisti.

CITTÀ DI TORINO

BOLLETTINO STATISTICO MENSILE

Estratto dalla Rassegna Municipale "Torino"

"Numero respicere vitam"

DICEMBRE 1942-XXI

POSIZIONE

Latitudine nord	45° 04' 8",4
Longitudine ovest da Roma (Collegio Romano)	— 4°, 45', 49" 7 = in tempo a 19', 3", 3
Longitudine est da Greenwich	+ 7°, 41', 24" 3 = in tempo a 30', 45", 6
Differenza fra il tempo medio di Torino e quello dell'Europa centrale	— 29', 12", 9

NB. - I dati sulla posizione sino all'Ottobre 1939-XVIII si riferivano al caposaldo dell'Osservatorio che in passato era installato nel Palazzo Madama; a decorrere dal Bollettino del mese di Novembre 1939-XVIII i dati si riferiscono al caposaldo del Gabinetto di Geodesia della R. Università.

SUPERFICIE

dell'intero territorio comunale	ettari	13.013,6661
di cui in pianura a sinistra del Po	»	10.097,1276
in collina a destra del Po	»	2.916,5385
di cui a carattere urbano (compresa nel piano regolatore 1920)	»	5.989,4660
a carattere rurale (escluso dal piano regolatore 1920)	»	7.024,2001

ALTIMETRIA sul livello del mare:

Piazza Castello (soglia Palazzo Madama)	m.	238,90	
Vittorio Veneto (Ponte sul Po)	»	222,46	
Carlo Felice (entrata sud-ovest giardino Di Sambuy)	»	238,80	
Statuto (Stazione Rivoli)	»	248,55	
Emanuele Filiberto (centro)	»	234,50	
Ex Barriera di Nizza (ex uffici daziari)	»	231,90	
di Orbassano (idem)	»	254,54	
di Francia (idem)	»	272,63	
di Lanzo (idem)	»	247,95	
di Milano (idem)	»	231,78	
Confine (allo stradale di Piacenza)	»	226,90	
Confine (allo stradale di Orbassano)	m.	260,—	
(allo stradale di Francia)	»	280,85	
(allo stradale di Lanzo)	»	249,—	
(allo stradale di Milano)	»	220,—	
(allo stradale di Casale)	»	217,25	
Cavoretto (Chiesa)	»	345,80	
San Vito (Chiesa)	»	408,60	
Le Maddalene (Faro)	»	715,—	
Santa Margherita (Bivio)	»	389,50	
Monte dei Cappuccini (Chiesa)	»	283,68	
Superga (Basilica)	»	670,—	

INDICE DELLE TAVOLE

I. — METEOROLOGIA.

Osservatorio Meteorologico R. Istituto di Fisica:

Tav. 1 - Osservazioni meteorologiche giornaliere . . . . . Pag. 3
» 2 - Medie meteorologiche decadiche e mensili dell'ultimo quadriennio . . . . . » 3

R. Osservatorio di Pino Torinese:

» 3 - Medie meteorologiche mensili e annuali dell'ultimo quadriennio . . . . . » 4

II. — MOV. NATURALE E MIGRATORIO NEL CORSO DELL'ANNO.

Tav. 4 - Movimento della popolazione presente e residente nel corso dell'anno . . . » 4
» 5 - Riassunto del movimento demografico nella popolazione residente ripartito per raggruppamenti di zone statistiche . . . . . » 5

III. — NUZIALITA'.

Tav. 6 - Matrimoni celebrati nell'anno 1942 secondo il raggruppamento statistico di residenza degli sposi . . . . . » 6
» 7 - Matrimoni secondo il rito di celebrazione, lo stato civile, l'alfabetismo, il motivo della non sottoscrizione e il grado di parentela degli sposi — Prestiti familiari concessi . . . . . » 7
» 8 - Matrimoni secondo le combinazioni d'età degli sposi . . . . . » 7
» 9 - Matrimoni secondo la professione o condizione degli sposi . . . . . » 8
» 10 - Matrimoni secondo le differenze d'età degli sposi . . . . . » 9
» 11 - Matrimoni disciolti secondo la causa di scioglimento . . . . . » 9
» 12 - Matrimoni secondo la residenza degli sposi . . . . . » 9
» 13 - Matrimoni contratti e matrimoni disciolti durante l'anno . . . . . » 9
» 14 - Prestiti matrimoniali a lavoratori dipendenti ed indipendenti . . . . . » 9
» 15 - Matrimoni di rito religioso cattolico secondo le parrocchie in cui vennero celebrati . . . . . » 10
» 16 - Matrimoni secondo il luogo di nascita degli sposi . . . . . » 10
» 17 - Matrimoni — Confronti con le risultanze del quadriennio precedente . . . » 11

IV. — NATALITA'.

Tav. 18 - Nati vivi secondo il sesso, la filiazione e l'appartenenza al Comune . . . . » 11
» 19 - Nati vivi e nati morti nel Comune secondo la residenza dei genitori, la filiazione e la località in cui è avvenuta la nascita . . . . . » 11
» 20 - Statistica generale delle nascite e degli aborti nel corso dell'anno secondo la filiazione e il sesso . . . . . » 12
» 21 - Parti multipli verificatisi nel Comune nel corso dell'anno secondo il genere del parto . . . . . » 12
» 22 - Parti verificatisi nel Comune secondo l'ordine progressivo stabilito in base ai nati avuti precedentemente dalla madre nel matrimonio in corso . . . . » 12
» 23 - Nati vivi nel Comune nel corso dell'anno secondo l'appartenenza al Comune » 13
» 24 - Nati vivi nel Comune da genitori residenti in altri Comuni secondo il luogo di residenza . . . . . » 13
» 25 - Nati vivi in altri Comuni da genitori residenti temporaneamente assenti secondo il luogo di nascita . . . . . » 13
» 26 - Nati vivi legittimi nel Comune da genitori appartenenti al Comune secondo il luogo di nascita del padre e il tempo di residenza in Torino . . . . . » 14
» 27 - Nati illegittimi nel Comune da genitori appartenenti al Comune secondo il luogo di nascita dei genitori . . . . . » 14
» 28 - Nati vivi legittimi nel Comune secondo l'ordine progressivo di generazione e la distanza dal matrimonio dei genitori . . . . . » 14
» 29 - Nati vivi e nati morti nel Comune secondo la filiazione e l'età dei genitori » 15
» 30 - Nati morti nel Comune secondo l'età, professione o condizione della madre e l'ordine di generazione . . . . . » 15
» 31 - Nati morti nel Comune secondo la causa di nati-mortalità, l'età presunta del feto, la filiazione del nato e lo stato civile della madre . . . . . » 16
» 32 - Morti secondo l'età e la professione o condizione della madre . . . . . » 16
» 33 - Aborti secondo la causa, il mese di gestazione, la legittimità e lo stato civile della madre . . . . . » 16
» 34 - Nati vivi, nati morti e morti da 0 a 1 anno, riferentisi a matrimoni per i quali è stato concesso il prestito familiare . . . . . » 16
» 35 - Nati vivi, nati morti nel 1942 nella popolazione residente e presente secondo la filiazione e il raggruppamento statistico di residenza dei genitori . . . » 17
» 36 - Nati vivi nel Comune secondo la filiazione e la professione o condizione dei genitori . . . . . » 17
» 37 - Nati vivi nella popolazione presente - Confronti con le risultanze del quadriennio precedente . . . . . » 19

Riconoscimenti - Disconoscimenti - Legittimazioni - Adozioni - Affiliazioni:

Tav. 38 - Riconoscimenti nel corso del mese . . . . . » 19
» 39 - Disconoscimenti di paternità . . . . . » 19
» 40 - Legittimazioni nel corso del mese . . . . . » 19
» 41 - Adozioni trascritte nel corso del mese nei registri di Stato Civile . . . . . » 19
» 42 - (Affiliazioni trascritte nel corso del mese nei registri di Stato Civile . . » 19

V. — MORTALITA'.

Tav. 43 - Morti nella popolazione presente e residente secondo lo Stato civile, il sesso e l'appartenenza al Comune . . . . . Pag. 19
» 44 - Morti nel Comune secondo il luogo ove avvenne il decesso e l'appartenenza al Comune . . . . . » 20
» 45 - Morti secondo l'appartenenza al Comune, lo stato civile e l'età . . . . . » 20
» 46 - Morti in altri Comuni, appartenenti alla popolazione residente, secondo il luogo di nascita e di morte . . . . . » 20
» 47 - Morti nel Comune secondo il luogo di nascita e l'appartenenza al Comune . » 21
» 48 - Morti nel Comune secondo la causa di morte, il sesso, l'età e la residenza . » 22
» 49 - Morti — Confronto con le risultanze del quadriennio precedente . . . . . » 25
» 50 - Morti nella popolazione presente e residente nel 1942, secondo le principali cause di morte e il raggruppamento statistico dei residenti . . . . . » 25
» 51 - Morti in età inferiore a 1 anno nel 1942, secondo le principali cause di morte e raggruppamento statistico dei genitori residenti . . . . . » 26
» 52 - Morti nel Comune secondo la causa di morte e la professione o condizione . » 27

VI. — MOVIMENTO MIGRATORIO.

Tav. 53 - Movimento migratorio e regolarizzazione di atti anagrafici secondo il luogo di provenienza e di destinazione . . . . . » 28
» 54 - Movimento migratorio nella popolazione residente secondo i gruppi di età . » 28
» 55 - Movimento migratorio nella popolazione residente secondo lo stato civile . » 29
» 56 - Movimento migratorio nella popolazione residente secondo le categorie professionali . . . . . » 29
» 57 - Immigrati nella popolazione residente secondo le provincie di provenienza e la professione o condizione . . . . . » 30
» 58 - Emigrati nella popolazione residente secondo le provincie di destinazione e la professione o condizione . . . . . » 32
» 59 - Cambiamenti di abitazione nell'anno 1942 denunciate all'Anagrafe municipale secondo i raggruppamenti statistici di residenza . . . . . » 34

VII. — SANITA'.

Tav. 60 - Condotte mediche: Assistenza e vigilanza sanitaria . . . . . » 35
» 61 - » » Ammalati curati a domicilio . . . . . » 35
» 62 - Dispensario d'igiene sociale . . . . . » 35
» 63 - Trasporti di persone in ospedali, cliniche, ricoveri, colonie, ecc. eseguiti per cura dei servizi di Igiene e Sanità . . . . . » 35
» 63 - Trasporti ad ospedali, cliniche, ricoveri, colonie, ecc., per cura del Servizio d'Igiene . . . . . » 35
» 64 - Malattie infettive denunciate dai medici esercenti nel Comune . . . . . » 36
» 65 - Profilassi delle malattie infettive . . . . . » 36
» 66 - Vigilanza sanitaria scolastica . . . . . » 36
» 67 - Servizi di disinfezione e lavanderia per cura del Servizio d'Igiene . . . . . » 37
» 68 - Vigilanza balistica . . . . . » 37
» 69 - Lotta contro la mosca . . . . . » 37
» 70 - Vigilanza sul suolo e sull'abitato . . . . . » 37
» 71 - Laboratori di vigilanza per l'igiene e la profilassi . . . . . » 38
» 72 - Dispensari antivenerei . . . . . » 39

Polizia veterinaria:

» 73 - Ispezioni e visite veterinarie . . . . . » 39
» 74 - Canile municipale . . . . . » 39
» 75 - Sardigna . . . . . » 39
» 76 - Esami carni e derrate di origine animale . . . . . » 39

VIII. — ASSISTENZA.

Tav. 77 - Società di pubblica assistenza e Croce Verde a (servizi eseguiti) . . . . . » 39
» 78 - Associazione Italiana Volontari del sangue (trasfusioni di sangue) . . . . » 39
» 79 - Provvidenze accordate dal Comune per favorire l'incremento demografico . » 40
» 80 - Opera Nazionale per la protezione della Maternità e dell'Infanzia . . . . » 40
» 81 - Movimento degli ammalati negli ospedali cittadini . . . . . » 41
» 82 - Stato e movimento degli ammessi nel brefotrofio . . . . . » 41
» 83 - Ente Comunale di Assistenza . . . . . » 42
» 84 - Opera Pia a Casina Malati Poveri a - Assistenza viveri . . . . . » 42
» 85 - Ricoveri municipali: a) indigenti, b) sfrattati . . . . . » 42
» 86 - Ricovero municipale accattoni . . . . . » 42
» 87 - Patronato Scolastico Centrale . . . . . » 42
» 88 - Istituti di beneficenza per ricovero di bambini, vecchi, cronici, ecc. . . . » 43

IX. — SERVIZI MUNICIPALI.

Tav. 89 - Personale del Comune . . . . . » 44
» 90 - Lavatoi - Pubblici e docce d'acqua distribuiti nei lavatoi municipali . . » 44
» 91 - Bagni e docce - Stabilimenti municipali e Piscina Stadio Mussolini . . . » 44

NB. - Per il calcolo dei quozienti demografici è adottato il seguente metodo:

1° - I matrimoni, le nascite e le morti vengono riferiti alla popolazione complessiva risultante dalla media aritmetica delle popolazioni rispettivamente all'inizio e alla fine del periodo considerato.

2° - I quozienti di natalità e di mortalità sono calcolati distintamente per la popolazione presente e per la popolazione residente, ponendo al numeratore le nascite e le morti registrate nelle corrispondenti popolazioni e al denominatore la popolazione presente o residente, a seconda dei casi.
Naturalmente, i quozienti di nuzialità sono calcolati soltanto sulla popolazione presente.

3° - Per riportare all'anno i quozienti demografici mensili, si sono moltiplicati i quozienti dei mesi di:

giorni 31 — per 11,774 $\left(\frac{365}{31}\right)$; giorni 30 — per 12,167 $\left(\frac{365}{30}\right)$; giorni 28 — per 13,036 $\left(\frac{365}{28}\right)$;

e, per l'anno bisestile invece, si sono moltiplicati i quozienti dei mesi di:

giorni 31 — per 11,806 $\left(\frac{366}{31}\right)$; giorni 30 — per 12,200 $\left(\frac{366}{30}\right)$; giorni 29 — per 12,621 $\left(\frac{366}{29}\right)$.

I. - METEOROLOGIA

Osservazioni meteorologiche giornaliere

dell'Osservatorio Meteorologico del R. Istituto di Fisica (metri 238 sul livello del mare)

Tavola 1 — Mese di Dicembre

GIORNI	Pressione barometrica media (1) barometro a 0°	Temperatura dell'aria in centigradi: Massima	Minima	Media (2)	Umidità (3): Tensione vapore	Umidità relativa	Vento: Direzione	Intensità km. ora	Precipitazioni: Pioggia neve e grandine fuse mm.	Neve cm. (4)	Stato del cielo	Fenomeni vari (l'ora indicata è l'ora legale)
1	740,43	1,6	— 2,0	— 1,10	4,90	86,3	SSO	3	—	—	misto	nebbia fitta ore 8
2	739,14	3,1	— 4,8	— 1,20	4,08	91,6	S	2	—	—	sereno	Brina e Galaverna
3	740,43	4,6	— 4,0	— 0,55	3,96	84,—	ENE	2	—	—	»	
4	744,91	5,0	— 2,7	1,25	4,33	80,—	—	—	—	—	misto	nebbia leggera ore 8
5	745,59	4,8	1,2	3,10	4,55	76,2	OSO	3	1,0	—	coperto	pioggia leggera con durata giornaliera
6	739,51	4,1	2,0	2,60	5,25	94,—	OSO	3	—	—	misto	
7	747,51	3,0	— 2,5	2,16	4,70	80,—	E	1	—	—	sereno	brina ore 8
8	749,89	2,4	— 1,4	2,60	4,29	74,6	OSO	1	—	—	»	nebbia leggera
9	748,76	4,1	— 1,9	0,72	4,21	82,6	O	1	—	—	»	
10	749,00	5,4	— 3,5	0,42	4,55	92,6	OSO	2	—	—	misto	nebbia leggera ore 8 e 19
Media 1ª decade	744,52	4,91	— 1,96	1,—	4,38	81,20			1,0			
11	746,03	5,7	— 3,7	0,65	4,26	81,6	O	2	—	—	sereno	brina ore 8
12	747,49	6,3	1,4	3,60	5,57	89,3	SO	3	4,8	—	coperto	pioggia leggera
13	750,20	3,5	2,8	4,52	5,—	81,3	O	1	—	—	»	nebbia leggera
14	746,05	4,2	1,9	4,60	5,57	84,6	SO	1	—	—	misto	» » ore 8
15	739,96	5,0	4,0	5,05	6,25	94,—	ENE	1	8,6	—	coperto	pioggia nella notte
16	742,54	5,3	4,0	5,55	5,97	85,3	O	1	—	—	misto	
17	741,00	5,0	4,0	5,80	6,75	94,3	SE	2	6,3	—	coperto	pioggia leggera
18	738,85	5,9	5,7	6,37	6,98	96,3	E	1	6,8	—	»	» »
19	739,04	8,1	6,0	6,80	6,65	96,3	O	4	1,4	—	misto	» » nella notte
20	743,19	6,6	0	2,87	5,37	90,3	O	1	—	—	sereno	
Media 2ª decade	743,43	5,03	2,61	4,50	5,84	89,33			27,9			
21	750,74		0,7	4,22	4,99	76,6	SSO	4	—	—	sereno	
22	749,13		— 0,7	3,57	4,88	77,—	SSO	2	—	—	»	
23	750,22		— 0,4	3,25	5,28	85,3	OSO	2	—	—	»	
24	748,52		— 0,2	2,70	4,95	83,0	ENE	3	10,5	—	coper	17,20 fiocchi di neve e pioggia
25	745,99		0,8	1,50	4,90	97,3	ESE	3	40,7	—	»	nella notte nevicata (ore 8 neve e pioggia)
26	744,11		— 1,3	0,67	4,70	97,3	ENE	3	1,7	—	»	ore 8 nebbia (ore 19 pioggia leggera)
27	745,85		0,2	1,27	3,73	73,3	ESE	6	—	—	»	ore 8 fiocchi di neve fino ore 15
28	745,71		— 0,6	0,82	3,36	68,—	SO	1	—	—	misto	
29	736,—		— 4,6	— 2,20	3,49	85,—	SO	2	—	—	»	ore 8 Brina
30	735,02		— 2,1	— 0,12	3,33	71,3	OSO	3	—	—	sereno	» » »
31	740,57		— 4,6	— 1,82	3,42	80,6	O	2	—	—	misto	
Media 3ª decade	744,71		— 1,16	1,26	4,27	81,33			52,9	—		
Media mese	744,24		— 0,20	2,22	4,81	84,84			81,8			

Medie meteorologiche decadiche e mensili dell'ultimo quadriennio

Tavola 2 — Mese di Dicembre

OSSERVATORIO METEOROLOGICO DEL R. ISTITUTO DI FISICA (metri 238 sul livello del mare)

DECADI e MESI	Pressione barometrica media (1) barometro a 0°	Temperatura dell'aria in centigradi: Massima	Giorno in cui si è verificata	Minima	Giorno in cui si è verificata	Media (2)	Umidità ore 8: Tensione vapore	Umidità relativa	Umidità ore 14: Tensione vapore	Umidità relativa	Umidità ore 19: Tensione vapore	Umidità relativa	Precipitazioni in mm.
1ª - Dicembre 1938	740,32	11,5	4	— 0,7	5	4,77	5,22	88,8	5,20	66,0	5,56	76,7	29,8
2ª - » »	741,53	9,1	14	— 4,2	19	3,76	5,52	87,6	5,55	83,2	5,49	82,9	43,6
3ª - » »	734,91	2,4	23	— 12,0	30	— 3,75	2,11	71,4	3,11	71,2	2,78	70,1	0,9
Media Dicembre 1938	738,79	4,12		— 0,95		1,42	4,21	82,26	4,57	73,42	4,55	76,39	74,30
1ª - Dicembre 1939	737,79	13,5	1	— 3	10	3,46	4,48	85,8	4,69	66,3	4,69	72,7	2,0
2ª - » »	740,25	8,0	20	0	11	2,98	5,19	93,3	5,23	85,7	5,30	89,6	79,6
3ª - » »	740,85	7,6	27	— 8,3	30	— 0,61	3,25	79,1	3,57	68,5	3,55	72,9	3,2
Media Dicembre 1939	739,67	4,28		— 0,26		1,86	4,27	85,87	4,67	73,35	4,51	62,10	84,80
1ª - Dicembre 1940	738,32	9,7	10	— 3,7	3	2,27	3,43	79,1	3,17	49,3	3,87	61,5	—
2ª - » »	744,74	10,5	12	— 6,5	19	0,81	3,13	76,0	3,11	62,2	3,89	61,5	0,2
3ª - » »	743,01	0,5	31	— 11,8	29	— 4,58	2,59	89,9	3,06	82,0	3,03	80,9	4,0
Media Dicembre 1940	742,06	3,75		— 3,91		— 1,78	3,04	81,93	3,11	65,06	3,32	68,39	4,20
1ª - Dicembre 1941	745,29	8,6	10	— 4,3	2	0,92	3,77	89,7	3,92	66,0	3,86	71,6	—
2ª - » »	743,81	11,3	17	— 1,9	12	3,09	4,60	89,7	4,54	64,2	4,57	72,4	—
3ª - » »	745,05	15,3	25	— 7,1	30	1,09	3,06	69,1	3,04	52,8	3,09	59,1	—
Media Dicembre 1941	744,73	5,72		— 1,59		1,68	4,93	80,13	3,81	60,74	3,81	67,42	—
1ª - Dicembre 1942	745,52	8,4	8	— 4,8	2	1,—	3,92	90,3	4,76	79,5	4,44	82,9	1,0
2ª - » »	744,43	8,5	13	— 3,7	11	4,50	5,69	91,4	6,30	89,1	5,73	87,6	27,9
3ª - » »	744,71	9,2	22	— 4,6	29 e 31	1,26	3,92	87,—	4,31	72,4	4,59	84,6	52,9
Media Dicembre 1942	744,24	5,36		— 0,20		2,22	4,43	89,48	5,10	80,10	4,91	85,03	81,8

(1) Media delle letture alle ore . — (2) Media della massima e della minima rilevate nel corso delle giornate e delle letture eseguite alle ore 9 e 21.
(3) Altezza sul suolo misurata

Tavola 3

Medie meteorologiche mensili e annuali dell'ultimo quadriennio (vedi note 1 e 2 a pag. 3)

R. Osservatorio di Pino Torinese (metri 616 sul livello del mare)

MESI E ANNI	Pressione barometrica media barometro a 0°	Pressione barometrica media al mare	Temperatura in centigradi: Massima	Giorno in cui si è verificata	Minima	Giorno in cui si è verificata	Media	Tensione vapore Ore 10	Umidità relativa Ore 10	Precipitazioni: Pioggia e neve fusa mm.	Neve cm.
Gennaio 1939	704,21	759,67	9,2	24	— 2,1	3 e 6	2,17	4,14	75,4	50,6	31
Febbraio	709,71	764,90	17,8	11	— 0,6	1 e 24	5,61	4,15	61,8	23,8	21
Marzo	703,19	757,94	12,9	15	— 1,7	20	4,74	3,80	59,2	8,2	9
Aprile	705,47	759,18	21,9	17	4,6	30	11,02	7,39	73,6	63,1	—
Maggio	702,94	756,35	23,9	28	5,6	2	11,52	8,42	79,8	181,6	—
Giugno	706,20	758,71	27,3	9	7,9	14	17,87	11,30	74,1	54,8	—
Luglio	707,42	759,59	29,4	9	12,0	2	20,36	11,30	65,4	24,4	—
Agosto	707,29	759,57	28,7	2	13,6	25	19,71	13,55	80,1	69,2	—
Settembre	706,66	759,69	25,7	1	6,4	30	15,39	11,52	84,5	81,7	—
Ottobre	703,65	757,52	15,7	6 e 18	— 0,4	29	9,63	7,66	79,9	55,2	—
Novembre	708,25	762,91	17,3	18	0,3	25	7,42	5,97	74,6	25,0	—
Dicembre	705,45	761,21	14,6	1	— 9,6	30	1,25	4,00	77,3	70,4	45
Media 1939 o somma	705,83	759,72	13,78	—	8,0	—	10,56	7,86	73,8	711,8	96
Gennaio 1940	703,95	760,17	6,9	14	—10,8	20	— 1,50	3,23	76,2	5,0	6
Febbraio	704,90	760,55	14,2	20	—10,4	15	1,54	4,34	78,5	13,2	10
Marzo	705,58	760,16	15,5	23	— 3,2	8	6,39	5,72	76,5	28,8	—
Aprile	704,92	758,67	21,8	20	1,2	13	10,61	7,16	74,8	62,2	—
Maggio	703,77	756,07	23,9	6	5,2	17	13,51	9,42	75,5	123,8	—
Giugno	705,77	758,46	26,9	9	9,0	25	16,84	11,18	76,7	230,6	—
Luglio	706,82	759,12	27,6	26	12,9	14	19,13	12,67	72,8	58,3	—
Agosto	708,44	760,82	27,2	4	11,3	23	19,59	12,67	73,3	23,3	—
Settembre	707,80	760,63	25,9	6	4,7	30	16,79	11,12	75,7	29,4	—
Ottobre	705,16	759,01	17,7	6	4,1	30	10,16	8,37	88,2	90,8	—
Novembre	705,60	760,26	14,4	2	0,5	30	6,36	5,30	72,6	21,6	—
Dicembre	706,93	763,38	8,1	5	— 8,3	24	— 0,97	2,76	63,4	2,0	7
Media 1940 o somma	705,81	759,82	13,36	—	7,31	—	10,01	7,82	75,1	689,0	23
Gennaio 1941	700,51	756,24	7,2	26	— 6,8	15	— 0,42	3,87	84,4	145,2	123
Febbraio	699,91	755,13	10,5	8	— 4,5	3	1,71	4,08	74,0	63,8	51
Marzo	704,56	759,20	18,6	24	— 1,0	19	6,43	5,15	72,2	35,8	2
Aprile	702,58	756,41	20,0	21	1,4	10	9,28	7,01	81,8	195,4	—
Maggio	703,49	756,87	24,0	22	2,8	5	11,93	8,08	78,4	118,6	—
Giugno	707,68	760,16	28,2	21	10,3	14	18,67	12,48	76,0	86,4	—
Luglio	707,41	759,49	28,0	5 e 6	13,8	31	20,84	13,95	75,4	69,8	—
Agosto	706,56	758,98	25,5	25	11,3	1	18,65	12,87	77,8	95,8	—
Settembre	710,52	763,78	24,0	4	9,3	17	15,77	10,08	75,2	135,6	—
Ottobre	707,59	761,58	18,6	6	1,0	29 e 30	10,48	7,89	75,9	83,2	—
Novembre	707,85	763,12	11,2	6, 8 e 13	— 2,5	15	4,25	5,29	84,5	98,4	—
Dicembre	710,14	766,96	13,8	25	— 6,4	29	2,70	3,35	58,7	0,4	—
Media 1941 o somma	705,77	759,77	13,35		7,42		10,07	7,86	75,7	1128,4	176
Gennaio 1942	703,17	759,46	6,0	25	— 8,9	23	— 2,17	3,28	83,7	10,4	—
Febbraio	702,24	757,94	6,0	26	— 4,7	17	0,27	3,68	76,8	93,0	58
Marzo	705,85	760,27	16,4	31	0,2	23	7,49	6,15	81,6	83,8	—
Aprile	705,35	759,70	19,3	11	2,6	30	9,69	7,10	79,8	107,0	—
Maggio	706,55	759,66	26,5	19	3,5	2	14,87	9,83	76,0	25,4	—
Giugno	707,58	760,05	28,6	7	8,4	18	18,67	10,39	65,6	42,8	—
Luglio	707,51	759,57	29,8	26	10,5	19	20,97	12,10	65,2	36,0	—
Agosto	708,65	760,96	27,3	29	11,0	6	20,05	12,39	70,1	92,7	—
Settembre	708,29	760,97	27,5	5	5,2	28 e 29	17,80	12,50	80,5	82,2	—
Ottobre	709,04	762,48	22,5	3 e 5	8,4	23	13,86	9,33	77,4	74,4	—
Novembre	708,03	763,02	14,4	1	— 1,8	26	5,75	5,21	69,6	7,2	—
Dicembre	709,98	765,60	9,0	7	— 3,2	29 e 30	3,54	4,31	74,5	37,6	15
Media 1942 o somma	706,39	760,80	11,15		8,31		10,93	8,12	75,3	692,5	73

II. - MOVIMENTO NATURALE E MIGRATORIO NEL CORSO DELL'ANNO

Movimento della popolazione presente e residente nel corso dell'anno

Tavola 4

MESI	Numero degli abitanti esistenti al 1° del mese nella popolazione: pres.	resid.	Nati vivi nella popolazione: pres.	resid.	Morti nella popolazione: pres.	resid.	Differenza dei nati vivi sui morti nella popolazione: pres.	resid.	Immigrati nella popolazione: pres.	resid.	Emigrati dalla popolazione: pres.	resid.	Differenza degli immigr. sugli emigrati nella popolazione: pres.	resid.	Aumento (+) o diminuzione (—) nella popolazione: pres.	resid.	Numero degli abitanti esistenti alla fine del mese nella popolazione: presente M.	presente F.	residente M.	residente F.
Gennaio 1941	708.721	703.699	858	777	1.295	1.199	— 437	— 422	2.356	2.360	1.141	1.141	+ 1.215	+ 1.219	+ 778	+ 797	331.585	377.914	326.528	377.968
Febbraio	709.499	704.496	729	693	1.271	1.161	— 542	— 468	2.832	2.832	1.328	1.328	+ 1.504	+ 1.504	+ 962	+ 1.036	331.880	378.581	326.850	378.682
Marzo	710.461	705.532	712	672	871	802	— 159	— 130	2.738	2.738	1.489	1.489	+ 1.245	+ 1.245	+ 1.086	+ 1.115	332.490	379.057	327.475	379.172
Aprile	711.547	706.647	805	745	667	699	+ 138	+ 46	1.643	1.644	1.511	1.511	+ 132	+ 133	+ 270	+ 179	332.633	379.184	327.598	379.228
Maggio	711.817	706.826	816	811	604	605	+ 212	+ 206	1.961	1.963	1.472	1.472	+ 489	+ 491	+ 701	+ 697	332.956	379.562	327.915	379.608
Giugno	712.518	707.523	802	766	658	611	+ 144	+ 155	1.564	1.564	1.211	1.211	+ 353	+ 353	+ 497	+ 508	333.140	379.875	328.105	379.926
Luglio	713.015	708.031	797	708	627	536	+ 170	+ 172	1.682	1.686	1.430	1.430	+ 252	+ 256	+ 422	+ 428	333.363	380.074	328.345	380.114
Agosto	713.437	708.459	783	758	589	524	+ 194	+ 234	1.350	1.350	1.000	1.000	+ 350	+ 350	+ 544	+ 584	333.622	380.359	328.636	380.407
Settembre	713.981	709.043	744	720	606	593	+ 138	+ 127	1.308	1.308	987	987	+ 321	+ 321	+ 459	+ 448	333.875	380.565	328.870	380.621
Ottobre	714.440	709.491	724	671	657	627	+ 67	+ 44	2.128	2.128	1.504	1.504	+ 624	+ 624	+ 691	+ 671	334.015	381.116	329.011	381.151
Novembre	715.131	710.162	618	590	847	774	— 229	— 184	2.237	2.240	1.465	1.465	+ 772	+ 775	+ 543	+ 591	334.002	381.672	329.044	381.709
Dicembre	715.674	710.753	701	646	918	881	— 217	— 235	2.184	2.184	1.380	1.380	+ 804	+ 804	+ 587	+ 569	333.991	382.278	329.021	382.301
Totali 1941			9.089	8.560	9.610	9.012	— 521	— 452	24.979	23.993	15.918	15.918	+ 8.061	+ 8.075	+ 7.540	+ 7.623				
Gennaio 1942	716.261	711.322	720	668	1.074	967	— 354	— 299	2.010	2.016	1.189	1.189	+ 821	+ 825	+ 467	+ 526	334.018	382.710	329.074	382.774
Febbraio	716.728	711.848	730	645	842	789	— 112	— 144	1.846	1.846	1.029	1.029	+ 817	+ 817	+ 705	+ 673	334.243	383.190	329.270	383.251
Marzo	717.433	712.521	815	740	863	799	— 48	— 59	1.690	1.690	1.239	1.239	+ 451	+ 451	+ 403	+ 392	334.322	383.514	329.339	383.574
Aprile	717.836	712.913	748	696	817	748	— 69	— 52	1.359	1.360	1.415	1.415	— 56	— 55	— 125	— 107	334.241	383.470	329.277	383.529
Maggio	717.711	712.806	822	742	843	733	— 21	+ 9	1.304	1.301	1.437	1.437	— 133	— 113	— 154	— 124	334.181	383.376	329.246	383.436
Giugno	717.557	712.682	754	715	701	662	+ 53	+ 53	1.180	1.180	1.701	1.701	— 521	— 521	— 468	— 468	334.107	382.982	329.162	383.052
Luglio	717.089	712.214	722	683	812	720	— 90	— 37	1.441	1.441	2.198	2.198	— 757	— 757	— 847	— 791	333.444	382.398	328.933	382.487
Agosto	716.242	711.420	755	731	715	655	+ 40	+ 76	1.023	1.024	1.547	1.547	— 524	— 523	— 484	— 447	333.726	382.012	328.833	382.160
Settembre	715.758	710.973	713	669	648	658	+ 65	+ 11	1.040	1.040	1.738	1.738	— 698	— 698	— 633	— 687	333.555	381.570	328.635	381.651
Ottobre	715.125	710.286	657	642	903	759	— 166	— 117	1.300	1.300	2.041	2.041	— 661	— 661	— 807	— 778	333.116	381.202	328.219	381.299
Novembre	714.318	709.508	622	602	971	886	— 349	— 284	1.581	1.581	1.504	1.504	+ 77	+ 77	— 472	— 407	332.731	381.115	327.873	381.228
Dicembre	713.846	709.101	291	301	1.217	1.111	— 926	— 810	935	935	1.024	1.024	— 89	— 89	—1.013	— 899	332.977	380.756	327.302	380.980
Totali 1942			8.151	7.634	10.306	9.487	—2155	—1853	16.789	16.795	18.062	18.062	— 1.273	—1.267	— 3.428	— 3.120				

Tavola 5

Riassunto (1° Gennaio - 31 Dicembre 1942) del movimento demografico nella popolazione residente ripartito per raggruppamenti di zone statistiche.

Raggruppamenti statistici	Numero degli abitanti al 21-4-1936-XIV	Numero degli abitanti al 1-1-1942-XX	AUMENTI				DIMINUZIONI				IN COMPLESSO		Numero degli abitanti al 31-12-1942-XXI
			Nati vivi	Immigrati	Cambiamenti di abitazione (*)	Totale	Morti	Emigrati	Cambiamenti di abitazione (*)	Totale	Aumento	Diminuzione	
I	46.968	52.645	508	1.878	3.809	6.195	719	1.803	3.938	6.460	—	265	52.380
II	30.313	33.701	236	1.217	1.906	3.359	391	1.297	2.117	3.805	—	476	33.225
III	25.404	28.744	251	792	1.902	2.945	393	763	1.994	3.150	—	205	28.539
IV	50.651	56.186	496	1.457	2.625	4.578	725	1.619	2.834	5.268	—	610	55.546
V	51.458	59.895	617	2.041	3.086	5.741	666	2.506	3.008	6.180	—	436	59.459
VI	19.407	21.351	190	407	1.252	1.849	281	509	1.245	2.035	—	186	21.165
VII	25.615	28.123	241	884	1.359	2.484	721	763	1.303	2.787	—	303	27.820
VIII	21.889	24.056	231	622	1.246	2.099	515	646	1.215	2.376	—	277	23.779
IX	40.771	46.386	188	1.270	2.224	3.982	616	1.532	2.331	4.509	—	527	45.859
X	13.942	15.403	152	160	651	963	153	242	718	1.113	—	150	15.253
XI	30.502	33.925	405	438	1.508	2.351	354	541	1.538	2.436	—	85	33.840
XII	10.112	11.287	106	177	416	699	133	159	475	767	—	68	11.219
XIII	46.019	55.957	775	1.328	2.626	4.729	617	1.426	2.541	4.614	115	—	56.072
XIV	34.009	38.824	427	587	1.357	2.371	364	716	1.560	2.640	—	269	38.555
XV	54.286	59.646	716	688	2.296	3.700	730	737	2.078	3.545	155	—	59.801
XVI	29.722	33.215	379	445	1.298	2.122	410	583	1.195	2.188	—	66	33.149
XVII	12.668	13.895	139	219	620	978	153	155	524	832	146	—	14.041
XVIII	14.370	17.287	199	407	1.177	1.783	193	403	952	1.548	235	—	17.522
XIX	13.970	16.135	229	390	926	1.545	512	446	761	1.719	—	174	15.961
XX	23.173	26.534	274	370	775	1.419	243	441	887	1.571	—	152	26.382
XXI	3.219	9.844	136	291	678	1.105	120	192	422	734	371	—	10.215
XXII	7.239	7.926	88	241	457	786	124	144	417	685	101	—	8.027
XXIII	4.449	4.869	61	100	240	401	63	91	293	447	—	46	4.823
XXIV	5.994	6.287	74	269	517	860	122	240	514	876	—	16	6.271
XXV	7.965	8.740	119	117	280	516	109	75	341	525	—	9	8.731
Indeterm.		461 (**)	107 (**)			107					107	—	568
Totale	629.115	711.322	7.634	16.793	35.231	59.660	9.467	18.962	35.231	62.780	1.230	4.350	708.202

(*) Nelle presente tavola non sono compresi i cambiamenti di abitazione avvenuti nello stesso raggruppamento statistico. (**) Non rappresentati da appositi.

Tavola 3

Medie meteorologiche mensili e annuali dell'ultimo quadriennio (vedi note 1 e 2 a pag. 3)

R. Osservatorio di Pino Torinese (metri 616 sul livello del mare)

MESI e ANNI	Pressione barometrica media barometro a 0°	Pressione barometrica media al mare	Temperatura in centigradi: Massima	Giorno in cui si è verificata	Minima	Giorno in cui si è verificata	Media	Tensione vapore Ore 10	Umidità relativa Ore 10	Precipitazioni: Pioggia e neve fusa mm.	Neve cm.
Gennaio 1939	704,21	759,67	9,2	24	— 2,4	3 e 6	2,17	4,14	77,4	50,6	31
Febbraio	709,71	764,90	17,8	11	— 0,6	1 e 24	5,61	4,15	61,8	23,8	21
Marzo	703,19	757,94	12,9	15	1,7	20	4,74	5,80	59,2	8,2	9
Aprile	705,47	759,18	21,9	17	4,6	30	11,02	7,19	73,6	63,1	—
Maggio	702,94	756,35	23,9	28	3,6	2	11,52	8,42	79,3	161,6	—
Giugno	706,20	758,71	27,3	9	7,9	14	17,87	11,80	74,1	54,8	—
Luglio	707,42	759,59	29,4	9	12,0	2	20,36	11,80	65,4	23,4	—
Agosto	707,29	759,57	28,7	2	13,6	25	19,71	14,55	80,1	69,2	—
Settembre	706,66	759,69	25,7	3	6,4	30	15,39	11,52	84,5	81,7	—
Ottobre	703,65	757,52	15,7	6 e 13	0,4	29	9,63	7,66	79,9	55,2	—
Novembre	708,25	762,91	17,3	18	— 0,3	25	7,42	5,97	74,6	25,0	—
Dicembre	705,45	761,21	14,6	1	— 9,6	30	1,25	4,00	77,3	70,3	35
MEDIA 1939 o somma	705,83	759,72	13,78	—	8,0	—	10,56	7,86	73,8	711,8	96
Gennaio 1940	703,95	760,17	6,9	14	— 10,8	20	— 1,50	3,23	76,2	5,0	6
Febbraio	704,90	760,55	14,2	20	— 10,4	15	1,54	4,33	78,5	14,2	10
Marzo	705,58	760,16	15,5	23	— 2,2	8	6,59	5,72	76,3	28,8	—
Aprile	704,92	758,67	21,6	20	1,2	13	10,61	7,16	74,8	62,2	—
Maggio	703,77	756,67	23,9	6	5,2	17	13,51	9,42	75,5	123,8	—
Giugno	705,77	758,46	26,9	9	9,0	25	16,83	11,18	76,7	230,6	—
Luglio	706,82	759,12	27,6	26	12,9	14	19,33	12,67	72,8	58,3	—
Agosto	708,44	760,82	27,2	1	11,3	23	19,59	12,67	73,3	23,3	—
Settembre	707,50	760,63	25,9	6	4,7	30	16,79	11,12	75,7	29,4	—
Ottobre	705,16	759,01	17,7	6	4,1	30	10,16	8,37	88,2	90,8	—
Novembre	705,60	760,26	14,4	2	0,5	30	6,36	5,30	72,6	21,6	—
Dicembre	706,94	763,38	8,4	3	— 8,3	24	— 0,97	2,76	63,4	2,0	7
MEDIA 1940 o somma	705,81	759,82	13,36	—	7,31	—	10,01	7,82	75,4	689,0	23
Gennaio 1941	700,51	756,24	7,2	26	— 6,8	15	— 0,42	3,87	84,4	145,2	123
Febbraio	699,91	755,13	10,5	8	— 4,5	8	1,71	4,08	74,0	63,8	51
Marzo	704,56	759,20	18,6	24	— 1,0	19	6,43	5,15	72,2	35,8	2
Aprile	702,58	756,41	20,0	21	1,4	10	9,28	7,01	81,8	195,4	—
Maggio	703,49	756,87	21,0	22	2,8	5	11,93	8,08	78,4	118,6	—
Giugno	707,68	760,16	28,2	21	10,3	11	18,67	12,48	76,0	86,4	—
Luglio	707,41	759,89	28,0	5 e 6	13,8	31	20,84	13,95	75,4	69,8	—
Agosto	706,56	758,98	25,5	25	11,3	1	18,65	12,87	77,8	95,8	—
Settembre	710,52	763,78	24,0	8	9,3	17	15,77	10,08	75,2	135,6	—
Ottobre	707,59	761,58	18,6	6	1,0	29 e 30	10,48	7,89	75,9	83,2	—
Novembre	707,85	763,12	11,2	6, 8 e 13	— 2,5	15	4,25	5,29	84,5	98,4	—
Dicembre	710,14	765,96	13,8	25	— 6,4	29	2,70	3,35	58,7	0,4	—
MEDIA 1941 o somma	705,77	759,77	13,35	—	7,42	—	10,07	7,86	75,7	1128,4	176
Gennaio 1942	703,17	759,46	6,0	25	— 8,9	23	— 2,17	3,28	83,7	10,4	—
Febbraio	702,24	757,91	6,0	26	— 4,7	17	0,27	3,68	76,8	93,0	58
Marzo	705,85	760,27	16,4	31	0,2	24	7,46	6,15	81,6	83,8	—
Aprile	705,35	759,70	19,3	11	2,6	30	9,69	7,10	79,8	107,0	—
Maggio	706,55	759,66	26,5	19	3,5	2	14,47	9,84	76,0	25,4	—
Giugno	707,58	760,05	28,6	7	8,4	18	18,67	10,39	65,6	42,8	—
Luglio	707,51	759,57	29,8	26	10,5	19	20,97	12,10	65,2	36,0	—
Agosto	708,65	760,96	27,3	29	11,0	6	20,05	12,39	70,1	92,7	—
Settembre	708,29	760,97	27,5	5	5,2	28 e 29	17,80	12,50	80,5	92,2	—
Ottobre	709,04	762,43	22,5	3 e 5	8,4	23	13,86	9,33	77,4	74,4	—
Novembre	708,03	763,02	14,4	1	— 1,8	26	5,75	5,21	69,6	7,2	—
Dicembre	709,98	765,60	9,0	7	3,2	29 e 30	4,54	4,31	74,5	37,6	15
MEDIA 1942 o somma	706,39	760,80	14,15	—	3,31	—	10,93	8,12	75,3	692,5	73

II. - MOVIMENTO NATURALE E MIGRATORIO NEL CORSO DELL'ANNO

Movimento della popolazione presente e residente nel corso dell'anno

Tavola 4

MESI	Numero degli abitanti esistenti al 1° del mese nella popolazione: pres.	resid.	Nati vivi nella popolazione: pres.	resid.	Morti nella popolazione: pres.	resid.	Differenza dei nati vivi sui morti nella popolazione: pres.	resid.	Immigrati nella popolazione: pres.	resid.	Emigrati dalla popolazione: pres.	resid.	Differenza degli immigr. sugli emigrati nella popolazione: pres.	resid.	Aumento (+) o diminuzione (—) nella popolazione: pres.	resid.	Numero degli abitanti esistenti alla fine del mese nella popolazione: presente M.	presente F.	residente M.	residente F.
Gennaio 1941	708.721	703.699	858	777	1.295	1.199	— 437	— 422	2.356	2.360	1.141	1.141	+ 1.215	+ 1.219	+ 778	+ 797	331.585	377.914	326.528	377.968
Febbraio	709.499	704.496	729	693	1.271	1.161	— 542	— 468	2.832	2.832	1.328	1.328	+ 1.504	+ 1.504	+ 962	+ 1.036	331.880	378.581	326.850	378.682
Marzo	710.461	705.532	712	672	871	802	— 159	— 130	2.734	2.734	1.489	1.489	+ 1.245	+ 1.245	+ 1.086	+ 1.115	332.490	379.057	327.475	379.172
Aprile	711.547	706.647	805	745	667	699	+ 138	+ 46	1.643	1.644	1.511	1.511	+ 132	+ 133	+ 270	+ 179	332.633	379.184	327.598	379.228
Maggio	711.817	706.826	816	811	604	605	+ 212	+ 206	1.961	1.963	1.472	1.472	+ 489	+ 491	+ 701	+ 697	332.956	379.562	327.915	379.608
Giugno	712.518	707.523	802	766	658	611	+ 144	+ 155	1.564	1.564	1.211	1.211	+ 353	+ 353	+ 497	+ 508	333.140	379.875	328.105	379.926
Luglio	713.015	708.031	797	708	627	536	+ 170	+ 172	1.602	1.606	1.430	1.430	+ 252	+ 256	+ 422	+ 428	333.363	380.074	328.345	380.114
Agosto	713.437	708.459	783	758	589	524	+ 194	+ 234	1.350	1.350	1.000	1.000	+ 350	+ 350	+ 544	+ 584	333.622	380.359	328.636	380.407
Settembre	713.981	709.043	744	720	606	593	+ 138	+ 127	1.308	1.308	987	987	+ 321	+ 321	+ 459	+ 448	333.875	380.565	328.870	380.621
Ottobre	714.440	709.491	724	674	653	627	+ 67	+ 47	2.128	2.128	1.504	1.504	+ 624	+ 624	+ 691	+ 671	334.015	381.116	329.011	381.151
Novembre	715.131	710.162	618	590	847	774	— 229	— 184	2.237	2.240	1.465	1.465	+ 772	+ 775	+ 543	+ 591	334.002	381.672	329.044	381.709
Dicembre	715.674	710.753	704	646	918	881	— 217	— 235	2.184	2.184	1.380	1.380	+ 804	+ 804	+ 587	+ 569	333.991	382.270	329.021	382.301
TOTALI 1941			9.089	8.760	9.610	9.012	— 521	— 452	23.979	23.993	15.918	15.918	+ 8.061	+ 8.075	+ 7.540	+ 7.623				
Gennaio 1942	716.261	711.322	720	668	1.074	967	— 354	— 299	2.010	2.014	1.189	1.189	+ 821	+ 825	+ 467	+ 526	334.018	382.710	329.074	382.774
Febbraio	716.728	711.848	730	645	842	789	— 112	— 144	1.846	1.846	1.029	1.029	+ 817	+ 817	+ 705	+ 673	334.243	383.190	329.270	383.251
Marzo	717.433	712.521	815	740	863	799	— 48	— 59	1.690	1.690	1.239	1.239	+ 451	+ 451	+ 403	+ 392	334.322	383.514	329.339	383.574
Aprile	717.836	712.913	748	696	817	748	— 69	— 52	1.359	1.360	1.415	1.415	— 56	— 55	— 125	— 107	334.261	383.470	329.277	383.529
Maggio	717.711	712.806	822	742	843	733	— 21	+ 9	1.304	1.304	1.437	1.437	— 133	— 133	— 154	— 124	334.181	383.376	329.216	383.436
Giugno	717.557	712.682	754	715	701	662	+ 53	+ 53	1.180	1.180	1.701	1.701	— 521	— 521	— 468	— 468	334.107	382.982	329.162	383.852
Luglio	717.089	712.214	722	683	812	720	— 90	— 37	1.441	1.441	2.198	2.198	— 757	— 757	— 847	— 794	333.444	382.398	328.931	382.687
Agosto	716.242	711.420	755	731	715	655	+ 40	+ 76	1.023	1.024	1.547	1.547	— 524	— 523	— 484	— 447	333.720	382.032	328.833	382.160
Settembre	715.758	710.973	713	669	648	658	+ 65	+ 11	1.040	1.050	1.738	1.738	— 698	— 698	— 633	— 687	333.555	381.570	328.635	381.651
Ottobre	715.125	710.286	657	642	803	759	— 146	— 117	1.188	1.188	2.041	2.041	— 661	— 661	— 807	— 778	333.116	381.202	328.219	381.289
Novembre	714.318	709.508	422	402	971	886	— 549	— 484	1.581	1.581	1.564	1.564	+ 77	+ 77	— 472	— 407	332.731	381.115	327.871	381.228
Dicembre	713.846	709.101	291	301	1.217	1.111	— 926	— 810	935	935	1.024	1.024	— 89	— 89	— 1.813	— 1.699	332.977	380.756	327.102	380.900
TOTALI 1942			8.151	7.631	10.306	9.487	— 2155	— 1853	16.789	16.795	18.062	18.062	— 1.273	— 1.267	— 3.428	— 3.120				

Tavola 5

Riassunto (1° Gennaio - 31 Dicembre 1942) del movimento demografico nella popolazione residente ripartito per raggruppamenti di zone statistiche.

Raggruppamenti statistici	Numero degli abitanti al 21-4-1936-XIV	Numero degli abitanti al 1-1-1942-XX	AUMENTI				DIMINUZIONI				IN COMPLESSO		Numero degli abitanti al 31-12-1942-XXI
			Nati vivi	Immigrati	Cambiamenti di abitazione (*)	Totale	Morti	Emigrati	Cambiamenti di abitazione (*)	Totale	Aumento	Diminuzione	
I	46.968	52.645	508	1.878	3.509	6.395	719	1.803	3.938	6.460	—	265	52.380
II	30.314	33.701	236	1.217	1.906	3.359	391	1.297	2.147	3.835	—	476	33.225
III	25.404	28.744	251	792	1.902	2.945	394	761	1.991	3.150	—	205	28.539
IV	50.651	56.186	176	1.177	2.625	4.568	725	1.619	2.834	5.263	—	610	55.576
V	51.458	59.895	617	2.041	3.086	5.744	666	2.506	3.008	6.180	—	136	59.479
VI	19.407	21.351	190	807	1.252	1.849	281	509	1.245	2.035	—	186	21.165
VII	25.615	28.123	241	881	1.359	2.481	721	761	1.303	2.787	—	303	27.820
VIII	21.889	24.056	231	622	1.246	2.099	515	646	1.215	2.376	—	277	23.779
IX	49.771	46.386	188	1.270	2.224	3.982	616	1.532	2.431	4.509	—	527	45.859
X	13.942	15.403	152	160	651	963	153	242	718	1.313	—	150	15.253
XI	30.502	33.925	105	438	1.508	2.351	354	511	1.538	2.436	—	85	33.840
XII	10.112	11.287	106	177	416	699	133	159	175	767	—	68	11.219
XIII	46.019	55.957	775	1.328	2.626	4.729	647	1.426	2.541	4.614	115	—	56.072
XIV	34.009	38.824	127	567	1.357	2.371	364	716	1.560	2.640	—	269	38.555
XV	54.286	59.646	716	688	2.296	3.700	730	737	2.078	3.545	155	—	59.801
XVI	29.722	33.215	379	445	1.298	2.122	410	583	1.195	2.188	—	66	33.149
XVII	12.668	13.895	139	219	620	978	173	135	524	832	146	—	14.041
XVIII	14.370	17.287	199	407	1.177	1.783	193	403	952	1.548	235	—	17.522
XIX	13.970	16.135	229	390	926	1.545	512	446	761	1.719	—	174	15.961
XX	23.173	26.534	274	370	775	1.419	243	441	887	1.571	—	152	26.382
XXI	8.219	9.844	136	291	678	1.105	120	192	422	734	371	—	10.215
XXII	7.239	7.926	88	241	457	786	124	141	417	685	101	—	8.027
XXIII	4.449	4.869	61	100	240	401	63	91	293	447	—	46	4.823
XXIV	5.991	6.287	74	269	517	860	122	240	514	876	—	16	6.271
XXV	7.965	8.740	119	117	280	516	109	75	341	525	—	9	8.731
Indeterm.		461 (**)	107 (**)			107					107	—	568
TOTALI	629.113	711.332	7.634	16.705	35.231	59.660	9.617	18.062	35.231	62.780	1.230	4.350	706.982

(*) Nella presente tavola non sono compresi i cambiamenti di abitazione avvenuti nello stesso raggruppamento statistico. (**) Non riconosciuti od esposti.

Tavola 6

III. - NUZIALITÀ

Matrimoni celebrati nell'anno 1942 (1° Gennaio - 31 Dicembre) secondo il raggruppamento statistico di residenza degli sposi.

RESIDENZA DELLO SPOSO — RAGGRUPPAMENTI STATISTICI	ZONE STATISTICHE CORRISPONDENTI AI RAGGRUPPAMENTI (vedi: pianta Città di Torino suddivisa in zone statistiche ed elenco nominativo dei raggruppamenti statistici)	RESIDENZA DELLA SPOSA — RAGGRUPPAMENTI STATISTICI	I	II	III	IV	V	VI	VII	VIII	IX	X	XI	XII	XIII	XIV	XV	XVI	XVII	XVIII	XIX	XX	XXI	XXII	XXIII	XXIV	XXV	Ignoto	Totale sposi residenti in Torino, che hanno celebrato il matrimonio in Torino, classificate secondo la zona di residenza dello sposo	Sposi residenti in altri Comuni, che hanno celebrato il matrimonio in Torino, classificate secondo la zona di residenza dello sposo	Totale complessivo delle spose che hanno celebrato il matrimonio in Torino
I	1-2-3-4		103	12	13	15	19	15	14	9	14	3	10	—	13	6	13	5	3	3	—	5	1	—	—	1	1	—	276	22	298
II	5-8		15	35	3	11	16	3	8	2	21	4	2	2	7	3	4	6	4	3	—	3	1	—	—	2	—	—	155	7	162
III	6-7		13	7	35	15	3	15	4	4	6	3	3	1	6	1	9	—	1	—	5	6	1	—	—	1	—	—	139	8	147
IV	9-9bis-19-20		12	13	12	95	26	1	4	4	11	4	3	1	10	5	6	8	1	6	4	10	4	—	—	2	2	—	251	9	260
V	10-18-26-27-28		19	13	13	18	95	6	5	10	6	4	6	—	11	5	7	2	1	3	6	2	2	4	1	—	—	—	243	12	255
VI	11		12	2	7	6	2	37	2	4	4	2	9	—	1	1	5	2	—	8	—	1	—	—	—	—	1	—	101	1	102
VII	12		6	6	5	4	5	3	24	2	5	4	11	1	2	4	4	6	1	2	—	1	—	2	—	—	1	—	99	4	103
VIII	13-14-15-71		6	2	5	6	5	5	—	33	4	6	1	—	5	2	5	—	1	—	1	—	1	2	—	4	—	—	91	5	96
IX	16-17-17 bis		12	5	10	12	11	6	2	—	74	2	8	3	19	8	1	5	3	3	4	1	1	1	1	1	1	—	200	9	209
X	21-22		5	1	—	3	—	6	—	2	1	22	—	—	5	1	2	—	2	—	—	—	—	—	2	—	—	—	58	3	61
XI	23-24		11	2	6	3	6	3	5	2	2	6	47	3	5	1	16	6	3	1	1	5	—	1	—	—	—	—	135	4	139
XII	25		3	1	1	2	—	1	—	2	9	—	—	9	3	3	1	—	2	1	1	—	—	—	—	1	—	—	40	—	40
XIII	29-30-31-32		11	7	6	9	13	6	2	1	17	3	5	5	90	12	8	6	2	14	2	1	2	1	—	1	—	—	224	5	229
XIV	33-34-35		6	6	5	13	10	2	7	4	5	1	7	1	18	69	7	2	1	6	—	2	1	1	1	—	1	—	176	6	182
XV	36-37-38-39-40-41-68		13	4	4	4	9	6	3	—	7	6	27	—	5	3	127	14	—	—	4	5	2	1	—	1	3	—	248	10	258
XVI	42-43-44-45-46-66-67		9	5	4	3	3	2	4	1	7	1	4	2	5	1	9	57	2	—	—	—	—	1	—	1	1	—	122	1	123
XVII	47-48-49-65		1	1	—	—	2	1	—	1	3	1	—	2	2	1	—	6	16	—	—	—	—	—	—	—	—	—	37	—	37
XVIII	50-51-52-63-64		4	1	1	4	8	1	1	—	3	—	1	—	15	4	—	2	—	25	—	2	—	—	—	—	—	—	72	2	74
XIX	53-54-55-56		4	—	2	5	8	—	1	1	2	1	2	—	3	5	1	—	—	—	21	4	2	1	1	1	—	—	65	2	67
XX	57-58		5	4	2	10	7	2	—	—	3	2	2	2	5	2	5	1	—	1	—	53	1	2	—	1	—	—	110	2	112
XXI	59-60-61-62-89-90-91-92		1	—	—	2	3	—	—	—	—	2	1	—	1	1	1	1	—	—	1	3	10	—	—	—	—	—	27	1	28
XXII	69-70-87-88		1	—	1	2	1	1	2	2	—	1	1	—	2	—	—	—	—	1	—	2	1	16	—	1	—	—	35	2	37
XXIII	72-73-80-81		—	—	—	3	2	—	—	1	—	2	1	—	1	1	—	—	—	—	—	—	—	—	3	1	1	—	16	1	17
XXIV	74-75-82-83-84-85-86		1	1	—	5	—	—	—	4	—	2	—	—	—	—	2	1	—	—	—	1	—	—	1	8	1	—	27	—	27
XXV	76-77-78-79		1	—	—	—	1	—	1	1	—	—	—	—	—	1	3	—	—	—	—	1	—	—	1	—	20	—	30	1	31
	Ignoto		—	—	—	—	—	—	—	—	—	—	—	—	—	—	—	—	—	—	—	—	—	—	—	—	—	—	—	—	—
Totale sposi residenti in Torino, che hanno celebrato il matrimonio in Torino, classificati secondo la zona di residenza della sposa			271	128	137	250	255	131	89	87	207	82	155	32	234	110	239	134	63	72	50	160	29	33	11	27	33	—	2.980	(c) 117	3.097
Sposi residenti in altri Comuni, che hanno celebrato il matrimonio in Torino, classificati secondo la zona di residenza della sposa			79	46	35	72	80	26	12	26	70	6	34	13	56	37	41	35	13	12	8	20	12	8	7	12	13	—	(b) 773	(a) 50	823
Totale complessivo degli sposi che hanno celebrato il matrimonio in Torino			350	174	172	322	335	157	101	113	277	88	189	45	290	147	280	169	76	84	58	180	41	41	18	39	46	—	3.753	167	(d) 3.920

(a) Totale matrimoni tra sposi entrambi non residenti.

(b) Totale matrimoni tra sposa residente e sposo non residente.

(c) Totale matrimoni tra sposo residente e sposa non residente.

(d) Totale complessivo matrimoni celebrati in Torino, dal 1° Gennaio al 31 Dicembre 1942.

Tavola 7 — Mese di Dicembre

Matrimoni secondo il rito di celebrazione, lo stato civile, l'alfabetismo, il motivo della non sottoscrizione e il grado di parentela degli sposi. (1) Prestiti familiari concessi (3)

Rito con cui sono stati celebrati	Fra celibi e			Fra vedovi e			Fra divorziati e			Totale matrimoni		Atti sottoscritti			Atti non sottoscritti	Matrimoni fra parenti e affini				Totale prestiti concessi a sensi R.D.L. 21 agosto 1937 n. 1542
	Nubili	Vedove	Divorziate	Nubili	Vedove	Divorziate	Nubili	Vedove	Divorziate	Cifre assolute	Perc. per ogni 100 matrimoni	Da ambedue gli sposi	Dal solo sposo	Dalla sola sposa		Tra cugini di 1° grado	Tra zii e nipoti	Tra zie e nipoti	Tra cognati	
Civile	2	—	—	—	—	—	—	—	—	2	1,18	2	—	—	—	—	—	—	—	×
Religioso — cattolico	146	6	—	12	3	—	—	—	—	167	98,23	167	—	—	—	—	—	—	—	×
Religioso — valdese	1	—	—	—	—	—	—	—	—	1	0,59	1	—	—	—	—	—	—	—	×
Religioso — di altre religioni cristiane (2)	—	—	—	—	—	—	—	—	—	—	—	—	—	—	—	—	—	—	—	×
Religioso — ebraico	—	—	—	—	—	—	—	—	—	—	—	—	—	—	—	—	—	—	—	×
Religioso — di altre religioni	—	—	—	—	—	—	—	—	—	—	—	—	—	—	—	—	—	—	—	×
Totale	149	6	—	12	3	—	—	—	—	170		170	—	—	—	—	—	—	—	—
Proporzione per ogni 100 matrim.	87,65	3,53	—	7,06	1,76	—	—	—	—		100		—	—	—	—	—	—	—	×

Tavola 8 — Mese di Dicembre

Matrimoni secondo le combinazioni d'età degli sposi

Sposi — Età	Sposa — Meno del 15° anno			15 - 20			21 - 24			25 - 29			30 - 34			35 - 39			40 - 44			45 - 49		
	Rito civile	Rito religioso	Totale	Rito civile	Rito religioso	Totale	Rito civile	Rito religioso	Totale	Rito civile	Rito religioso	Totale	Rito civile	Rito religioso	Totale	Rito civile	Rito religioso	Totale	Rito civile	Rito religioso	Totale	Rito civile	Rito religioso	Totale
Meno di 18 anni	—	—	—	—	1	1	—	—	—	—	—	—	—	—	—	—	—	—	—	—	—	—	—	—
da 18 a 20	—	—	—	—	1	1	—	2	2	—	—	—	—	—	—	—	—	—	—	—	—	—	—	—
da 21 a 24	—	—	—	—	4	4	—	4	4	—	3	3	—	—	—	—	—	—	—	—	—	—	—	—
da 25 a 29	—	—	—	—	14	14	1	20	21	—	19	19	—	5	5	—	1	1	—	2	2	—	—	—
da 30 a 34	—	—	—	—	5	5	—	7	7	—	9	9	—	11	11	—	3	3	—	1	1	—	—	—
da 35 a 39	—	—	—	—	—	—	—	—	—	—	5	5	—	9	9	—	6	6	—	2	2	—	—	—
da 40 a 44	—	—	—	—	—	—	—	—	—	—	2	2	—	7	7	—	2	2	—	2	2	—	2	2
da 45 a 49	—	—	—	—	—	—	—	1	1	—	—	—	—	2	2	—	2	2	—	1	1	—	1	1
da 50 a 54	—	—	—	—	—	—	—	—	—	—	—	—	—	2	2	—	2	2	—	—	—	—	1	1
da 55 a 59	—	—	—	—	—	—	—	—	—	—	—	—	—	1	1	—	1	1	—	—	—	1	1	2
da 60 a 64	—	—	—	—	—	—	—	—	—	—	—	—	—	—	—	—	—	—	—	—	—	—	—	—
da 65 a 69	—	—	—	—	—	—	—	—	—	—	—	—	—	—	—	—	—	—	—	—	—	—	—	—
da 70 ed oltre	—	—	—	—	—	—	—	—	—	—	—	—	—	1	1	—	—	—	—	—	—	—	—	—
Totale	—	—	—	—	24	24	1	39	40	—	38	38	—	35	35	—	17	17	—	8	8	1	5	6
Prop. per ogni 100 matrim.			—			14,12			23,53			22,35			20,59			10, —			4,70			3,53

Sposi — Età	Sposa — 50 - 54			55 - 59			60 - 64			65 - 69			70 anni ed oltre			Totale			Proporzione per ogni 100 matrimoni
	Rito civile	Rito religioso	Totale	Rito civile	Rito religioso	Totale	Rito civile	Rito religioso	Totale	Rito civile	Rito religioso	Totale	Rito civile	Rito religioso	Totale	Rito civile	Rito religioso	Totale	
Meno di 18 anni	—	—	—	—	—	—	—	—	—	—	—	—	—	—	—	—	—	—	—
da 18 a 20	—	—	—	—	—	—	—	—	—	—	—	—	—	—	—	—	3	3	1,76
da 21 a 24	—	—	—	—	—	—	—	—	—	—	—	—	—	—	—	—	16	16	9,41
da 25 a 29	—	—	—	—	—	—	—	—	—	—	—	—	—	—	—	1	61	62	36,47
da 30 a 34	—	—	—	—	—	—	—	—	—	—	—	—	—	—	—	—	36	36	21,18
da 35 a 39	—	—	—	—	—	—	—	—	—	—	—	—	—	—	—	—	19	19	11,18
da 40 a 44	—	—	—	—	—	—	—	—	—	—	—	—	—	—	—	—	15	15	8,82
da 45 a 49	—	—	—	—	—	—	—	—	—	—	—	—	—	—	—	—	7	7	4,12
da 50 a 54	—	—	—	1	1	1	—	—	—	—	—	—	—	—	—	—	6	6	3,53
da 55 a 59	—	—	—	—	—	—	—	—	—	—	—	—	—	—	—	1	3	4	2,35
da 60 a 64	—	1	1	—	—	—	—	—	—	—	—	—	—	—	—	—	1	1	0,59
da 65 a 69	—	—	—	—	—	—	—	—	—	—	—	—	—	—	—	—	—	—	—
oltre 70	—	—	—	—	—	—	—	—	—	—	—	—	—	—	—	—	1	1	0,59
Totale	—	1	1	—	1	1	—	—	—	—	—	—	—	—	—	2	168	170	
Prop. per ogni 100 matrim.			0,59			0,59			—			—			—	1,18	98,82	100	100

(1) Numero dei matrimoni nei cui confronti venne riconosciuto nel mese l'effetto civile. - [Celebrati con rito civile nel corso del mese + celebrati con rito religioso nel corso del mese e registrati allo Stato Civile nel termine di cui agli articoli 8-10 della legge 27 Maggio 1929 n. 847 e 9-10 della legge 24 Giugno 1929 n. 1159 (anche se questo termine è venuto a scadere nei primi 6 giorni del mese successivo + eventuali matrimoni celebrati con rito religioso nei mesi precedenti e trascritti tardivamente nel mese in corso (legge 27 Maggio 1929 n. 847 precitata, art. 14)]. (2) Sarà specificato il rito religioso in cui sono stati celebrati tali matrimoni. (3) Compreso il numero dei prestiti familiari concessi nel mese anche se si riferiscono a matrimoni avvenuti in mesi precedenti.

Tavola 9

Mese di Dicembre

Matrimoni secondo la professione o condizione degli sposi

PROFESSIONE O CONDIZIONE DELLA SPOSA

PROFESSIONE O CONDIZIONE DELLO SPOSO	Addetti all'agricoltura			Industriali			Commercianti			Esercenti Venditrici merci varie Rappresent.			Operaie			Artigiane			Addette a servizi trasp. ed affini			Persone di servizio e di fatica			Personale subalterno dello Stato e di altri Enti Pubblici			Impiegate pubbliche dello Stato ed Enti Pubblici comprese le insegn. pubbl.		
	Rito civile	Rito religioso	Totale	Rito civile	Rito religioso	Totale	Rito civile	Rito religioso	Totale	Rito civile	Rito religioso	Totale	Rito civile	Rito religioso	Totale	Rito civile	Rito religioso	Totale	Rito civile	Rito religioso	Totale	Rito civile	Rito religioso	Totale	Rito civile	Rito religioso	Totale	Rito civile	Rito religioso	Totale
Addetti all'agricoltura	–	–	–	–	–	–	–	–	–	–	–	–	–	1	1	–	–	–	–	–	–	–	–	–	–	1	1	–	–	–
Industriali	–	–	–	–	–	–	–	–	–	–	–	–	–	–	–	–	–	–	–	–	–	–	1	1	–	–	–	–	–	–
Commercianti in grosso in genere	–	–	–	–	–	–	–	–	–	–	–	–	–	–	–	–	–	–	–	–	–	–	–	–	–	–	–	–	–	–
Esercenti, venditori merci varie, rappresentanti	–	–	–	–	–	–	–	–	–	–	–	–	–	–	–	–	–	–	–	–	–	–	–	–	–	–	–	–	–	–
Operai	–	–	–	–	–	–	–	–	–	–	1	1	–	31	31	–	–	–	–	–	–	1	3	4	–	–	–	–	–	–
Artigiani	–	–	–	–	–	–	–	–	–	–	–	–	–	–	–	–	–	–	–	–	–	–	–	–	–	–	–	–	–	–
Addetti a servizi trasporti ed affini	–	–	–	–	–	–	–	–	–	–	–	–	–	1	1	–	–	–	–	–	–	–	1	1	–	–	–	–	–	–
Persone di servizio e fatica	–	–	–	–	–	–	–	–	–	–	–	–	–	–	–	–	–	–	–	–	–	–	3	3	–	–	–	–	–	–
Personale subalterno dello Stato e di altri Enti Pubblici	–	–	–	–	–	–	–	–	–	–	–	–	–	1	1	–	–	–	–	–	–	–	–	–	–	–	–	–	–	–
Esercito, Marina, Aviazione - Corpi Armati dello Stato e degli Enti Pubblici (esclusi gli Ufficiali)	–	–	–	–	–	–	–	–	–	–	–	–	–	–	–	–	–	–	–	–	–	–	–	–	–	–	–	–	–	–
Impiegati pubblici civili (Stato ed Enti pubblici compresi insegnanti pubblici)	–	–	–	–	–	–	–	–	–	–	–	–	–	–	–	–	–	–	–	–	–	–	–	–	–	–	–	–	2	2
Ufficiali	–	–	–	–	–	–	–	–	–	–	–	–	–	–	–	–	–	–	–	–	–	–	–	–	–	–	–	–	–	–
Impiegati privati	–	–	–	–	–	–	1	1	–	–	–	–	–	6	6	–	–	–	–	–	–	–	1	1	–	–	–	–	1	1
Professionisti - Arti liberali - Culto - Insegnanti privati	–	–	–	–	–	–	–	–	–	–	–	–	–	1	1	–	–	–	–	–	–	–	1	1	–	–	–	–	–	–
Pensionati	–	–	–	–	–	–	–	–	–	–	–	–	–	–	–	–	–	–	–	–	–	–	–	–	–	–	–	–	–	–
Proprietari, benestanti, viventi di reddito o a carico della famiglia	–	–	–	–	–	–	–	–	–	–	–	–	–	–	–	–	–	–	–	–	–	–	–	–	–	–	–	–	–	–
Studenti	–	–	–	–	–	–	–	–	–	–	–	–	–	–	–	–	–	–	–	–	–	–	–	–	–	–	–	–	–	–
Ricoverati, mendicanti, carcerati	–	–	–	–	–	–	–	–	–	–	–	–	–	–	–	–	–	–	–	–	–	–	–	–	–	–	–	–	–	–
Disoccupati e condizione ignorata	–	–	–	–	–	–	–	–	–	–	–	–	–	–	–	–	–	–	–	–	–	–	–	–	–	–	–	–	–	–
TOTALE	–	–	–	–	–	–	–	1	1	–	1	1	–	59	59	–	–	–	–	–	–	1	10	11	–	1	1	–	3	3
Proporzione per ogni 100 matrimoni			–			–			0,59			0,59			34,71			–			–			6,47			0,59			1,76

PROFESSIONE O CONDIZIONE DELLA SPOSA

PROFESSIONE O CONDIZIONE DELLO SPOSO	Impiegate private			Professioniste Arti liberali Insegn. priv.			Pensionate			Proprietarie benestanti viventi di reddito o a carico della famiglia			Studentesse			Attendenti a casa			Ricoverate mendicanti Carcerate Prostitute			Disoccupate e condizione ignorata			TOTALI			Proporzione per ogni 100 matrimoni
	Rito civile	Rito religioso	Totale	Rito civile	Rito religioso	Totale	Rito civile	Rito religioso	Totale	Rito civile	Rito religioso	Totale	Rito civile	Rito religioso	Totale	Rito civile	Rito religioso	Totale	Rito civile	Rito religioso	Totale	Rito civile	Rito religioso	Totale	Rito civile	Rito religioso	Totale	
Addetti all'agricoltura	–	–	–	–	–	–	–	–	–	–	–	–	–	–	–	–	1	1	–	–	–	–	–	–	–	6	6	3,53
Industriali	–	1	1	–	–	–	–	–	–	–	1	1	–	–	–	–	1	1	–	–	–	–	–	–	–	3	3	1,76
Commercianti in grosso in genere	–	1	1	–	–	–	–	–	–	–	1	1	–	–	–	–	4	4	–	–	–	–	–	–	–	10	10	5,88
Esercenti, venditori merci varie, rappresentanti	–	–	–	–	–	–	–	–	–	–	–	–	–	–	–	–	7	7	–	–	–	–	–	–	–	7	7	4,12
Operai	–	10	10	–	–	–	–	–	–	–	–	–	–	–	–	–	17	17	–	–	–	–	–	–	1	62	63	37,06
Artigiani	–	–	–	–	–	–	–	–	–	–	–	–	–	–	–	–	–	–	–	–	–	–	–	–	–	–	–	–
Addetti a servizi trasporti ed affini	–	–	–	–	–	–	–	–	–	–	–	–	–	–	–	–	1	1	–	–	–	–	–	–	–	6	6	3,53
Persone di servizio e fatica	–	–	–	–	–	–	–	–	–	–	–	–	–	–	–	–	–	–	–	–	–	–	–	–	–	5	5	2,94
Personale subalterno dello Stato e di altri Enti Pubblici	–	–	–	–	–	–	–	–	–	–	–	–	–	–	–	–	3	3	–	–	–	–	–	–	–	4	4	2,35
Esercito, Marina, Aviazione - Corpi Armati dello Stato e degli Enti Pubblici (esclusi gli Ufficiali)	–	3	3	–	–	–	–	–	–	–	–	–	–	–	–	–	4	4	–	–	–	–	–	–	–	7	7	4,12
Impiegati pubblici civili (Stato ed Enti Pubblici compresi insegnanti pubblici)	–	1	1	–	–	–	–	–	–	–	1	1	–	–	–	–	2	2	–	–	–	–	–	–	–	6	6	3,53
Ufficiali	–	–	–	–	–	–	–	–	–	–	1	1	–	–	–	–	–	–	–	–	–	–	–	–	–	1	1	0,59
Impiegati privati	1	14	15	–	2	2	–	–	–	–	2	2	–	–	–	–	4	4	–	–	–	–	–	–	1	31	32	18,83
Professionisti - Arti liberali - Culto - Insegnanti privati	–	2	2	–	3	3	–	–	–	–	1	1	–	1	1	–	6	6	–	–	–	–	–	–	–	15	15	8,82
Pensionati	–	–	–	–	–	–	–	–	–	–	–	–	–	–	–	–	–	–	–	–	–	–	–	–	–	–	–	–
Proprietari, benestanti, viventi di reddito o a carico della famiglia	–	–	–	–	–	–	–	–	–	–	–	–	–	–	–	–	–	–	–	–	–	–	–	–	–	–	–	–
Studenti	–	–	–	–	–	–	–	–	–	–	–	–	–	2	2	–	3	3	–	–	–	–	–	–	–	5	5	2,94
Ricoverati, mendicanti, carcerati	–	–	–	–	–	–	–	–	–	–	–	–	–	–	–	–	–	–	–	–	–	–	–	–	–	–	–	–
Disoccupati e condizione ignorata	–	–	–	–	–	–	–	–	–	–	–	–	–	–	–	–	–	–	–	–	–	–	–	–	–	–	–	–
TOTALE	1	12	13	–	5	5	–	–	–	–	7	7	–	3	3	–	10	10	–	–	–	–	–	–	2	168	170	
Proporzione per ogni 100 matrimoni			19,41			2,94			–			4,12			1,76			27,06			–			–	1,18	98,82	100	100

Tavola 10 — Mese di Dicembre

Matrimoni secondo le differerenze d'età degli sposi

Di età	Numero delle spose di età rispettivamente più vecchie o più giovani dello sposo (*): Da 0 giorni a 6 mesi	Da 6 mesi a 1 anno	Da 1 anno a 2 anni	Da 2 anni a 5 anni	Da 5 anni a 10 anni	Da 10 anni a 15 anni	Da 15 anni a 20 anni	Da 20 anni a 25 anni	Da 25 anni a 30 anni	Da 30 anni a 35 anni	Da 35 anni a 40 anni	Da 40 anni a 45 anni	Da 45 anni a 50 anni	Oltre i 50 anni	TOTALE
Più vecchie	9	5	7	13	6	3	—	—	—	—	—	—	—	—	43
Più giovani	1	13	7	42	38	16	7	1	1	—	1	—	—	—	127
TOTALE	10	18	14	55	44	19	7	1	1	—	1	—	—	—	170
Uguale	—	—	—	—	—	—	—	—	—	—	—	—	—	—	—

(*) A periodi di tempo completi.

Tavola 11 — Mese di Dicembre

Matrimoni disciolti secondo la causa di scioglimento

	Morte: del marito	Morte: della moglie	Morte: Totale	Annullamento: per impotenza: del marito	Annullamento: per impotenza: della moglie	Annullamento: per altra causa, su richiesta: del marito	Annullamento: per altra causa, su richiesta: della moglie	Annullamento: per altra causa, su richiesta: di ambedue	Annullamento: Totale	Divorzio	Totale complessivo
Cifre assolute	126	153	153	—	—	—	—	—	—	—	186
Proporzioni su 100 scioglim.	67,19	32,51	100	—	—	—	—	—	—	—	100

Tavola 12 — Mese di Dicembre

Matrimoni secondo la residenza degli sposi

SPOSI	SPOSE: Residenti in Torino alla nascita	Residenti in Torino da oltre 20 anni	Residenti in Torino da oltre 10 anni	Residenti in Torino da oltre 5 anni	Residenti in Torino da oltre 2 anni	Residenti in Torino da oltre 1 anno	Residenti in Torino da 1 anno e meno	Resid. in altri Comuni della prov. di Torino	Residenti in prov. di Alessandria	Residenti in provincia di Aosta	Resid. in Prov. di Asti	Residenti in provincia di Cuneo	Residenti in provincia di Novara	Residenti in provincia di Vercelli	Residenti in Liguria	Resid. in Lombardia	Residenti nel Veneto	Residenti nella Venezia Tridentina	Residenti nella Venezia Giulia e Zara	Residenti nell'Emilia	Residenti nell'Italia Centrale	Residenti in Sardegna	Residenti nell'Italia Meridionale	Residenti in Sicilia	Residenti in colonie e Possedimenti italiani	Residenti negli Stati esteri d'Europa	Resid. negli Stati est. di altri continenti	Residenza ignota	TOTALE	Proporzione per ogni 100 matrimoni
Residenti in Torino dalla nascita	20	5	9	5	4	—	—	—	—	—	—	1	—	—	—	—	—	1	—	1	—	—	1	—	—	—	—	—	47	27,65
» » da oltre 20 anni	10	6	8	4	1	—	—	—	—	—	—	—	—	—	—	—	—	—	—	—	—	—	—	—	—	—	—	—	25	14,70
» » » 10 »	4	4	5	2	2	—	—	—	—	—	—	—	—	—	—	—	—	—	—	—	—	—	—	—	—	—	—	—	19	11,18
» » » 5 »	8	3	5	2	3	—	—	—	—	—	—	—	—	—	—	—	—	—	—	—	—	—	—	—	—	—	—	—	26	15,29
» » » 2 »	5	—	2	1	1	—	—	—	—	—	—	—	—	—	—	—	—	—	—	—	—	—	—	—	—	—	—	—	11	6,47
» » » 1 »	—	—	1	—	—	—	—	—	—	—	—	—	—	—	—	—	—	—	—	—	—	—	—	—	—	—	—	—	1	0,59
» » da 1 anno e meno	—	—	1	1	1	—	—	—	—	—	—	—	—	—	—	—	—	—	—	—	—	—	—	—	—	—	—	—	2	1,18
» in altri Com. della Prov. di Torino	3	4	2	2	3	—	—	—	—	—	—	—	—	—	—	—	—	—	—	—	—	—	—	—	—	—	—	—	14	8,23
» in Prov. di Alessandria	—	—	—	—	—	—	—	—	—	—	—	—	—	—	—	—	—	—	—	—	—	—	—	—	—	—	—	—	—	—
» in Provincia di Aosta	1	—	—	1	—	1	—	—	—	—	—	—	—	—	—	—	—	—	—	—	—	—	—	—	—	—	—	—	3	1,76
» in Provincia di Asti	1	—	—	—	—	—	—	—	—	—	—	—	—	—	—	—	—	—	—	—	—	—	—	—	—	—	—	—	1	0,59
» in Prov. di Cuneo	2	1	—	—	—	—	—	—	—	—	—	—	—	—	—	—	—	—	—	—	—	—	—	—	—	—	—	—	3	1,76
» in Prov. di Novara	—	—	1	—	1	—	—	—	—	—	—	—	—	—	—	—	—	—	—	—	—	—	—	—	—	—	—	—	2	1,18
» in Prov. di Vercelli	—	—	—	—	—	—	—	—	—	—	—	—	—	—	—	—	—	—	—	—	—	—	—	—	—	—	—	—	—	—
» in Liguria	—	—	1	—	—	—	—	—	—	—	—	—	—	—	—	—	—	—	—	—	—	—	—	—	—	—	—	—	1	0,59
» in Lombardia	2	—	2	1	—	—	—	—	—	—	—	—	—	—	—	—	—	—	—	—	—	—	—	—	—	—	—	—	5	2,94
» nel Veneto	—	—	2	—	—	—	—	—	—	—	—	—	—	—	—	1	—	—	—	—	—	—	—	—	—	—	—	—	3	1,76
» nella Venezia Tridentina	—	—	—	—	—	—	—	—	—	—	—	—	—	—	—	—	—	—	—	—	—	—	—	—	—	—	—	—	—	—
» nella Ven. Giulia e Zara	—	—	—	—	—	—	—	—	—	—	—	—	—	—	—	—	—	—	—	—	—	—	—	—	—	—	—	—	—	—
nell'Emilia	—	—	—	—	1	—	—	—	—	—	—	—	—	—	—	—	—	—	—	1	—	—	—	—	—	—	—	—	2	1,18
» nell'Italia Centrale	—	—	1	1	—	—	—	—	—	—	—	—	—	—	—	—	—	—	—	—	—	—	—	—	—	—	—	—	2	1,18
» in Sardegna	—	—	—	—	—	—	—	—	—	—	—	—	—	—	—	—	—	—	—	—	—	—	—	—	—	—	—	—	—	—
» nell'Italia Merid.	—	1	—	1	—	—	—	—	—	—	—	—	—	—	—	—	—	—	—	—	—	—	—	—	—	—	—	—	2	1,18
» in Sicilia	—	—	—	—	—	—	—	—	—	—	—	—	—	—	—	—	—	—	—	—	—	—	—	—	—	—	—	—	—	—
» in Colonie e Possedimenti italiani	—	—	—	1	—	—	—	—	—	—	—	—	—	—	—	—	—	—	—	—	—	—	—	—	—	—	—	—	1	0,59
» negli Stati esteri di Europa	—	—	—	—	—	—	—	—	—	—	—	—	—	—	—	—	—	—	—	—	—	—	—	—	—	—	—	—	—	—
» negli Stati esteri di altri continenti	—	—	—	—	—	—	—	—	—	—	—	—	—	—	—	—	—	—	—	—	—	—	—	—	—	—	—	—	—	—
Residenza ignota	—	—	—	—	—	—	—	—	—	—	—	—	—	—	—	—	—	—	—	—	—	—	—	—	—	—	—	—	—	—
TOTALE	59	18	36	28	16	1	1	3	—	—	—	1	—	—	—	1	1	1	—	2	1	—	1	—	—	—	—	—	170	
Prop. per ogni 100 mat.	34,70	10,59	21,17	16,47	9,41	0,59	0,59	1,76	—	—	—	0,59	—	—	—	0,59	0,59	0,59	—	1,18	0,59	—	0,59	—	—	—	—	—		100

Tavola 13

Matrimoni contratti e matrimoni disciolti durante l'anno

MESI	Matrimoni contratti: Totale assoluto	Matrimoni contratti: Proporzioni per ogni 1000 abitanti (v. Nota Bene a pag. 2)	Matrimoni disciolti: Totale assoluto	Matrimoni disciolti: Proporzioni per ogni 1000 abitanti (v. Nota Bene a pag. 2)	Rapporto dei contratti coi disciolti: In cifre assolute	Rapporto dei contratti coi disciolti: In proporzioni percentuali (per ogni 100 disciolti)
Dicembre 1962	170	2,81	186	3,02	— 16	34,98
TOTALI 1962	3.920	—	4.122	—	— 202	95,10

Tavola 14 — Mese di Dicembre

Prestiti matrimoniali a lavoratori dipendenti ed indipendenti (concessi nel mese dalle Amministrazioni Provinciali).

OGGETTO	RIPARTIZIONE PER CATEGORIA PROFESSIONALE DELLO SPOSO: Industria e commercio	Agricoltura	Altre categorie professionali	In complesso	RIPARTIZIONE PER GRUPPI DI AMMONTARE: da L. 1000 a L. 1500	da L. 1501 a L. 2000	da L. 2001 a L. 2500	da L. 2501 a L. 3000	TOTALE
Numero	—	—	—	—	—	—	—	—	—
Importo complessivo	—	—	—	—	—	—	—	—	—

Tavola 15

Matrimoni di rito religioso cattolico secondo le parrocchie in cui vennero celebrati

	PARROCCHIE	Luglio 1942	Agosto	Settembre	Ottobre	Novembre	Dicembre	
	Da riportare	179	210	223	241	109	108	
1	Metropolitana (San Giovanni)	—	2	6	8	3	6	33
2	San Filippo (Cura di Sant'Eusebio)	5	3	10	2	5	—	34
3	San Tommaso	1	12	3	2	1	2	35
4	Santa Teresa	2	—	1	6	2	5	36
5	Santa Maria di Piazza (Cura della Assunzione di Maria Vergine)	2	2	2	3	—	—	38
6	Sant'Agostino (Cura dei Ss. Filippo e Giacomo)	2	6	11	9	2	2	39
7	Madonna del Carmine	6	5	4	2	—	1	40
8	San Dalmazzo	—	2	—	1	2	2	41
9	Corpus Domini	3	1	2	3	—	1	
10	San Francesco da Paola	6	1	2	7	3	6	42
11	San Carlo	1	5	6	6	1	2	43
12	Santa Barbara	4	2	3	3	4	3	44
13	SS. Annunziata	4	5	1	12	5	6	45
14	Madonna degli Angeli	3	8	3	6	2	7	46
15	San Gioachino (Cura dei SS. Simone e Giuda)	13	11	14	27	6	8	47
16	Gran Madre di Dio	3	3	6	5	1	2	
17	San Massimo	4	9	6	6	3	2	48
18	Crocetta (Vicaria B. V. delle Grazie e di Sant'Eusebio)	10	10	11	17	9	6	49 50
19	SS. Pietro e Paolo	14	8	16	10	8	7	51
20	San Donato (Cura della Immacolata Concezione)	11	17	13	23	12	8	52
21	Santa Giulia	12	16	12	15	6	7	53
22	Sacro Cuore di Gesù	17	4	1	—	—	—	54
23	San Secondo	6	5	8	6	5	3	55
24	Santi Angeli Custodi	6	9	8	8	4	3	56
25	Sant'Alfonso	9	9	11	10	4	5	57
26	SS. Nome di Gesù	5	7	6	7	2	2	58
27	Gesù Nazzareno	4	8	6	13	6	2	59
28	Sacro Cuore di Maria	2	6	3	4	1	1	60
29	Maria Ausiliatrice	5	2	4	7	4	1	61
30	Santa Croce	4	5	8	4	2	4	62
31	Santa Teresa del Bambino Gesù	5	5	8	5	1	1	63
32	Patrocinio di San Giuseppe	10	11	6	6	3	3	—
	Riporto	179	210	223	241	109	108	
	San Pellegrino Laziosi	3	10	6	7	5	1	
	Madonna della Divina Provvidenza	5	8	11	9	7	2	
	Sant'Agnese	3	3	2	—	2	2	
	N. Signora del SS. Sacramento	2	4	2	8	3	1	
	Santa Rita da Cascia	1	10	3	9	2	1	
	San Giorgio	2	2	1	4	2	—	
	Madonna di Campagna (Cura della SS. Annunziata)	7	4	8	4	5	2	
	Lucento (Prevost. dei Santi Bernardo e Brigida)	4	4	2	1	1	2	
	Madonna del Pilone (Cura della SS. Annunziata e di San Giovanni Decollato)	2	2	—	2	—	1	
	Pozzo Strada (Natività di M. V.)	7	6	4	5	2	1	
	N. Signora della Pace	14	16	19	12	12	4	
	N. Signora della Salute	6	3	10	6	4	1	
	San Bernardino	7	10	13	10	10	3	
	San Gaetano	1	5	1	4	1	3	
	Lingotto (Prevostura della Concezione di M. V. e S. Giovanni Battista)	2	11	9	6	3	2	
	Maria SS. Speranza Nostra	8	11	17	4	6	4	
	Gesù Adolescente	10	13	11	12	7	5	
	M. V. Addolorata (Pilonetto)	1	4	—	1	—	1	
	Assunzione di M. V. (Reaglie)	—	—	2	1	1	—	
	San Giacomo (Abbadia di Stura)	1	3	—	6	1	4	
	San Giovanni Battista Decollato (Sassi)	1	1	1	1	—	—	
	San Grato (Mongreno)	—	—	—	—	—	—	
	San Pietro in Vincoli (Cavoretto)	1	3	2	2	—	1	
	Santa Maria (Superga)	—	—	—	—	—	—	
	Santa Margherita (Santa Margherita)	2	1	—	—	1	2	
	San Vito (San Vito)	—	1	2	1	—	—	
	Visitazione di M. V. (Mirafiori)	—	1	—	1	2	—	
	N. S. del Sacro Cuore di Gesù	—	7	12	20	8	10	
	San Giuseppe Cottolengo	3	3	1	2	1	2	
	Sacre Stimmate di San Francesco d'Assisi	1	5	2	5	3	2	
	Sant'Anna	3	3	8	4	9	2	
	Matrimoni celebrati in Ospedali	—	1	—	—	1	—	
	TOTALI	281	367	372	388	208	167	

Tavola 16

Matrimoni secondo il luogo di nascita degli sposi

Mese di Dicembre

SPOSI	SPOSE: Nate in Torino	Nate in altri Comuni della Provincia di Torino	Nate in Provincia di Alessandria	Nate in Provincia di Aosta	Nate in Provincia di Asti	Nate in Provincia di Cuneo	Nate in Provincia di Novara	Nate in Provincia di Vercelli	Nate in Liguria	Nate in Lombardia	Nate nel Veneto	Nate nella Venezia Tridentina	Nate nella Venezia Giulia e Zara	Nate in Emilia	Nate in Italia Centrale	Nate in Sardegna	Nate in Italia Meridionale	Nate in Sicilia	Nate nelle Colonie e possedimenti italiani	Nate negli Stati esteri d'Europa	Nate negli Stati esteri di altri continenti	Nate in località ignota	TOTALE	Proporzione per ogni 100 matrimoni
Nati in Torino	24	6	3	—	3	3	—	1	—	1	4	1	—	1	1	—	1	—	—	1	—	—	50	29,4
» in altri Comuni della Provincia di Torino	3	6	—	—	3	3	—	—	—	1	2	—	—	—	1	—	1	—	—	1	—	—	21	12,—
» in Provincia di Alessandria	4	—	—	—	1	3	1	1	—	1	1	—	—	—	—	—	—	1	—	—	—	—	12	7,—
» » di Aosta	2	—	—	—	—	—	—	—	—	—	—	—	—	—	—	—	—	—	—	—	—	—	3	1,—
» » di Asti	5	2	—	—	1	1	—	1	—	1	—	—	—	—	—	—	—	—	—	—	—	—	10	5,—
» » di Cuneo	10	1	1	—	1	4	—	—	—	—	—	—	—	—	1	—	1	—	—	1	—	—	20	11,—
» » di Novara	—	—	—	—	—	—	—	—	—	—	—	—	—	1	—	—	—	—	—	—	—	—	1	0,—
» » di Vercelli	2	—	—	—	—	—	—	—	—	—	—	—	—	—	—	—	—	—	—	—	—	—	2	1,—
» in Liguria	1	—	1	—	—	—	—	—	—	—	—	—	—	—	—	—	—	—	—	—	—	—	2	1,—
» in Lombardia	4	—	—	2	—	1	—	1	—	—	—	—	—	—	—	—	—	—	—	1	—	—	9	5,—
» nel Veneto	1	—	—	1	—	1	—	—	—	1	3	—	—	1	—	—	—	—	—	1	—	—	9	5,—
» nella Venezia Tridentina	—	—	—	—	—	—	—	—	—	—	—	—	—	—	—	—	—	—	—	—	—	—	—	—
» nella Venezia Giulia e Zara	—	—	—	—	—	—	—	—	—	—	—	—	—	—	—	—	—	—	—	—	—	—	—	—
» nell'Emilia	1	—	—	—	—	—	2	1	—	—	—	—	—	2	—	—	1	—	—	1	—	—	7	4,—
» nell'Italia Centrale	2	—	—	—	1	1	—	—	—	—	—	—	—	—	2	—	1	—	—	1	—	—	8	4,—
» in Sardegna	—	—	—	—	—	—	—	—	—	—	—	—	—	—	—	—	3	—	—	—	—	—	11	6,—
» nell'Italia Meridionale	2	1	2	—	—	—	1	1	—	1	—	—	—	—	—	—	—	—	—	—	—	—	3	1,—
» in Sicilia	2	—	—	—	1	—	—	—	—	—	—	—	—	—	—	—	—	—	—	—	—	—	3	1,—
» nelle Colonie e poss. italiani	—	—	—	—	—	—	—	—	—	—	—	—	—	—	—	—	—	—	—	—	—	—	1	0,—
» negli Stati esteri d'Europa	1	—	—	—	—	—	—	—	—	—	—	—	—	—	—	—	—	—	—	1	—	—	1	0,—
» negli Stati esteri di altri continenti	—	—	—	—	—	—	—	—	—	—	—	—	—	—	—	—	—	—	—	—	—	—	—	—
» in località ignota	—	—	—	—	—	—	—	—	—	—	—	—	—	—	—	—	—	—	—	—	—	—	—	—
TOTALE	64	16	7	3	10	17	2	7	1	5	10	1	—	5	6	—	7	1	—	6	2	—	170	
Proporzione per ogni 100 matrimoni	37,64	9,41	4,12	1,76	5,88	10,—	1,18	4,12	0,59	2,94	5,88	0,59	—	2,94	3,53	—	4,12	0,59	—	3,53	1,18	—		100

Tavola 17

Matrimoni - Confronti con le risultanze del quadriennio precedente

MESI	1938 Popolaz. presente media mensile (1)	1938 Numero dei matrimoni	1938 Proporzione per ogni 1000 abitanti (1)	1939 Popolaz. presente media mensile (1)	1939 Numero dei matrimoni	1939 Proporzione per ogni 1000 abitanti (1)	1940 Popolaz. presente media mensile (1)	1940 Numero dei matrimoni	1940 Proporzione per ogni 1000 abitanti (1)	1941 Popolaz. presente media mensile (1)	1941 Numero dei matrimoni	1941 Proporzione per ogni 1000 abitanti (1)	1942 Popolaz. presente media mensile (1)	1942 Numero dei matrimoni	1942 Proporzione per ogni 1000 abitanti (1)
Gennaio	673.556	236	4,12	690.737	255	4,35	702.292	299	5,03	709.110	231	3,84	716.495	262	4,31
Febbraio	676.428	365	7,03	692.043	301	5,67	703.555	281	5,04	709.980	265	4,87	717.081	260	4,73
Marzo	678.726	170	2,95	693.375	167	2,83	704.856	363	6,08	711.004	188	3,11	717.635	207	3,40
Aprile	680.773	658	11,76	694.734	667	11,68	705.725	486	8,40	711.682	395	6,75	717.774	516	8,75
Maggio	682.504	447	7,71	696.100	417	7,05	705.902	434	7,26	712.108	356	5,89	717.634	442	7,25
Giugno	684.083	402	7,15	697.169	372	6,49	706.101	439	7,59	712.767	364	6,21	717.323	405	6,87
Luglio	685.283	367	6,31	697.789	400	6,75	706.566	236	3,94	713.226	318	5,25	716.666	292	4,80
Agosto	686.198	590	10,12	698.451	559	9,42	706.970	393	6,56	713.709	433	7,14	716.000	378	6,22
Settembre	687.300	419	7,42	699.018	421	7,33	707.085	347	5,99	714.211	414	7,05	715.442	378	6,43
Ottobre	687.974	577	9,87	698.998	429	7,23	707.134	466	7,78	714.786	464	7,64	714.722	398	6,56
Novembre	688.428	339	5,99	699.326	297	5,17	707.446	315	5,43	715.403	293	4,98	714.082	212	3,61
Dicembre	689.416	486	8,30	700.721	576	9,68	708.243	432	7,20	715.968	404	6,64	713.340	170	2,81
TOTALE *complessivo*		5.056			4.861			4.491			4.125			3.920	
Medie mensili (2) e proporzioni annuali (1)		421	7,43		405	6,99		374	6,37		344	5,79		327	5,49

IV. - NATALITA'

Tavola 18

Nati vivi secondo il sesso la filiazione e l'appartenenza al Comune (3)

Mese di Dicembre

FILIAZIONE	Nella popolazione presente — Nati nel Comune — Appartenenti al Comune: M.	F.	Tot.	Prop. ogni 100 a. (4)	Appartenenti ad altri Comuni: M.	F.	Tot.	Prop. ogni 100 a. (4)	In complesso: M.	F.	Tot.	Nella popolazione residente — Appartenenti al Comune — Nati nel Comune: M.	F.	Tot.	Prop. ogni 100 a. (4)	Nati fuori del Comune (Trascrizioni): M.	F.	Tot.	Prop. ogni 100 a. (4)	In complesso: M.	F.	Tot.	Parti multipli (5) — Numero dei parti doppi: Di un maschio e una femmina	Di due maschi	Di due femm.	N° dei parti multipli: trigemini	quadrigemini	Numero dei Nati: Maschi	Femmine
Legittimi	112	107	219	74,74	16	10	26	8,87	128	117	245	112	107	219	72,76	19	20	39	12,96	131	127	258	2	—	—	—	—	2	2
Illegittimi:																													
Riconosc. da uno dei genitori	14	22	36	12,29	5	1	6	2,05	19	23	42	14	22	36	11,96	1	—	1	0,33	15	22	37	—	—	—	—	—	—	—
» » entrambi i gen.	—	—	—	—	—	—	—	—	—	—	—	—	—	—	—	—	—	—	—	—	—	—	—	—	—	—	—	—	—
Non riconos. o di filiaz. ignota	3	3	6	2,05	—	—	—	—	3	3	6	3	3	6	1,99	—	—	—	—	3	3	6	—	—	—	—	—	—	—
TOTALI	129	132	261	89,08	21	11	32	10,92	150	143	293	129	132	261	86,71	20	20	40	13,29	149	152	301	2	—	—	—	—	2	2
TOTALI 1942	3615	3431	7046		552	553	1105		4167	3984	8151	3615	3431	7046		298	290	588		3913	3721	7634	23	19	27	2	—	63	81
Proporzione per ogni 1000 abitanti (1)	2,13	2,18	4,31		0,35	0,18	0,53		2,48	2,36	4,84	2,14	2,20	4,34		0,33	0,33	0,66		2,47	2,53	5,—							

Tavola 19

Nati vivi e nati morti nel Comune, secondo la residenza dei genitori, la filiazione e la località in cui è avvenuta la nascita

Mese di Dicembre

RESIDENZA DEI GENITORI E FILIAZIONE DEI NATI VIVI E NATI MORTI	Regia Opera di Maternità: M.	F.	Tot.	Ospedali: M.	F.	Tot.	Cliniche private: M.	F.	Tot.	Presso medici o levatrici: M.	F.	Tot.	Case private o abitazione delle puerpere: M.	F.	Tot.	Nati in alberghi, pubblici esercizi, treno, tram, ecc.: M.	F.	Tot.	Nati in località ignota: M.	F.	Tot.	In complesso: M.	F.	Totale	Proporzione per ogni 100 nati vivi e morti
Da genitori residenti a Torino: Legittimi	58	66	124	28	18	46	8	4	12	—	—	—	21	22	43	—	—	—	—	—	—	115	110	225	74,75
Illegittimi riconosciuti da uno o da entrambi i genitori	14	14	28	—	6	6	—	—	—	—	—	—	—	2	2	—	—	—	—	—	—	14	22	36	11,96
TOTALI	72	80	152	28	24	52	8	4	12	—	—	—	21	24	45	—	—	—	—	—	—	129	132	261	
Proporz. per ogni 100 nati vivi e morti			50,50			17,27			3,99			—			14,95			—			—	42,86	43,85	86,71	86,71
Da genitori non resid. in Torino: Legittimi	9	6	15	7	2	9	1	1	2	—	—	—	1	1	2	—	—	—	—	—	—	18	10	28	9,29
Illegittimi riconosciuti da uno o da entrambi i genitori	4	1	5	1	—	1	—	—	—	—	—	—	—	—	—	—	—	—	—	—	—	5	1	6	2,—
TOTALI	13	7	20	8	2	10	1	1	2	—	—	—	1	1	2	—	—	—	—	—	—	23	11	34	
Proporz. per ogni 100 nati vivi e morti			6,65			3,32			0,66			—			0,66			—			—	7,64	3,65	11,29	11,29
Da genitori di residenza ignota: Legittimi	—	—	—	—	—	—	—	—	—	—	—	—	—	—	—	—	—	—	—	—	—	—	—	—	—
Illegittimi riconosciuti da uno o da entrambi i genitori	—	—	—	—	—	—	—	—	—	—	—	—	—	—	—	—	—	—	—	—	—	—	—	—	—
TOTALI	—	—	—	—	—	—	—	—	—	—	—	—	—	—	—	—	—	—	—	—	—	—	—	—	—
Proporz. per ogni 100 nati vivi e morti			—			—			—			—			—			—			—	—	—	—	—
Illegittimi non riconosciuti od esposti (7)	—	2	2	1	1	2	1	—	1	—	—	—	1	—	1	—	—	—	—	—	—	3	3	6	2,—
Proporz. per ogni 100 nati vivi e morti			0,66			0,66			0,34			—			0,34			—			—	1,—	1,—	2,—	
TOTALI complessivi	85	89	174	37	27	64	10	5	15	—	—	—	23	25	48	—	—	—	—	—	—	155	146	301	
Proporz. per ogni 100 nascite			57,81			21,26			4,98			—			15,95			—			—	51,50	48,50	100	100

(1) V. Nota Bene a pag. 1. (2) Arrotondate all'unità. (3) Compresi quelli morti nel tempo trascorso fra la nascita e la dichiarazione all'Ufficio di Stato Civile e i nati vivi da parti multipli, esclusi i parzialmente morti. (4) Ogni 100 nati vivi nella popolazione presente. (5) Ogni 100 nati vivi nella popolazione residente. (6) Sono considerati trigemini i parti multipli in cui tutti i nati risultarono vivi all'atto della nascita. Per il complesso dei parti multipli, si rimanda alla tavola 21. (7) Per circostanze tali nascite sono contteggiate anche agli effetti dell'incremento naturale della popolazione residente.

Tavola 20

Statistica generale delle nascite e degli aborti nel corso dell'anno secondo la filiazione e il sesso

MESE	Vivi all'atto della denuncia allo Stato Civile: Legittimi				Illegittimi riconosc. all'atto della denuncia da uno o da ambedue i genitori				Illegittimi non riconosciuti od esposti				Totale				Morti nell'intervallo fra la nascita e la denuncia allo Stato Civile: Legittimi				Illegittimi riconosc. all'atto della denuncia da uno o da ambedue i genitori				Illegittimi non riconosciuti od esposti				Totale				Totale complessivo dei nati vivi			
	Maschi	Femmine	Totale	Proporz. (*)	Maschi	Femmine	Totale	Proporz. (*)	Maschi	Femmine	Totale	Proporz. (*)	Maschi	Femmine	Totale	Proporz. (*)	Maschi	Femmine	Totale	Proporz. (*)	Maschi	Femmine	Totale	Proporz. (*)	Maschi	Femmine	Totale	Proporz. (*)	Maschi	Femmine	Totale	Proporz. (*)	Maschi	Femmine	Totale	Proporz. per ogni 100 nascite
Dicembre 1941	304	335	639	88,61	23	17	40	5,54	4	1	5	0,65	331	353	684	89,53	7	9	16	2,09	1	–	1	0,13	–	–	–	–	8	9	17	2,22	339	362	701	91,75
Gennaio 1942	330	319	653	80,15	13	25	43	5,28	3	2	5	0,62	357	316	703	86,37	6	10	16	1,97	1	–	1	0,12	–	–	–	–	7	10	17	2,09	364	356	720	88,46
Febbraio	336	330	666	81,04	21	15	36	4,49	4	5	9	1,12	361	350	711	88,65	13	3	16	2,—	2	1	3	0,37	–	–	–	–	15	4	19	2,37	376	354	730	91,02
Marzo	372	358	730	81,04	35	24	59	6,62	7	4	11	1,23	414	386	800	89,69	8	5	13	1,46	1	1	2	—	–	–	–	–	9	6	15	1,68	423	392	815	91,37
Aprile	345	346	691	91,60	23	20	43	5,70	2	9	11	1,12	366	368	734	91,13	8	6	14	1,74	–	–	–	–	–	–	–	–	8	6	14	1,74	374	374	748	92,92
Maggio	374	352	726	81,21	34	32	66	7,38	6	8	14	1,57	414	392	806	90,16	9	5	14	1,57	2	–	2	0,22	–	–	–	–	9	7	16	1,79	423	399	822	91,95
Giugno	351	332	683	84,20	26	20	46	5,67	7	5	12	1,47	387	357	744	91,40	5	3	8	0,99	–	1	1	0,12	1	–	1	0,12	6	4	10	1,24	393	361	754	92,63
Luglio	331	329	660	84,72	17	15	32	4,11	3	3	6	1,03	351	347	700	89,86	7	11	18	2,31	4	1	5	0,71	–	–	–	–	11	11	22	2,82	360	362	722	92,68
Agosto	352	326	678	83,50	24	26	50	6,16	4	7	11	1,35	380	359	739	91,01	11	5	16	1,97	–	–	–	–	–	–	–	–	11	5	16	1,97	391	364	755	92,98
Settembre	344	318	662	84,53	10	16	26	3,31	4	4	8	1,02	358	338	696	88,86	12	4	16	2,04	1	–	1	0,13	–	–	–	–	13	4	17	2,17	371	342	713	90,83
Ottobre	291	298	589	80,50	18	18	36	4,93	1	7	8	1,09	310	323	633	86,33	12	10	22	3,01	–	1	1	0,14	1	–	1	0,14	13	11	24	3,29	323	334	657	90,12
Novembre	204	189	393	81,35	10	9	19	3,96	2	2	4	0,86	215	197	412	89,17	4	5	9	1,95	–	1	1	0,22	–	–	–	–	4	6	10	2,17	219	203	422	91,34
Dicembre	124	115	239	72,06	19	22	41	12,36	2	3	5	1,52	145	140	285	86,04	4	2	6	1,83	–	1	1	0,30	1	–	1	0,30	5	3	8	2,44	150	143	293	89,06
Totale 1942	3752	3612	7364		256	239	495		52	52	104		4060	3903	7963		99	69	168		5	12	17		3	–	3		107	81	188		4167	3984	8151	

MESE	Nati morti (durante il parto o dopo il sesto mese di gravidanza) (1): Legittimi				Illegittimi riconosc. all'atto della denuncia da uno o da ambedue i genitori				Illegittimi non riconosciuti od esposti				Totale				Aborti (prima del compimento del sesto mese di gravidanza) (2): Legittimi				Illegittimi				Totale				Totale complessivo dei nati morti e aborti			Totale generale delle nascite		
	Maschi	Femmine	Totale	Proporz. (3)	Maschi	Femmine	Totale	Proporz. (3)	Maschi	Femmine	Totale	Proporz. (3)	Maschi	Femmine	Totale	Proporz. (3)	Maschi (4)	Femmine	Totale	Proporz. (3)	Maschi (4)	Femmine	Totale	Proporz. (3)	Maschi	Femmine	Totale	Proporz. (3)	Maschi	Femmine	Totale	Maschi	Femmine	Totale
Dicembre 1941	5	7	12	1,57	–	1	1	0,13	–	–	–	–	5	9	14	1,83	43	4	47	6,16	2	–	2	0,26	45	4	49	6,42	50	13	63	8,25	389	375	764
Gennaio 1942	9	9	18	2,21	1	3	4	0,49	–	–	–	–	10	12	22	2,70	61	8	69	8,47	1	2	3	0,37	62	10	72	8,84	72	22	94	11,55	436	378	814
Febbraio	12	7	19	2,67	–	–	–	–	–	–	–	–	12	7	19	2,67	48	1	49	6,11	4	–	4	0,50	52	1	53	6,61	64	8	72	8,98	440	362	802
Marzo	12	12	24	2,69	2	4	6	0,67	–	–	–	–	14	16	30	3,36	37	7	44	4,93	2	1	3	0,34	39	8	47	5,27	53	24	77	8,63	476	416	892
Aprile	9	2	11	1,37	–	–	–	–	–	–	–	–	9	2	11	1,37	41	3	44	5,46	2	–	2	0,25	43	3	46	5,71	52	5	57	7,08	426	379	805
Maggio	6	9	15	1,66	–	2	2	0,22	1	1	2	0,22	7	12	19	2,12	49	3	52	5,82	1	–	1	0,11	50	3	53	5,93	57	15	72	8,05	480	414	894
Giugno	7	10	17	2,09	1	–	1	0,12	–	–	–	–	8	10	18	2,21	40	1	41	5,04	1	–	1	0,12	41	1	42	5,16	49	11	60	7,37	442	372	814
Luglio	6	7	13	1,67	2	–	2	0,26	–	–	–	–	8	7	15	1,93	35	–	35	4,88	4	–	4	0,51	42	–	42	5,39	50	7	57	7,32	410	369	779
Agosto	10	2	12	1,5	–	–	–	–	–	–	–	–	10	2	12	1,48	40	2	42	5,17	3	–	3	0,37	43	2	45	5,54	53	4	57	7,02	444	368	812
Settembre	11	4	15	1,91	–	–	–	–	–	–	–	–	11	4	15	1,91	48	4	52	6,62	5	–	5	0,64	53	4	57	7,26	64	8	72	9,17	435	350	785
Ottobre	5	9	14	1,92	–	–	–	–	–	–	–	–	5	9	14	1,92	51	7	58	7,96	–	–	–	–	51	7	58	7,96	56	16	72	9,88	379	350	729
Novembre	2	3	5	1,08	1	1	2	0,30	–	–	–	–	2	4	6	0,22	27	7	34	7,36	–	–	–	–	27	7	34	7,36	29	11	40	8,66	248	214	462
Dicembre	5	3	8	2,13	–	–	–	–	–	–	–	–	5	3	8	2,13	(5)21	4	25	7,60	(5)2	1	3	0,91	23	5	28	8,51	28	8	36	10,94	178	151	329
Totale 1942	94	77	171		6	10	16		1	1	2		101	88	189		501	47	548		25	4	29		526	51	577		627	139	766		4794	4123	8917

Tavola 21

Parti multipli verificatisi nel Comune nel corso dell'anno secondo il genere del parto (6)

MESE	Parti doppi: Numero dei parti: 1 maschio e 1 femm.	2 maschi	2 femmine	Totale	Numero dei nati: M.	F.	Tot.	Parti tripli: Numero dei parti: 2 maschi e 1 femm.	2 femm. e 1 maschio	3 maschi	3 femmine	Totale	Numero dei nati: M.	F.	Tot.	Parti con quattro o più nati: Numero dei parti: con 4 nati	con 5 o più nati	Totale	Numero dei nati: M.	F.	Tot.	Totale complessivo: N. dei parti	Numero dei nati: M	F	Tot.
Dicembre 1941	3	3	5	11	9	13	22	–	–	–	–	1	3	–	3	–	–	–	–	–	–	12	12	13	25
Gennaio 1942	2	1	4	7	4	10	14	–	–	–	–	–	–	–	–	–	–	–	–	–	–	7	4	10	14
Febbraio	1	3	3	7	7	7	14	–	–	–	–	1	–	–	–	–	–	–	–	–	–	7	7	7	14
Marzo	1	3	4	8	7	9	16	1	–	–	–	–	2	1	3	–	–	–	–	–	–	9	9	10	19
Aprile	1	1	2	4	3	5	8	–	–	–	–	–	–	–	–	–	–	–	–	–	–	1	3	5	8
Maggio	3	3	3	9	9	9	18	–	–	–	–	–	–	–	–	–	–	–	–	–	–	9	9	9	18
Giugno	1	–	1	2	1	3	4	–	–	–	–	–	–	–	–	–	–	–	–	–	–	2	1	3	4
Luglio	5	1	4	10	7	13	20	–	–	–	–	1	–	–	–	–	–	–	–	–	–	10	7	3	20
Agosto	2	2	1	5	6	4	10	–	–	–	1	–	–	3	3	–	–	–	–	–	–	6	6	17	13
Settembre	5	2	5	12	9	15	24	–	–	–	–	–	–	–	–	–	–	–	–	–	–	12	9	15	24
Ottobre	1	2	4	7	5	9	14	–	–	–	–	–	–	–	–	–	–	–	–	–	–	7	5	9	14
Novembre	1	1	1	3	3	3	6	–	–	–	–	–	–	–	–	–	–	–	–	–	–	3	3	3	6
Dicembre	2	–	–	2	2	2	4	–	–	–	–	–	–	–	–	–	–	–	–	–	–	2	2	2	4
Totale 1942	28	19	32	76	63	89	152	1	–	–	1	2	2	4	6	–	–	–	–	–	–	78	65	93	158

Tavola 22

Parti verificatisi nel Comune, secondo l'ordine progressivo stabilito in base ai nati avuti precedentemente dalla madre nel matrimonio in corso

Mese di Dicembre

PARTI (**)	Ordine progressivo di generazione in base al numero dei nati precedentemente: 1°	2°	3°	4°	5°	6°	7°	8°	9°	10°	11°	12°	13° e oltre	Ordine ignoto	Totale
Semplici	116	61	39	15	5	7	2	–	1	1	1	–	1	–	249
Doppi	–	1	1	–	–	–	–	–	–	–	–	–	–	–	2
Tripli	–	–	–	–	–	–	–	–	–	–	–	–	–	–	–
Quadrupli	–	–	–	–	–	–	–	–	–	–	–	–	–	–	–
Totale parti	116	62	40	15	5	7	2	–	1	1	1	–	1	–	251

(1) Si considerano partoriti morti i nati dopo il sesto mese di gestazione che non abbiano respirato. (2) Per aborti debbonsi intendere i prodotti della gestazione venuti alla luce prima del sesto mese. I dati si riferiscono alle denunce di aborto effettuate all'Ufficio di Stato Civile, e alle rilevazioni dal registro delle levatrici. (3) Proporzione per ogni 100 nascite. (4) Di cui n. 18 di sesso indeterminato. (5) Di cui n. 1 di sesso indeterminato. (6) Parti multipli in complesso, cioè riguardanti nati vivi e nati morti. I parti multipli considerati nella tavola si riferiscono anche ai rarissimi casi nei quali un nato è venuto alla luce in altro Comune. (**) Nati vivi e nati morti, esclusi gli aborti. Per i parti multipli vedi nota precedente.

Tavola 23

Nati vivi nel Comune nel corso dell'anno secondo l'appartenenza al Comune

MESE	Appartenenti al Comune: Legittimi M.	F.	Tot.	Illegittimi riconosciuti da uno o da ambedue i genitori M.	F.	Tot.	Illegittimi non riconosciuti od esposti M.	F.	Tot.	Totale M.	F.	Tot.	Appartenenti ad altri Comuni: Legittimi M.	F.	Tot.	Illegittimi riconosciuti da uno o da ambedue i genitori M.	F.	Tot.	Illegittimi non riconosciuti od esposti M.	F.	Tot.	Totale M.	F.	Tot.	Totale complessivo M.	F.	To
Dicembre 1941	277	305	582	16	11	27	4	1	5	297	317	614	31	39	70	8	6	14	—	—	—	42	45	87	339	362	701
Gennaio 1942	291	284	575	13	15	28	3	2	5	307	301	608	51	45	96	6	10	16	—	—	—	57	55	112	364	356	720
Febbraio	299	287	586	15	11	26	4	5	9	318	303	621	50	46	96	8	5	13	—	—	—	58	51	109	376	354	730
Marzo	326	321	647	26	14	42	7	4	11	361	339	700	54	42	96	8	11	19	—	—	—	62	53	115	423	392	815
Aprile	303	304	607	15	17	32	7	2	9	325	323	648	40	48	88	9	3	12	—	—	—	49	51	100	374	374	748
Maggio	346	307	653	26	22	48	6	8	14	378	337	715	37	50	87	8	12	20	—	—	—	45	62	107	423	399	822
Giugno	314	296	610	17	14	31	8	5	13	339	315	654	45	39	84	9	7	16	—	—	—	54	46	100	393	361	754
Luglio	302	297	599	14	15	29	5	3	8	321	315	636	36	43	79	3	4	7	—	—	—	39	47	86	360	362	722
Agosto	323	285	608	19	20	39	1	7	11	343	312	658	40	46	86	5	6	11	—	—	—	45	52	97	391	364	755
Settembre	305	281	586	7	11	18	4	4	8	316	296	612	51	41	92	4	5	9	—	—	—	55	46	101	371	342	713
Ottobre	267	264	531	11	15	26	2	7	9	280	286	566	36	44	80	3	8	11	—	—	—	33	48	91	323	334	657
Novembre	185	168	353	8	2	10	2	2	4	195	172	367	22	26	48	2	5	7	—	—	—	24	31	55	219	203	422
Dicembre	112	107	219	14	22	36	3	3	6	129	132	261	16	10	26	5	1	6	—	—	—	21	11	32	150	143	293
Totali 1942 (1)	3373	3201	6574	187	178	365	55	52	107	3615	3431	7046	478	480	958	74	73	147	—	—	—	552	553	1105	4167	3984	8151
Proporzioni per ogni 100 nati vivi nella popol. presente (2)	38,22	36,52	74,74	1,78	1,51	12,29	1,03	1,02	2,05	41,03	45,05	89,08	5,46	5,44	8,87	1,71	0,83	2,05	—	—	—	7,17	3,75	10,92	51,20	48,80	100

Tavola 24

Nati vivi nel Comune da genitori residenti in altri Comuni, secondo il luogo di residenza (1)

| MESE | Residenti in altri Comuni Italiani: della Provincia di Torino M | F | di altre Provincie del Piemonte M | F | della Liguria M | F | della Lombardia M | F | del Veneto M | F | del Trentino M | F | della Venezia Giulia e Zara M | F | dell'Emilia M | F | dell'Italia Centrale M | F | dell'Italia Merid. e Sicilia M | F | della Sardegna M | F | delle Colonie e Possedimenti M | F | Totale Italia, Colonie e Possedimenti M | F | Tot. | Residenti all'Estero: Francia e Belgio M | F | Germania e Lussemburgo M | F | Svizzera M | F | Altri Stati d'Europa M | F | Asia M | F | Africa M | F | America Settentr. e Centrale M | F | Sud America ed Oceania M | F | Totale Stati Esteri M | F | Tot. | Residenza Ignota M | F | Totale complessivo M | F | Tot |
|---|---|---|---|---|---|---|---|---|---|---|---|---|---|---|---|---|---|---

Tavola 26

Nati vivi legittimi nel Comune da genitori appartenenti al Comune secondo il luogo di nascita del padre e il tempo di residenza in Torino

Mese di Dicembre

TEMPO DAL QUALE IL PADRE RISIEDE IN TORINO	LUOGO DI NASCITA DEL PADRE: Torino	altri Comuni della Provincia di Torino	altre Provincie del Piemonte	Liguria	Lombardia	Trentino	Veneto	Venezia Giulia e Zara	Emilia	Italia Centrale	Sardegna	Italia Meridionale e Sicilia	Colonie	Stati esteri	TOTALI
Padri nati in Torino	55	—	—	—	—	—	—	—	—	—	—	—	—	—	55
Padri immigrati a Torino: da più di 50 anni	—	3	4	1	—	—	3	—	—	1	—	1	—	—	12
» 40 »	—	4	6	1	3	—	5	—	1	—	1	2	—	—	23
» 30 »	—	1	12	4	1	1	11	—	2	1	1	4	—	—	38
» 20 »	—	5	12	4	—	—	8	—	1	—	—	4	1	—	39
» 15 »	—	—	5	—	—	—	1	—	—	—	—	1	—	—	7
» 10 »	—	—	3	—	—	—	1	—	—	—	—	1	—	—	4
» 5 »	—	—	1	—	—	—	—	—	—	—	—	—	—	—	1
» 2 »	—	—	—	—	—	—	—	—	—	—	—	—	—	—	—
» 1 »	—	—	—	—	—	—	—	—	—	—	—	—	—	—	—
da 1 anno e meno	—	—	—	—	—	—	—	—	—	—	—	—	—	—	—
TOTALI	55	20	44	4	4	1	29	—	12	7	1	31	—	11	219
Proporzione per ogni 100 nati vivi legittimi nel Comune da genitori appartenenti al Comune	25,11	9,13	20,09	1,83	1,83	0,46	13,24	—	5,48	3,20	0,45	14,16	—	5,02	100

Tavola 27

Mese di Dicembre

Nati illegittimi nel Comune da genitori appartenenti al Comune secondo il luogo di nascita dei genitori (1)

(limitatamente agli illegittimi riconosciuti da ambedue o da un solo dei genitori)

LUOGO DI NASCITA DEL PADRE	RICONOSCIUTI DA AMBEDUE I GENITORI — LUOGO DI NASCITA DELLA MADRE: Torino	altri Comuni della Provinc. di Torino	altre Provincie del Piemonte	Liguria	Lombardia	Trentino	Veneto	Venezia Giulia e Zara	Emilia	Italia Centrale	Sardegna	Italia Meridionale	Sicilia	Colonie e Possedimenti	Stati esteri	Località ignota	TOTALI
Torino	—	—	—	—	—	—	—	—	—	—	—	—	—	—	—	—	—
Comuni della provincia di Torino	—	—	—	—	—	—	—	—	—	—	—	—	—	—	—	—	—
Provincie del Piemonte	—	—	—	—	—	—	—	—	—	—	—	—	—	—	—	—	—
Liguria	—	—	—	—	—	—	—	—	—	—	—	—	—	—	—	—	—
Lombardia	—	—	—	—	—	—	—	—	—	—	—	—	—	—	—	—	—
Trentino	—	—	—	—	—	—	—	—	—	—	—	—	—	—	—	—	—
Veneto	—	—	—	—	—	—	—	—	—	—	—	—	—	—	—	—	—
Venezia Giulia e Zara	—	—	—	—	—	—	—	—	—	—	—	—	—	—	—	—	—
Emilia	—	—	—	—	—	—	—	—	—	—	—	—	—	—	—	—	—
Italia Centrale	—	—	—	—	—	—	—	—	—	—	—	—	—	—	—	—	—
Sardegna	—	—	—	—	—	—	—	—	—	—	—	—	—	—	—	—	—
Italia Meridionale	—	—	—	—	—	—	—	—	—	—	—	—	—	—	—	—	—
Sicilia	—	—	—	—	—	—	—	—	—	—	—	—	—	—	—	—	—
Colonie e possedimenti italiani	—	—	—	—	—	—	—	—	—	—	—	—	—	—	—	—	—
Stati Esteri	—	—	—	—	—	—	—	—	—	—	—	—	—	—	—	—	—
Località ignota	—	—	—	—	—	—	—	—	—	—	—	—	—	—	—	—	—
TOTALI	—	—	—	—	—	—	—	—	—	—	—	—	—	—	—	—	—

LUOGO DI NASCITA DEL GENITORE CHE HA EFFETTUATO IL RICONOSCIMENTO — RICONOSCIUTI DA UNO SOLO DEI GENITORI	Nascite riconosciute dal solo padre	Nascite riconosciute dalla sola madre
Torino	—	8
Altri comuni della Provincia di Torino	—	3
Altre Provincie del Piemonte	—	6
Liguria	—	—
Lombardia	—	1
Trentino	—	—
Veneto	—	10
Venezia Giulia e Zara	—	—
Emilia	—	1
Italia Centrale	—	1
Sardegna	—	2
Italia Meridionale	—	—
Sicilia	—	1
Colonie	—	—
Stati Esteri	—	4
Località ignota	—	—
TOTALI	—	36

Tavola 28

Mese di Dicembre

Nati vivi legittimi nel Comune secondo l'ordine progressivo di generazione e la distanza dal matrimonio dei genitori

ORDINE PROGRESSIVO DI GENERAZIONE	TEMPO INTERCORSO FRA IL MATRIMONIO DEI GENITORI E LA NASCITA — NEL CORSO DEL: 1° mese	2° mese	3° mese	4° mese	5° mese	6° mese	7° mese	8° mese	9° mese	10° mese	11° mese	12° mese	2° anno	3° anno	4° anno	5° anno	6° anno	7° anno	8° anno	9° anno	10° anno	11° anno	12° anno	13° anno	14° anno	15° anno	16° anno	17° anno	18° anno	19° anno	20° anno	21° anno	22° anno	23° anno	24° anno	25° anno	oltre il 25° anno	TOTALI	Proporzione per ogni 100 nati vivi legitt. nella popol. presente
1° nato	—	—	1	2	3	1	2	4	3	7	1	3	28	23	11	5	4	3	2	1	2	1	—	—	2	1	—	1	—	—	1	—	—	—	—	—	—	112	45,71
2° nato	—	—	—	—	—	—	—	—	—	—	—	—	—	9	7	9	5	12	4	5	1	—	2	3	3	1	—	—	—	—	—	—	—	—	—	—	—	61	24,90
3° nato	—	—	—	—	—	—	—	—	—	—	—	—	—	1	3	5	3	5	6	4	—	1	3	3	—	1	2	1	1	—	—	1	—	—	—	—	—	40	16,32
4° nato	—	—	—	—	—	—	—	—	—	—	—	—	—	—	—	1	1	—	1	3	—	1	3	—	1	2	—	—	—	—	—	—	—	—	—	—	—	15	6,12
5° nato	—	—	—	—	—	—	—	—	—	—	—	—	—	—	—	—	—	—	1	—	—	—	—	—	—	—	1	1	—	—	—	—	—	—	—	—	—	3	2,04
6° nato	—	—	—	—	—	—	—	—	—	—	—	—	—	—	—	—	—	—	—	—	—	—	3	—	—	1	—	—	—	—	—	—	—	—	—	—	—	6	2,45
7° nato	—	—	—	—	—	—	—	—	—	—	—	—	—	—	—	—	—	—	—	—	—	1	—	—	—	—	—	—	—	—	—	1	—	—	—	—	—	2	0,82
8° nato	—	—	—	—	—	—	—	—	—	—	—	—	—	—	—	—	—	—	—	—	—	—	—	—	—	—	—	—	—	—	—	—	—	—	—	—	—	—	—
9° nato	—	—	—	—	—	—	—	—	—	—	—	—	—	—	—	—	—	—	—	—	—	—	—	—	—	—	—	—	—	—	—	—	—	—	—	—	—	—	—
10° nato	—	—	—	—	—	—	—	—	—	—	—	—	—	—	—	—	—	—	—	—	—	—	—	—	—	1	—	—	—	—	—	—	—	—	—	—	—	1	0,41
11° nato	—	—	—	—	—	—	—	—	—	—	—	—	—	—	—	—	—	—	—	—	—	—	—	—	—	1	—	—	—	—	—	—	—	—	—	—	—	1	0,41
12° nato	—	—	—	—	—	—	—	—	—	—	—	—	—	—	—	—	—	—	—	—	—	—	—	—	—	—	—	1	—	—	—	—	—	—	—	—	—	1	0,41
Oltre il 12°	—	—	—	—	—	—	—	—	—	—	—	—	—	—	—	—	—	—	—	—	—	—	—	—	—	—	—	—	—	—	—	—	—	—	—	—	—	1	0,41
TOTALE	—	—	1	2	3	1	2	4	3	7	1	3	28	33	21	20	13	20	14	13	3	4	13	6	8	5	5	5	2	1	2	1	—	1	—	—	—	265	
Proporzioni per 100 nati vivi legittimi nella popolazione presente	—	—	0,41	0,82	1,22	0,41	0,82	1,63	1,22	2,86	0,41	1,22	11,43	13,47	8,57	8,16	5,31	8,16	5,71	5,31	1,22	1,63	5,31	2,45	3,26	2,04	2,04	2,04	0,82	0,41	0,82	0,41	—	0,41	—	—	—		100

(1) Nati vivi e nati morti.

Tavola 29

Nati vivi e nati morti nel Comune, secondo la filiazione e l'età dei genitori (1)

Mese di Dicembre

LEGITTIMI

Età del padre	Età della madre: inferiore ad anni 15	da 15 a 17 anni	da 18 a 20 anni	da 21 a 24 anni	da 25 a 29 anni	da 30 a 34 anni	da 35 a 39 anni	da 40 a 44 anni	da 45 a 49 anni	da 50 anni in poi	Totale	Proporzione per ogni 100 nati vivi e nati morti
	M F	M F	M F	M F	M F	M F	M F	M F	M F	M F	M F Totale	
Inferiori ad anni 15	— —	— —	— —	— —	— —	— —	— —	— —	— —	— —	— — —	—
Da 15 a 17 anni	— —	— —	— —	— —	— —	— —	— —	— —	— —	— —	— — —	—
Da 18 a 20 anni	— —	— 1	— —	— 1	— —	— —	— —	— —	— —	— —	— 2 2	0,66
Da 21 a 24 anni	— —	— —	1 2	2 1	1 —	— —	1 —	— —	— —	— —	4 3 7	2,32
Da 25 a 29 anni	— —	— —	3 —	8 14	15 14	1 2	1 2	— 1	— —	— —	28 38 66	21,93
Da 30 a 34 anni	— —	— 1	2 —	8 3	19 15	11 6	2 3	— —	— —	— —	42 28 70	23,26
Da 35 a 39 anni	— —	— —	1 —	— 2	4 3	17 12	8 6	4 2	— —	— —	34 25 59	19,60
Da 40 a 44 anni	— —	— —	— —	— —	— 5	6 3	6 5	1 2	1 —	— —	14 15 29	9,64
Da 45 a 49 anni	— —	— —	— —	— —	1 —	2 —	— —	4 3	— —	— —	7 3 10	3,32
Da 50 a 54 anni	— —	— —	— —	— —	— —	1 —	— 2	3 2	— —	— —	4 4 8	2,66
Da 55 a 59 anni	— —	— —	— —	— —	— —	— —	— —	— 1	— —	— —	— 1 1	0,33
Da 60 anni in poi	— —	— —	— —	— —	— —	— —	— —	— —	— —	— —	— — —	—
Totali per sesso	— —	— 2	7 2	18 26	40 37	38 23	17 19	12 11	1 —	— —	133 120	
Proporzioni per ogni 100 nati vivi e nati morti nel Comune — Totali complessivi	—	2 — 0,66	9 — 2,99	44 — 14,62	77 — 25,59	61 — 20,27	36 — 11,96	23 — 7,64	1 — 0,33	— —	253	84,06

ILLEGITTIMI RICONOSCIUTI DA AMBEDUE I GENITORI

Età del padre	Età della madre: inferiore ad anni 15	da 15 a 17 anni	da 18 a 20 anni	da 21 a 24 anni	da 25 a 29 anni	da 30 a 34 anni	da 35 a 39 anni	da 40 a 44 anni	da 45 a 49 anni	da 50 anni in poi	Totale	Proporzione per ogni 100 nati vivi e nati morti
	M F	M F	M F	M F	M F	M F	M F	M F	M F	M F	M F Totale	
Inferiore ad anni 15	— —	— —	— —	— —	— —	— —	— —	— —	— —	— —	— — —	—
Da 15 a 17 anni	— —	— —	— —	— —	— —	— —	— —	— —	— —	— —	— — —	—
Da 18 a 20 anni	— —	— —	— —	— —	— —	— —	— —	— —	— —	— —	— — —	—
Da 21 a 24 anni	— —	— —	— —	— —	— —	— —	— —	— —	— —	— —	— — —	—
Da 25 a 29 anni	— —	— —	— —	— —	— —	— —	— —	— —	— —	— —	— — —	—
Da 30 a 34 anni	— —	— —	— —	— —	— —	— —	— —	— —	— —	— —	— — —	—
Da 35 a 39 anni	— —	— —	— —	— —	— —	— —	— —	— —	— —	— —	— — —	—
Da 40 a 44 anni	— —	— —	— —	— —	— —	— —	— —	— —	— —	— —	— — —	—
Da 45 a 49 anni	— —	— —	— —	— —	— —	— —	— —	— —	— —	— —	— — —	—
Da 50 a 54 anni	— —	— —	— —	— —	— —	— —	— —	— —	— —	— —	— — —	—
Da 55 a 59 anni	— —	— —	— —	— —	— —	— —	— —	— —	— —	— —	— — —	—
Da 60 anni in poi	— —	— —	— —	— —	— —	— —	— —	— —	— —	— —	— — —	—
Totali per sesso	— —	— —	— —	— —	— —	— —	— —	— —	— —	— —	— —	
Proporzioni per ogni 100 nati vivi e nati morti nel Comune — Totali complessivi	—	— — —	—	—	—	—	—	—	—	—	—	—

ILLEGITTIMI RICONOSCIUTI DA UN SOLO GENITORE

Età del genitore che ha riconosciuto	Riconosciuti dal solo padre: M.	F.	Totale	Proporzione per ogni 100 nati vivi e nati morti	Riconosciuti dalla sola madre: M.	F.	Totale	Proporzione per ogni 100 nati vivi e nati morti	Totale: M.	F.	Totale	Proporzione per ogni 100 nati vivi e nati morti	ILLEGITTIMI NON RICONOSCIUTI ED ESPOSTI: Maschi	Femmine	Totale
Inferiore ad anni 15	—	—	—	—	—	—	—	—	—	—	—	—			
Da 15 a 17 anni	—	—	—	—	1	—	1	0,33	—	—	—	—			
Da 18 a 20 anni	—	—	—	—	6	3	9	2,99	—	—	—	—			
Da 21 a 24 anni	—	—	—	—	2	11	13	4,32	—	—	—	—			
Da 25 a 29 anni	—	—	—	—	5	3	8	2,66	—	—	—	—			
Da 30 a 34 anni	—	—	—	—	4	5	9	2,99	—	—	—	—			
Da 35 a 39 anni	—	—	—	—	1	1	1	0,33	—	—	—	—			
Da 40 a 44 anni	—	—	—	—	1	—	1	0,33	—	—	—	—			
Da 45 a 49 anni	—	—	—	—	—	—	—	—	—	—	—	—			
Da 50 a 54 anni	—	—	—	—	—	—	—	—	—	—	—	—			
Da 55 a 59 anni	—	—	—	—	—	—	—	—	—	—	—	—			
Da 60 anni in poi	—	—	—	—	—	—	—	—	—	—	—	—			
Totali per sesso	—	—			19	23			—	—			3	3	
Proporzioni per ogni 100 nati vivi e nati morti nel Comune — Totali complessivi		—		—			42	13,95			—	—			6 1,99

Tavola 30

Mese di Dicembre

Nati morti nel Comune, secondo l'età, la professione o condizione della madre e l'ordine di generazione

(I nati da parti plurimi sono considerati in questa tavola come aventi lo stesso numero progressivo nell'ordine di generazione. Per stabilire l'ordine di generazione i parti plurimi precedenti ai parti considerati nella tavola sono computati come un parto normale)

XX Età della madre al parto (1)	Professione della madre: Addette all'agricoltura	Industriali	Commercianti	Esercenti - Venditr. merci varie - Rappresentanti	Operaie	Artigiane	Addette a servizi trasporto ed affini	Persone di servizio	Person. subalt. dello Stato e di altri Enti Pubblici	Impr. pubb. dv. (Beste ed Enti Pub. e Insegn. pub.)	Impiegate private	Professioniste arti liberali Insegnanti private	Pensionate	Propr. - Benestanti viv. di reddito o a carico della fam.	Scolare e studentesse	Attendenti a case	Ricoverate - Mendicanti Carcerate ecc.	Disoccupate e condizioni ignorate	Illegittimi non riconosciuti o riconosciuti solo dal padre o estinti	Totale	Propors. per ogni 100 nati-morti	Ordine di generazione: I	II	III	IV	V	VI	VII	VIII	IX	X	XI ed oltre	Illegitt. riconos. o non riconos. o estinti
Meno di 15 anni	—	—	—	—	—	—	—	—	—	—	—	—	—	—	—	—	—	—	—	—	—	—										
dal 15° al 17°	—	—	—	—	—	—	—	—	—	—	—	—	—	—	—	—	—	—	—	—	—	—										
dal 18° al 20°	—	—	—	—	—	—	—	—	—	—	—	—	—	—	—	—	—	—	—	—	—	—										
dal 21° al 24°	—	—	—	—	—	—	—	—	—	—	—	—	—	—	—	1	—	—	—	1	12,50	1	1									
dal 25° al 29°	—	—	—	—	—	—	—	—	—	—	—	—	—	—	—	—	—	—	—	—	—	—										
dal 30° al 34°	—	—	—	—	1	—	—	—	—	—	—	—	—	—	—	1	—	—	—	2	25,—	1	1		1							
dal 35° al 39°	1	—	—	—	2	—	—	—	—	—	—	—	—	—	—	—	—	—	—	3	37,50	2	1		1							
dal 40° al 44°	—	—	—	—	—	—	—	1	—	—	—	—	—	—	—	1	—	—	—	2	25,—	1	1									
dal 45° al 49°	—	—	—	—	—	—	—	—	—	—	—	—	—	—	—	—	—	—	—	—	—	—										
dal 50° in poi	—	—	—	—	—	—	—	—	—	—	—	—	—	—	—	—	—	—	—	—	—	—										
Illegitt. non riconos. o riconosciuti solo dal padre o estinti	—	—	—	—	—	—	—	—	—	—	—	—	—	—	—	—	—	—	—	—	—	—										
Totali	1	—	—	—	3	—	—	2	—	—	—	—	—	—	—	2	—	—	—	8		4	1	1	1		1					
Proporzione ogni 100 nati morti	12,50	—	—	—	37,50	—	—	12,50	—	—	—	—	—	—	—	37,50	—	—	—		100	50,—	12,50	12,50	12,50		12,50					

(1) Ad anni compiuti.

Mese di Dicembre

Tavola 31

Nati morti nel Comune secondo la causa di nati-mortalità, l'età presunta del feto, la filiazione del nato e lo stato civile della madre

CAUSA DI NATI - MORTALITÀ	Età presunta del feto in mesi: 7	8	9	10	Ignoto	Filiazione: Legittimi	Illegittimi: Riconosc. da entrambi i genitori	Riconosc. dalla sola madre	Riconosc. dal solo padre	Non riconosc. né esposti	Stato civile della madre: Nubili	Coniugate conviventi con il marito	Coniugate separate dal marito	Vedove	Divorziate	Stato civile ignoto	TOTALE	Proporzioni per 100 nati morti
I. *Nati-mortalità causata da una malattia o da un accidente preesistente alla madre*																		
1. Malattia cronica della madre (sifilide, tubercolosi, malaria, diabete, alcoolismo, ecc.)	—	—	—	—	—	—	—	—	—	—	—	—	—	—	—	—	—	—
2. Malattia acuta o accid. nella madre (toss. gravidica, emorragia retroplacentare, scollam. della placenta, ecc.)	—	—	—	—	—	—	—	—	—	—	—	—	—	—	—	—	—	—
3. Strapazzo (da eccesso di lavoro e altre cause)	—	—	—	—	—	—	—	—	—	—	—	—	—	—	—	—	—	—
4. Violenze d'org. est. (traumat. addom. e di altri organi)	—	—	—	—	—	—	—	—	—	—	—	—	—	—	—	—	—	—
5. Altre	—	—	—	—	—	—	—	—	—	—	—	—	—	—	—	—	—	—
II. *Anomalie del feto, della placenta e del cordone*																		
6. Malformazioni congenite incompatibili con la vita	—	—	—	—	—	—	—	—	—	—	—	—	—	—	—	—	—	—
7. Inserzione viziosa della placenta	—	—	—	—	—	—	—	—	—	—	—	—	—	—	—	—	—	—
8. Altre anomalie della placenta e del cordone	—	—	—	—	—	—	—	—	—	—	—	—	—	—	—	—	—	—
III. *Morte del feto da lesioni e altre cause durante il parto*																		
9. Presentazione anormale del feto	—	—	—	—	—	—	—	—	—	—	—	—	—	—	—	—	—	—
10. Vizi di conformazione del bacino (bacino ristretto)	—	1	—	—	—	1	—	—	—	—	—	1	—	—	—	1	1	12,50
11. Procidenza del cordone	—	—	—	1	—	1	—	—	—	—	—	1	—	—	—	1	1	12,50
12. Parto prolungato o inerzia uterina	—	—	—	—	—	—	—	—	—	—	—	—	—	—	—	—	—	—
13. Operazione ostetrica (mutilazioni operatorie e altre operazioni ostetriche)	1	—	—	1	—	2	—	—	—	—	—	2	—	—	—	2	2	25,—
14. Altre cause (vizi di conformazione degli organi genitali, tumori pelvici, rottura dell'utero, ecc.)	—	—	—	—	—	—	—	—	—	—	—	—	—	—	—	—	—	—
IV. *Nati-mortalità dovuta ad altre cause*	—	—	—	1	—	1	—	—	—	—	—	1	—	—	—	1	4	50,—
15. Altre cause o cause non specificate	—	—	—	—	—	—	—	—	—	—	—	—	—	—	—	—	—	—
TOTALI	1	1	—	6	—	6	—	—	—	—	—	8	—	—	—	8	8	
Proporzioni per ogni 100 nati morti	12,50	12,50	—	75,—	—	100	—	—	—	—	—	100	—	—	—			100
	100					100					100							

Mese di Dicembre

Tavola 32

Aborti secondo l'età, e la professione o condizione della madre

(I dati sono stati rilevati dal registro delle levatrici e dalle denunce all'Ufficio di Stato Civile).

Età della madre ad anni compiuti	Professione della madre: Agricoltori	Industriali	Commercianti	Esercenti - Venditr. merci varie - Rappresentanti	Operaie	Artigiane	Addette a servizi trasporto ed affini	Persone di serv. e fatica	Person. subalt. dello Stato e di altri Enti Pubblici	Imp. pubb. civ. (Stato ed Enti pubb. e Insegn. pubbl.)	Impiegate private	Professioniste arti liberali Insegnanti private	Pensionate	Proprietr. benestanti civ. di redd. o a car. della famiglia	Scolare e studentesse	Attendenti a casa	Ricoverate - Mendicanti Carcerate - Prostitute	Disoccupate e condizioni ignorate	Illegittimi non riconosciuti o ricon. solo dal padre od esposti	Totali	Proporzioni per ogni 100 aborti
Meno di 15 anni	—	—	—	—	—	—	—	—	—	—	—	—	—	—	—	—	—	—	—	—	—
dal 15° al 17°	—	—	—	—	—	—	—	—	—	—	—	—	—	—	—	—	—	—	—	—	—
dal 18° al 20°	—	—	—	—	2	—	—	—	—	—	—	—	—	—	—	2	—	—	—	4	14,29
dal 21° al 24°	—	—	—	—	4	—	—	—	—	—	1	—	—	—	—	3	—	—	—	8	28,57
dal 25° al 29°	—	—	—	—	3	—	—	—	—	—	1	—	—	—	—	3	—	—	—	6	21,43
dal 30° al 34°								1			1					3				7	25,—
dal 35° al 39°	—	—	—	—	—	—	—	—	—	—	—	—	—	—	—	3	—	—	—	3	10,71
dal 40° al 44°	—	—	—	—	—	—	—	—	—	—	—	—	—	—	—	—	—	—	—	—	—
dal 45° al 49°	—	—	—	—	—	—	—	—	—	—	—	—	—	—	—	—	—	—	—	—	—
dal 50° in poi	—	—	—	—	—	—	—	—	—	—	—	—	—	—	—	—	—	—	—	—	—
Illegitt. non ricon. o ricon. solo dal padre o esposti	—	—	—	—	—	—	—	—	—	—	—	—	—	—	—	—	—	—	—	—	—
Totali	—	—	—	—	9	—	—	1	—	—	2	—	—	—	—	16	—	—	—	28	
Proporzioni per ogni 100 aborti	—	—	—	—	32,14	—	—	3,57	—	—	7,14	—	—	—	—	57,15	—	—	—		100

Mese di Dicembre

Tavola 33

Aborti secondo la causa, il mese di gestazione, la legittimità e lo stato civile della madre

CAUSE	Mese di gestazione: 1°	2°	3°	4°	5°	6°	Ignoto	Filiazione: Legittimi	Illegittimi	Stato civile della madre: Nubili	Coniugate	Separate legalmente	Vedove	Divorziate	Stato civile ignoto	TOTALE	Proporzioni per ogni 100 aborti
Generali — Malattie acute, croniche e sifilide, endocrine e carenze alimentari; intossicazioni professionali; traumi fisici e psichici; lavori faticosi o malsani; strapazzi	—	2	6	1	1	—	—	9	1	1	9	—	—	—	—	10	35,7
Genitali — Difetti di sviluppo, forma, posizione dell'utero; disfunzione ovarica; tumori dell'utero e dell'ovaio	—	1	2	—	1	1	—	5	—	—	5	—	—	—	—	5	17,8
Ovulari — Inserzione abnorme dell'uovo; gravidanza multipla; mancato, deficente, mostruoso sviluppo e morte endouterina dell'embrione; anormalità degli annessi ovulari	—	—	2	—	1	—	—	2	1	1	2	—	—	—	—	3	10,7
Parte	—	—	1	1	3	1	—	9	1	1	9	—	—	—	—	10	35,7
Non determinabili																	
TOTALI	—	3	13	2	6	1	—	25	3	3	25	—	—	—	—	28	
Proporzioni per ogni 100 aborti	—	10,71	46,43	7,14	21,43	14,29	—	89,29	10,71	10,71	89,29	—	—	—	—		100
			100					100		100							

Nati vivi, nati morti e morti da 0 a 1 anno, riferentisi a matrimoni per i quali è stato concesso il prestito familiare

Mese di Dicembre

Tavola 34

(Nella popolazione residente)

Luogo di nascita	Nati vivi: Maschi	Femmine	Totale	Nati morti: Maschi	Femmine	Totale	Morti di età inferiore a 1 anno: Maschi	Femmine	Totale
Nel Comune	3	7	10	—	—	—	—	—	—
Fuori del Comune (trascrizioni)	—	—	—	—	—	—	—	—	—
Totale	3	7	10	—	—	—	—	—	—

Tavola 35

Nati vivi e nati morti nella popolazione residente e presente di Torino nel 1942 (1° Gennaio - 31 Dicembre) secondo la filiazione e il raggruppamento statistico di residenza dei genitori.

Vedi pianta Città di Torino suddivisa in zone statistiche ed elenco nominativo dei raggruppamenti statistici a pagina 8 e 9 del presente Bollettino)

Raggruppamenti statistici	ZONE STATISTICHE CORRISPONDENTI AI RAGGRUPPAMENTI	NATI VIVI: Nati vivi in Torino da genitori ivi residenti: legittimi	illegittimi riconosciuti	Nati vivi in altri Comuni da genitori residenti in Torino (Trascrizioni): legittimi	illegittimi riconosciuti	Totale nati vivi nella popolazione residente	NATI MORTI: Nati morti in Torino da genitori ivi residenti: legittimi	illegittimi riconosciuti	Nati morti in altri Comuni da genitori residenti in Torino (Trascrizioni): legittimi	illegittimi riconosciuti	Totale nati morti nella popolazione residente
I	1-2-3-4	405	52	38	13	508	7	1	—	—	8
II	5-8	207	10	14	5	236	2	—	—	—	2
III	6-7	194	22	28	7	251	—	—	—	—	—
IV	9-9 bis-19-20	401	31	44	8	456	13	—	1	—	14
V	10-18-26-27-28	536	24	51	6	617	18	—	—	—	18
VI	11	160	14	13	3	190	5	—	—	—	5
VII	12	211	13	16	1	241	2	—	—	—	2
VIII	13-14-15-71	200	16	13	2	231	4	—	—	—	4
IX	16-17-17 bis	408	29	40	11	488	9	1	—	—	10
X	21-22	132	8	11	1	152	2	—	—	—	2
XI	23-24	371	11	22	1	405	7		—	—	7
XII	25	99	4	3	—	106	1	—	—	—	1
XIII	29-30-31-32	712	19	43	1	775	12	1	—	—	13
XIV	33-34-35	392	8	33	4	427	3	2	—	—	5
XV	36-37-38-39-40-41-68	641	28	42	5	716	17	1	—	—	18
XVI	42-43-44-45-46-66-67	347	8	21	3	379	9	1	—	—	10
XVII	47-48-49-65	127	6	5	1	139	3	—	—	—	3
XVIII	50-51-52-63-64	173	8	16	2	199	6	1	—	—	7
XIX	53-54-55-56	202	4	23	—	229	2	—	—	—	2
XX	57-58	243	12	19	—	274	6	1	—	—	7
XXI	59-60-61-62-89-90-91-92	122	6	6	2	136	2	—	—	—	2
XXII	69-70-87-88	75	8	5	—	88	—	—	—	—	—
XXIII	72-73-80-81	55	4	2	—	61	—	—	—	—	—
XXIV	74-75-82-83-84-85-86	59	11	3	1	74	1	—	—	—	1
XXV	76-77-78-79	112	6	1	—	119	3	—	—	—	3
Ignoto		—	—	—	—	—	—	—	—	—	—
Non riconosciuti od esposti (1)		—	107	—	—	107	—	2	—	—	2
Totale nati nella popolazione residente		6.574	472	511	77	7.634	131	11	1	—	146
Nati in Torino da genitori residenti in altri Comuni (Geonemali)		958	147	—	—	—	37	7	—	—	—
Totale complessivo nati nella popolazione presente		7.532	619				171	18			
		8.151					189				

(1) I non riconosciuti od esposti sono invece considerati come appartenenti alla popolazione residente.

Nati vivi nel Comune secondo la filiazione e la professione o condizione dei genitori.

LEGITTIMI

PROFESSIONE O CONDIZIONE DEL PADRE	Addetti all'agricoltura	Industriali	Commercianti in grosso in genere	Esercenti venditori merci varie, rappresentanti	Operai	Artigiani	Addetti ai servizi trasporti e affini	Persone di servizio e fatica	Personale subalterno dello Stato e di altri enti pubblici	Impiegati pubbliche civili (Stato ed Enti pubblici) comprese insegnanti pubbliche	Impiegati private	Professioniste, arti liberali, culto, insegnanti private	Pensionate	Proprietarie, benestanti, viventi di reddito o a carico della famiglia	Scolare e Studentesse	Attendenti a casa	Ricoverate, mendicanti, carcerate	Disoccupate e condizione ignorata	TOTALE
Addetti all'agricoltura																3			3
Industriali														1					1
Commercianti in grosso in genere																3			3
Esercenti, venditori merci varie, rappresentanti				1												5			6
Operai	1			1	3			1	2		3					89			148
Artigiani																5			6
Addetti a servizi trasporti ed affini					1														1
Persone di servizio e fatica					3							1				10			14
Personale subalterno dello Stato e di altri Enti pubblici																			
Esercito, Marina, Aviazione, Corpi armati dello Stato e degli Enti pubblici (esclusi gli Ufficiali)				1	2						1			1		9			14
Impiegati pubblici civili (Stato ed Enti pubblici, compresi insegnanti pubblici)																1			1
Ufficiali														3		2			5
Impiegati privati					3						4			1		12			20
Professionisti, arti liberali, culto, insegnanti privati												1		5		2			8
Pensionati																			
Proprietari, benestanti, viventi di reddito o a carico della famiglia																			
Studenti																			
Ricoverati, mendicanti, carcerati																			
Disoccupati e condizione ignorata																			
Totale nati legittimi	1	–	2	3	65	–	–	1	2	–	11	2	–	11	–	147	–	–	245

ILLEGITTIMI

	Riconosciuti dal solo padre	RICONOSCIUTI DA ENTRAMBI I GENITORI																	
Addetti all'agricoltura	—	–	–	–	–	–	–	–	–	–	–	–	–	–	–	–	–	–	–
Industriali	—	–	–	–	–	–	–	–	–	–	–	–	–	–	–	–	–	–	–
Commercianti in grosso in genere	—	–	–	–	–	–	–	–	–	–	–	–	–	–	–	–	–	–	–
Esercenti, venditori merci varie, rappresentanti	—	–	–	–	–	–	–	–	–	–	–	–	–	–	–	–	–	–	–
Operai	—	–	–	–	–	–	–	–	–	–	–	–	–	–	–	–	–	–	–
Artigiani	—	–	–	–	–	–	–	–	–	–	–	–	–	–	–	–	–	–	–
Addetti a servizi trasporti ed affini	—	–	–	–	–	–	–	–	–	–	–	–	–	–	–	–	–	–	–
Persone di servizio e fatica	—	–	–	–	–	–	–	–	–	–	–	–	–	–	–	–	–	–	–
Personale subalterno dello Stato e di altri Enti pubblici	—	–	–	–	–	–	–	–	–	–	–	–	–	–	–	–	–	–	–
Esercito, Marina, Aviazione, Corpi armati dello Stato e degli Enti pubblici (esclusi gli Ufficiali)	—	–	–	–	–	–	–	–	–	–	–	–	–	–	–	–	–	–	–
Impiegati pubblici civili (Stato ed Enti pubblici, compresi insegnanti pubblici)	—	–	–	–	–	–	–	–	–	–	–	–	–	–	–	–	–	–	–
Ufficiali	—	–	–	–	–	–	–	–	–	–	–	–	–	–	–	–	–	–	–
Impiegati privati	—	–	–	–	–	–	–	–	–	–	–	–	–	–	–	–	–	–	–
Professionisti, arti liberali, culto, insegnanti privati	—	–	–	–	–	–	–	–	–	–	–	–	–	–	–	–	–	–	–
Pensionati	—	–	–	–	–	–	–	–	–	–	–	–	–	–	–	–	–	–	–
Proprietari, benestanti, viventi di reddito o a carico della famiglia	—	–	–	–	–	–	–	–	–	–	–	–	–	–	–	–	–	–	–
Studenti	—	–	–	–	–	–	–	–	–	–	–	–	–	–	–	–	–	–	–
Ricoverati, mendicanti, carcerati	—	–	–	–	–	–	–	–	–	–	–	–	–	–	–	–	–	–	–
Disoccupati e condizione ignorata	—	–	–	–	–	–	–	–	–	–	–	–	–	–	–	–	–	–	–
Totale nati illegittimi riconosciuti da entrambi i genitori	×	–	–	–	–	–	–	–	–	–	–	–	–	–	–	–	–	–	–
Totale nati illegittimi riconosciuti dal solo padre	—	×	×	×	×	×	×	×	×	×	×	×	×	×	×	×	×	×	–
Totale nati illegittimi riconosciuti dalla sola madre	×	2	–	1	1	17	–	–	9	–	–	2	–	–	–	–	10	–	42
TOTALI	—	3	–	3	4	82	–	–	10	2	–	13	2	–	11	–	157	–	–	287

Totale nati non riconosciuti ad esposti 6

Totale generale nati vivi nella popolazione presente 293

Tavola 37

Nati vivi nel Comune - Confronti con le risultanze del quadriennio precedente

MESI	1938 Popolazione presente media mensile	1938 Numero dei nati vivi M.	1938 Numero dei nati vivi F.	1938 Totale	1938 Proporzioni per ogni 1000 abitanti (1)	1939 Popolazione presente media mensile	1939 Numero dei nati vivi M.	1939 Numero dei nati vivi F.	1939 Totale	1939 Proporzioni per ogni 1000 abitanti (1)	1940 Popolazione presente media mensile	1940 Numero dei nati vivi M.	1940 Numero dei nati vivi F.	1940 Totale	1940 Proporzioni per ogni 1000 abitanti (1)	1941 Popolazione presente media mensile	1941 Numero dei nati vivi M.	1941 Numero dei nati vivi F.	1941 Totale	1941 Proporzioni per ogni 1000 abitanti (1)	1942 Popolazione presente media mensile	1942 Numero dei nati vivi M.	1942 Numero dei nati vivi F.	1942 Totale	1942 Proporzioni per ogni 1000 abitanti (1)
Gennaio	673.556	486	454	940	16,43	690.737	436	439	875	14,91	702.292	449	452	901	15,15	709.110	434	424	858	14,25	716.495	364	356	720	11,83
Febbraio	676.428	450	428	878	16,92	692.043	438	399	837	15,77	703.555	419	428	847	15,19	709.980	379	350	729	13,39	717.081	376	354	730	13,27
Marzo	678.726	503	455	958	16,62	693.375	487	448	935	15,88	704.856	462	406	868	14,54	711.004	371	341	712	11,79	717.635	423	392	815	13,37
Aprile	680.773	467	429	896	16,01	694.734	434	412	846	14,82	705.725	451	393	844	14,59	711.682	423	382	805	13,76	717.774	374	374	748	12,68
Maggio	682.504	462	438	900	15,53	696.100	439	448	887	15,—	705.902	435	423	858	14,35	712.168	419	397	816	13,49	717.631	423	399	822	13,49
Giugno	684.083	478	421	899	15,99	697.169	424	400	824	14,38	706.101	326	330	656	11,33	712.767	401	401	802	13,69	717.323	393	361	754	12,79
Luglio	685.283	462	465	927	15,93	697.789	445	436	881	14,86	706.566	360	319	679	11,35	713.226	406	391	797	13,16	716.666	360	362	722	11,86
Agosto	686.198	448	419	867	14,88	698.451	428	448	876	14,77	706.970	415	373	788	13,16	713.709	411	372	783	12,92	716.000	391	364	755	12,42
Settembre	687.300	443	431	874	15,47	699.018	369	362	731	12,72	707.085	342	378	720	12,42	714.211	390	354	744	12,67	715.442	371	342	713	12,13
Ottobre	687.974	446	416	862	14,75	698.998	377	367	744	12,53	707.134	414	392	806	13,46	714.786	377	347	724	11,93	714.722	323	334	657	10,82
Novembre	688.428	407	389	796	14,07	699.326	418	357	775	13,48	707.446	407	344	751	12,95	715.403	316	302	618	10,51	714.082	219	203	422	7,19
Dicembre	689.416	406	384	790	13,49	700.721	397	353	750	12,60	708.243	384	364	748	12,47	715.968	339	362	701	11,53	713.340	150	143	293	4,84
Totali per sesso		5458	5129				5.092	4.869				4.864	4.602				4.666	4.423				4.167	3.984		
Totali complessivi				10.587					9.961					9.466					9.089					8.151	
Medie mens. (2) e prop. ann. (1)				882	15,55				830	14,32				789	13,42				757	12,76				679	11,41

RICONOSCIMENTI - DISCONOSCIMENTI - LEGITTIMAZIONI - ADOZIONI - AFFILIAZIONI

Tavola 38 — Mese di Dicembre

Riconoscimenti nel corso del mese.

(Nella popolazione presente)

	Numero dei figli naturali riconosciuti: Dal padre (a) M	Dal padre (a) F	Dalla madre (b) M	Dalla madre (b) F	Da entrambi M	Da entrambi F	Totale M	Totale F	Totale complessivo
Riconoscimenti avvenuti:									
all'atto della nascita (3)	—	—	19	23	—	—	19	23	42
per atto autentico:									
anteriore alla nascita	—	—	—	—	—	—	—	—	—
posteriore alla nascita	—	—	—	—	—	—	—	—	—
per decreto reale	—	—	—	—	—	—	—	—	—
Totali	—	—	19	23	—	—	19	23	42

(a) di cui già riconosciuti dalla madre: M. — F. —
(b) di cui già riconosciuti dal padre: M. — F. —

Tav. 39 — Mese di Dicembre

Disconoscimenti di paternità.

(Nella popolazione presente)

	M.	F.
Persone nei cui confronti è stato registrato allo Stato Civile il provvedimento di disconoscimento di paternità.	—	—
Totale	—	

Tavola 40 — Mese di Dicembre

Legittimazioni nel corso del mese.

(Nella popolazione presente).

Legittimazioni	Numero dei figli legittimati: Per susseguente matrimonio: All'atto del matrimonio M	All'atto del matrimonio F	In seguito a riconoscimento per atto pubblico posteriore al matrimonio M	In seguito a riconoscimento per atto pubblico posteriore al matrimonio F	Per Decreto Reale M	Per Decreto Reale F
Di figli già stati riconosciuti:						
dal padre	3	—	—	—	—	—
dalla madre	2	1	—	—	—	—
da entrambi	—	—	—	—	—	—
Di figli che non erano ancora stati riconosciuti	—	—	—	—	—	—

Tavola 41 — Mese di Dicembre

Adozioni trascritte nel corso del mese nei registri di Stato Civile.

(Nella popolazione presente)

ADOZIONI DI	Da parte di uomo coniugato M	Da parte di uomo coniugato F	Da parte di donna coniugata M	Da parte di donna coniugata F	Da parte di entrambi i coniugi M	Da parte di entrambi i coniugi F	Da parte di uomo non coniugato M	Da parte di uomo non coniugato F	Da parte di donna non coniugata M	Da parte di donna non coniugata F	Totali M	Totali F
Legittimi	—	—	—	—	—	—	—	—	—	—	—	—
Illegittimi riconosciuti	—	—	—	—	—	—	—	—	—	—	—	—
Illegittimi non riconosciuti o esposti	—	—	—	—	—	—	—	—	—	—	—	—
Totali per sesso	—	—	—	—	—	—	—	—	—	—	—	—
Totali complessivi	—		—		—		—		—		—	

Tavola 42 — Mese di Dicembre

Affiliazioni trascritte nel corso del mese nei registri di Stato Civile.

(Nella popolazione presente)

AFFILIAZIONE DI	Da parte di uomo coniugato M	Da parte di uomo coniugato F	Da parte di donna coniugata M	Da parte di donna coniugata F	Da parte di entrambi i coniugi M	Da parte di entrambi i coniugi F	Da parte di uomo non coniugato M	Da parte di uomo non coniugato F	Da parte di donna non coniugata M	Da parte di donna non coniugata F	Totali M	Totali F
Legittimi	—	—	—	—	—	—	—	—	—	—	—	—
Illegittimi riconosciuti	—	—	—	—	—	—	—	—	—	—	—	—
Illegittimi non riconosciuti ed esposti	—	—	—	—	—	—	—	—	—	—	—	—
Totali per sesso	—	—	—	—	—	—	—	—	—	—	—	—
Totali complessivi	—		—		—		—		—		—	

Tavola 43 — Mese di Dicembre

V. MORTALITÀ (4)

Morti nella popolazione presente e residente secondo lo Stato Civile, il sesso e l'appartenenza al Comune (5)

MORTI	Celibi e Nubili M.	Celibi e Nubili F.	Celibi e Nubili Tot.	Coniugati M.	Coniugati F.	Coniugati Tot.	Vedovi M.	Vedovi F.	Vedovi Tot.	Divorziati M.	Divorziati F.	Divorziati Tot.	Stato civile ignoto M.	Stato civile ignoto F.	Stato civile ignoto Tot.	Totale M.	Totale F.	TOT. complessivo	Prop. per ogni 100 ab. (1)
Popolazione presente:																			
Appartenenti al Comune e ivi deceduti	180	130	310	305	149	454	116	210	326	—	—	—	—	—	—	601	489	1.090	17,99
Appartenenti ad altri Comuni e deceduti in Torino	57	13	70	23	9	32	5	6	11	—	—	—	8	6	14	93	34	127	2,10
Totale mensile	237	143	380	328	158	486	121	216	337	—	—	—	8	6	14	694	523	1.217	20,09
Totale progressivo 1942	1.794	1.653	3.447	2.664	1.447	4.111	981	1.730	2.711	1	—	1	28	8	36	5.468	4.838	10.306	
Proporzioni per ogni 100 morti nel mese	19,48	11,75	31,23	26,95	12,98	39,93	9,94	17,75	27,69	—	—	—	0,66	0,49	1,15	57,03	42,97	100	
Popolazione residente:																			
Appartenenti al Comune e ivi deceduti	180	130	310	305	149	454	116	210	326	—	—	—	—	—	—	601	489	1.090	18,11
Appartenenti al Comune e deced. in altri Comuni	3	—	3	6	5	11	—	7	7	—	—	—	—	—	—	9	12	21	0,35
Totale mensile	183	130	313	311	154	465	116	217	333	—	—	—	—	—	—	610	501	1.111	18,46
Totale progressivo 1942	1.528	1.463	2.991	2.535	1.312	3.847	956	1.688	2.644	1	—	1	4	—	4	5.024	4.463	9.487	
Proporzioni per ogni 100 morti nel mese	16,47	11,70	28,17	28,—	13,86	41,86	10,44	19,53	29,97	—	—	—	—	—	—	54,91	45,09	100	

(1) Vedi Nota Bene a pag. 2. (2) Arrotondamento all'unità. (3) La cifra indicante i figli riconosciuti all'atto della nascita corrisponde a quella dei nati-vivi, di cui tav. 28.
(4) Per i morti si è tenuto conto del giorno in cui avvenne il decesso e non di quello in cui fu denunziato o venne compilato l'atto di Stato Civile. (5) Esclusi i parenti morti o gli aborti.

Tavola 44 — Mese di Dicembre

Morti nel Comune secondo il luogo ove avvenne il decesso e l'appartenenza al Comune

APPARTENENZA	Domicilio civile o in abitazioni private	Case private di cura	Ospedali e Manicomi	Ospedali militari	Brefotrofi	Carceri	Caserme	Alberghi	Collegi - Convitti - Istituti di educazione	Conventi	Ospizi di carità e Ricoveri di mendicità	Convivenze a pagamento	In teatri, caffè e altri pubblici stabilimenti	Sulla pubblica via	Nelle acque di fiume o in corsi d'acqua	In treno, in auto, in tram	In altri luoghi	In luoghi ignorati	TOTALE
Appartenenti al Comune	104	3	120	4	—	1	—	—		11	130	4	—	1	1		97	—	1.090
Non appartenenti al Comune	12		61	28	1	—	1	—		3	6	—	—	1	—		22	—	127
Totali	116	3	181	32	1	1	1	—	—	14	142	4	—	2	1		119	—	1.217
Proporzione per ogni 100 morti nella popol. presente	34,16	0,25	37,52	2,64	0,08	0,08	0,08	—	—	1,15	11,67	0,33	—	0,16	0,08		9,78	—	100

Tavola 45 — Mese di Dicembre

Morti secondo l'appartenenza al Comune, lo stato civile e l'età

STATO CIVILE	ETA' — meno di 1 mese M	meno di 1 mese F	da 1 mese ad 1 anno M	da 1 mese ad 1 anno F	nel 2° anno M	nel 2° anno F	nel 3° anno M	nel 3° anno F	nel 4° anno M	nel 4° anno F	nel 5° anno M	nel 5° anno F	da 5 a 9 anni M	da 5 a 9 anni F	da 10 a 14 anni M	da 10 a 14 anni F	da 15 a 24 anni M	da 15 a 24 anni F	da 25 a 34 anni M	da 25 a 34 anni F	da 35 a 44 anni M	da 35 a 44 anni F	da 45 a 54 anni M	da 45 a 54 anni F	da 55 a 64 anni M	da 55 a 64 anni F	da 65 a 74 anni M	da 65 a 74 anni F	da 75 a 84 anni M	da 75 a 84 anni F	da 85 anni in poi M	da 85 anni in poi F	Età ignota M	Età ignota F	In complesso M	In complesso F	In complesso Totale
Appartenenti al Comune e morti nel Comune:																																					
Non coniugati	5	5	6	1	3	—	2	2	1	—	1	—	3	2	4	3	14	16	21	13	8	5	16	9	31	17	34	27	27	24	4	6	—	—	180	130	310
Coniugati																	2	7	16	15	55	30	54	35	67	23	77	24	45	14	9				305	149	454
Vedovi																			2	1		2	5	9	15	25	34	19	16	93	14	30			116	210	326
Divorziati																																					
Stato civile ignoto																																					
Totale mensile	5	5	6	1	3	—	2	2	1	—	1	—	3	2	4	3	16	23	39	29	63	37	75	53	113	66	125	100	118	132	27	36	—	—	601	489	1090
Totale progressivo 1942	156	146	177	121	37	36	13	11	8	5	4	6	33	27	37	29	117	106	199	243	365	291	547	426	792	604	1022	865	884	965	172	293	—	—	4553	1231	8788
Non appartenenti al Comune e morti nel Comune																																					
Non coniugati		1		—	1	—	1	1	—	—	—	—	1	—	—	1	25	2	18	—	5	1	—	—	2	1	3	3	1	3	—	—	—	—	57	13	70
Coniugati		—		—	—	—	—	—	—	—	—	—	—	—	—	—	1	1	7	2	5	2	4	2	2	1	2	—	1	—	1	1	—	—	—	23	9	32
Vedovi		—		—	—	—	—	—	—	—	—	—	—	—	—	—	—	—	—	—	—	—	1	—	1	1	1	2	2	3	—	—	—	—	—	5	6	11
Divorziati		—		—	—	—	—	—	—	—	—	—	—	—	—	—	—	—	—	—	—	—	—	—	—	—	—	—	—	—	—	—	—	—	—	—	—
Stato civile ignoto		—		—	—	—	—	—	—	—	—	—	—	—	—	—	—	—	—	—	—	—	1	—	2	—	—	1	—	—	—	—	5	5	8	6	14
Totale mensile		1		—	1	—	1	1	—	—	—	—	1	—	—	1	26	3	25	2	10	3	6	2	7	3	6	6	4	6	1	1	5	5	93	34	127
Totale progressivo 1942	30	30	45	31	8	5	7	4	2	5	4	5	15	10	11	17	162	70	151	85	117	66	119	67	104	65	86	66	44	63	7	8	5	5	915	607	1522
Appartenenti al Comune e morti in altro Comune:																																					
Non coniugati																	2	—	1	—	—	—	—	—	4	3	—	—	1	1	—	—	—	—	3	—	3
Coniugati																	—	—	—	1	1	—	—	—	—	—	—	—	3	—	2	—	2	—	—	—	6	5	11
Vedovi																																				7	7
Divorziati																																					
Stato civile ignoto																																					
Totale mensile																	2	—	1	—	1	1	—	—	4	3	—	—	4	1	2	—	2	—	—	—	9	12	21
Totale progressivo 1942	12	6	22	19	8	6	2	1	2	—	2	—	2	3	4	4	75	7	31	24	51	22	58	23	46	31	53	37	37	37	10	11	—	1	471	242	703

Tavola 46 — Mese di Dicembre

Morti in altri Comuni, appartenenti alla popolazione residente secondo il luogo di nascita e di morte

LUOGO DI NASCITA	LUOGO DI DECESSO — altri comuni della provincia di Torino	provincia di Alessandria	provincia di Asti	provincia di Cuneo	provincia di Aosta	provincia di Vercelli	provincia di Novara	Liguria	Lombardia	Veneto	Venezia Tridentina	Venezia Giulia e Zara	Emilia	Italia Centrale	Sardegna	Italia Meridionale	Sicilia	Libia	Albania	Colonie e Possedimenti italiani	Stati esteri d'Europa	Stati di altri continenti	Altri luoghi	In complesso Maschi	In complesso Femmine	In complesso TOTALE	Proporzione per ogni 100 morti nella pop. (cod. tem. ass.
Torino	5	—	—	—	—	—	—	—	—	—	—	—	—	—	—	—	—	—	—	—	—	—	—	2	3	5	23,8
Altri comuni della Prov. di Torino	3	—	—	—	—	—	—	—	—	—	—	—	—	—	—	—	—	—	—	—	—	—	—	—	3	3	14,2
Provincia di Alessandria	—	—	—	—	—	—	—	—	—	—	—	—	—	—	—	—	—	—	—	—	—	—	—	—	—	—	—
Provincia di Asti	—	—	—	—	—	—	—	—	—	—	—	—	—	—	—	—	—	1	—	—	—	—	—	1	—	1	4,7
Provincia di Cuneo	—	—	—	3	—	—	—	—	—	—	—	—	—	—	—	—	—	—	—	—	—	—	—	1	2	3	14,2
Provincia di Aosta	—	—	—	—	1	—	—	—	—	—	—	—	—	—	—	1	—	—	—	—	—	—	—	1	1	2	9,5
Provincia di Vercelli	—	—	—	—	—	1	—	—	—	—	—	—	—	—	—	—	—	—	—	—	—	—	—	1	1	1	4,7
Provincia di Novara	—	—	—	—	—	—	—	—	—	—	—	—	—	—	—	—	—	—	—	—	—	—	—	—	—	—	—
Liguria	—	—	—	—	—	—	1	—	—	—	—	—	—	—	—	—	—	—	—	—	1	—	—	2	—	2	9,5
Lombardia	—	—	—	1	—	—	—	—	—	—	—	—	—	—	—	—	—	—	—	—	—	—	—	1	1	2	9,5
Veneto	1	—	—	—	—	—	—	—	—	—	—	—	1	—	—	—	—	—	—	—	—	—	—	—	1	1	4,7
Venezia Tridentina	—	—	—	—	—	—	—	—	—	—	—	—	—	—	—	—	—	—	—	—	—	—	—	—	—	—	—
Venezia Giulia e Zara	—	—	—	—	—	—	—	—	—	—	—	—	—	—	—	—	—	—	—	—	—	—	—	—	—	—	—
Emilia	—	—	—	—	—	—	—	—	—	—	—	—	—	—	—	—	—	—	—	—	—	—	—	—	—	—	—
Italia Centrale	—	—	—	—	—	—	—	—	—	—	—	—	—	—	—	—	—	—	—	—	—	—	—	—	—	—	—
Sardegna	—	—	—	—	—	—	—	—	—	—	—	—	—	—	—	—	—	—	—	—	—	—	—	—	—	—	—
Italia Meridionale	1	—	—	—	—	—	—	—	—	—	—	—	—	—	—	—	—	—	—	—	—	—	—	1	1	2	9,5
Sicilia	—	—	—	—	—	—	—	—	—	—	—	—	—	—	—	—	—	—	—	—	—	—	—	—	—	—	—
Libia	—	—	—	—	—	—	—	—	—	—	—	—	—	—	—	—	—	—	—	—	—	—	—	—	—	—	—
Albania	—	—	—	—	—	—	—	—	—	—	—	—	—	—	—	—	—	—	—	—	—	—	—	—	—	—	—
Colonie e Possedimenti italiani	—	—	—	—	—	—	—	—	—	—	—	—	—	—	—	—	—	—	—	—	—	—	—	—	—	—	—
Stati esteri d'Europa	—	—	—	—	—	—	—	—	—	—	—	—	—	—	—	—	—	—	—	—	—	—	—	—	—	—	—
Stati di altri continenti	—	—	—	—	—	—	—	—	—	—	—	—	—	—	—	—	—	—	—	—	—	—	—	—	—	—	—
Totali	10	—	—	4	1	2	—	—	—	—	—	—	—	1	—	—	—	1	—	—	2	—	—	9	12	21	
Proporzione per ogni 100 morti nella popolazione residente temporaneamente assente	47,63	—	—	19,05	4,76	9,52	—	—	—	—	—	—	—	4,76	—	—	—	4,76	—	—	9,52	—	—	42,86	57,14	100	100

Tavola 47 — Mese di Dicembre

Morti nel Comune secondo il luogo di nascita e l'appartenenza al Comune

LUOGO DI NASCITA	Appartenenti al Comune: Maschi	Femmine	Totale	Non appartenenti al Comune — Residenti in: altri Comuni della Provincia di Torino M.	F.	provincia di Alessandria M.	F.	provincia di Asti M.	F.	provincia di Cuneo M.	F.	provincia di Aosta M.	F.	provincia di Vercelli M.	F.	provincia di Novara M.	F.	Liguria M.	F.	Lombardia M.	F.	Veneto M.	F.	Venezia Tridentina M.	F.
Torino	216	164	380	3	2	—	—	—	—	—	1	—	—	—	—	—	—	—	—	—	—	—	—	—	—
Altri comuni della Provincia di Torino	95	93	188	15	5	—	—	—	—	—	—	—	—	—	—	—	—	—	—	—	1	—	—	—	—
Provincia di Alessandria	24	20	44	—	—	2	—	—	—	—	—	—	—	—	—	—	—	—	—	—	—	—	—	—	—
Provincia di Asti	33	34	67	1	1	1	—	8	1	—	—	—	—	—	—	—	—	—	—	—	—	—	—	—	—
Provincia di Cuneo	46	42	88	1	1	—	—	—	—	1	—	—	—	—	—	—	—	—	—	—	—	—	—	—	—
Provincia di Aosta	11	11	22	—	—	—	—	—	—	—	—	5	1	—	—	—	—	—	—	—	—	—	—	—	—
Provincia di Vercelli	30	37	67	—	—	—	—	—	—	—	—	—	—	4	2	1	—	1	—	—	—	—	—	—	—
Provincia di Novara	9	7	16	—	—	—	—	—	—	—	—	—	—	—	—	1	—	4	1	—	—	—	—	—	—
Liguria	4	1	5	—	—	—	—	—	—	—	—	—	—	—	—	—	—	4	1	—	—	—	—	—	—
Lombardia	19	21	40	2	—	—	—	—	—	—	—	—	—	—	—	—	—	—	—	6	1	—	—	—	—
Veneto	32	15	47	1	3	—	—	—	—	—	—	1	—	—	—	—	—	—	—	—	—	9	2	—	—
Venezia Tridentina	1	—	1	—	—	—	—	—	—	—	—	—	—	—	—	—	—	—	—	—	—	—	—	—	—
Venezia Giulia e Zara	—	1	1	—	—	—	—	—	—	—	—	—	—	—	—	—	—	—	—	—	—	—	—	—	—
Emilia	17	5	22	—	—	—	—	—	—	—	—	—	—	—	—	—	—	—	—	—	—	—	—	—	—
Italia Centrale	17	22	39	1	—	—	—	—	—	—	—	—	—	—	—	—	—	—	—	—	—	—	—	—	—
Sardegna	5	1	6	—	—	—	—	—	—	—	—	—	—	—	—	—	—	—	—	—	—	—	—	—	—
Italia Meridionale	19	8	27	—	—	—	—	—	—	—	—	—	—	—	—	—	—	—	—	—	—	—	—	—	—
Sicilia	4	3	7	—	—	—	—	—	—	—	—	—	—	—	—	—	—	—	—	—	—	—	—	—	—
Colonie e Possedimenti italiani	—	—	—	—	—	—	—	—	—	—	—	—	—	—	—	—	—	—	—	—	—	—	—	—	—
Stati esteri d'Europa	6	7	13	1	—	—	—	—	—	—	—	—	—	—	—	—	—	—	—	—	—	—	—	—	—
Stati esteri di altri continenti	3	7	10	—	1	—	—	—	—	—	—	—	—	—	—	—	—	—	—	—	—	—	—	—	—
Località ignota	—	—	—	—	—	—	—	—	—	—	—	—	—	—	—	—	—	—	—	—	—	—	—	—	—
Totale per sesso	601	489	1.090	25	12	3	—	8	1	2	1	6	1	1	2	5	—	5	1	6	3	9	2	1	—
Totale complessivo	1.090			37		3		9		3		7		6		5		6		11		11		1	
Proporzioni per ogni 106 morti nella popolaz. presente	89,57			3,01		0,25		0,74		0,25		0,58		0,49		0,41		0,49		0,90		0,90		0,08	

Non appartenenti al Comune — Residenti in:

LUOGO DI NASCITA	Venezia Giulia e Zara M.	F.	Emilia M.	F.	Italia Centrale M.	F.	Sardegna M.	F.	Italia Meridionale M.	F.	Sicilia M.	F.	Colonie e Possedimenti italiani M.	F.	Stati esteri d'Europa M.	F.	Stati esteri di altri continenti M.	F.	Località ignota M.	F.	In complesso Maschi	In complesso Femmine	In complesso Totale	Proporzioni per ogni 100 morti nella popolaz. presente
Torino	—	—	—	—	—	—	—	—	—	—	—	—	—	—	—	—	—	—	—	—	219	168	387	31,80
Altri comuni della Provincia di Torino	—	—	—	—	—	—	—	—	—	—	—	—	—	—	—	—	—	—	—	—	110	97	207	17,01
Provincia di Alessandria	—	—	—	—	—	—	—	—	—	—	—	—	—	—	—	—	—	—	—	—	26	20	46	3,78
Provincia di Asti	—	—	—	—	—	—	—	—	—	—	—	—	—	—	—	—	—	—	—	—	43	36	79	6,49
Provincia di Cuneo	—	—	—	—	—	—	—	—	—	—	—	—	—	—	—	—	—	—	—	—	48	43	91	7,48
Provincia di Aosta	—	—	—	—	—	—	—	—	—	—	—	—	—	—	—	—	—	—	—	—	16	12	28	2,30
Provincia di Vercelli	—	—	—	—	—	—	—	—	—	—	—	—	—	—	—	—	—	—	—	—	46	29	75	6,16
Provincia di Novara	—	—	—	—	—	—	—	—	—	—	—	—	—	—	—	—	—	—	—	—	13	7	20	1,65
Liguria	—	—	—	—	—	—	—	—	—	—	—	—	—	—	—	—	—	—	—	—	8	2	10	0,82
Lombardia	—	—	—	—	—	—	—	—	—	—	—	—	—	—	—	—	—	—	—	—	27	25	52	4,27
Veneto	—	—	—	—	—	—	—	—	—	—	—	—	—	—	—	—	—	—	—	—	43	20	63	5,18
Venezia Tridentina	—	—	—	—	—	—	—	—	—	—	—	—	—	—	—	—	—	—	—	—	1	—	1	0,08
Venezia Giulia e Zara	—	—	—	—	—	—	—	—	—	—	—	—	—	—	—	—	—	—	—	—	—	1	1	0,08
Emilia	—	—	1	—	—	—	—	—	—	—	—	—	—	—	—	—	—	—	—	—	20	5	25	2,06
Italia Centrale	—	—	—	—	3	1	—	—	—	—	—	—	—	—	—	—	—	—	—	—	21	23	44	3,62
Sardegna	—	—	—	—	—	—	—	—	—	—	—	—	—	—	—	—	—	—	—	—	5	1	6	0,49
Italia Meridionale	—	—	—	—	—	—	—	—	3	1	—	1	—	—	—	—	—	—	—	—	23	9	32	2,63
Sicilia	—	—	—	—	—	—	—	—	—	—	—	—	2	1	—	—	—	—	—	—	6	4	10	0,82
Colonie e Possedimenti italiani	—	—	—	—	—	—	—	—	—	—	—	—	—	—	—	—	—	—	—	—	—	—	—	—
Stati esteri d'Europa	—	—	—	—	—	—	—	—	—	—	—	—	—	—	—	—	—	—	—	—	8	7	15	1,23
Stati esteri di altri continenti	—	—	—	—	—	—	—	—	—	—	—	—	—	—	—	—	—	—	—	—	3	7	10	0,82
Località ignota	—	—	—	—	—	—	—	—	—	—	—	—	—	—	—	—	—	—	—	—	8	7	15	1,23
Totale per sesso	—	—	1	—	3	1	—	—	3	1	2	1	1	—	1	—	—	—	8	6	604	523			
Totale complessivo	—		1		4		—		4		3		1		1		—		14				1.217		
Proporzioni per ogni 100 morti nella popolaz. presente	—		0,08		0,33		—		0,33		0,25		0,08		0,08		—		1,15		57,03	42,97	100	100

Tavola 48

Mese di Dicembre

Morti nel Comune secondo la causa di morte, il sesso, l'età e la residenza

Numero della nomenclatura nosologica internazionale intermedia	CAUSE DI MORTE	TOTALE					ETÀ da 0 a 1 anno		da 1 a 4 anni		da 5 a 9 anni		da 10 a 14 anni		da 15 a 24 anni		da 25 a 34 anni		da 35 a 44 anni		da 45 a 54 anni		da 55 a 64 anni		da 65 a 74 anni		da 75 a 84 anni		da 85 anni in poi		Età ignota	
		In complesso	Per sesso		Di cui non residenti																									
			M.	F.	M.	F.	M.	F.	M.	F.	M.	F.	M.	F.	M.	F.	M.	F.	M.	F.	M.	F.	M.	F.	M.	F.	M.	F.	M.	F.	M.	F.
	I. MALATTIE INFETTIVE E PARASSITARIE	72	44	28	6	4	1	1	1			1			3	1	0	7	12	2	7	2	5	3	3	3	1	1				4
1	Febbre tifoide e paratifoide	2	2	—	1	—									1						1										
2	Peste	—	—	—	—	—																										
3	Scarlattina	—	—	—	—	—																										
4	Pertosse	—	—	—	—	—																										
5	Difterite	1	1	—	1	—			1																							
6	Tubercolosi dell'apparato respiratorio	30	32	18	4	1	—								3	1	0	6	12	1	5	1	1	2							1
7	Tutte le altre forme di tubercolosi	8	2	6	—							1			1			1				1			1	3					
8	Infezione purulenta e setticemia non puerperale	1	—	1	—	—														1											
9	Dissenteria	—	—	—	—	—																										
10	Malaria (paludismo)	—	—	—	—	—																										
11	Sifilide	3	0	2	—	—	1	1									1				1		1	1	2	—						
12	Influenza	2	1	1	—	—																					1	1				
13	Vaiuolo	—	—	—	—	—																										
14	Morbillo	—	—	—	—	—																										
15	Tifo petecchiale	—	—	—	—	—																										
16	Malattie dovute ad elminti	—	—	—	—	—																										
17	Altre malattie infettive e parassitarie	—	—	—	—	—																										
	II. CANCRO E ALTRI TUMORI	50	26	24	3	1											1		1	2	3	1	3	5	6	10	6	6	3		2		
18	Cancro ed altri tumori maligni della cavità boccale e della faringe	1	1			—																					1					
19	Cancro ed altri tumori maligni del tubo digerente e del peritoneo	24	11	9	—	—													1	2	3		2	1	7	3	1			1		
20	Cancro ed altri tumori maligni dell'apparato respiratorio	2	2	—	1	—																	1		1							
21	Cancro ed altri tumori maligni dell'utero	4	1	3	—	—												1						1				1				
22	Cancro ed altri tumori maligni delle mammelle	5	—	5	—	—														1		2				1		1				
23	Cancro ed altri tumori maligni d'altri organi o di organi non specificati	6	1	2	2	—													1				1		1		1	1		1		
24	Tumori non maligni o il cui carattere maligno non è specificato	10	3	3	—	1																	1	1	2	1	2	3				
	III. MALATTIE REUMATICHE, DELLA NUTRIZIONE, DELLE GHIANDOLE ENDOCRINE, ALTRE MALATTIE GENERALI E AVITAMINOSI	9	2	7	—	—																1		1	—	2	2	2	—	1	—	
25	Reumatismo articolare acuto febbrile	2	1	1		—																	1		—	1						
26	Reumatismo cronico e gotta	3	—	3	—	—																			2	—	2	—	1	—		
27	Diabete zuccherino	2	1	1	—	—																1			—	1	—	—	—	—		
28	Malattie della ghiandola tiroide e delle ghiandole paratiroidi	—	—	—	—	—																										
29	Altre malattie generali	—	—	—	—	—																										
30	Avitaminosi	—	—	—	—	—	—	—	—	—	—	—	—	—	—	—	—	—	—	—	—	—	—	—	—	—	—	—	—	—	—	—
	IV. MALATTIE DEL SANGUE E DEGLI ORGANI EMATOPOIETICI	3	2	1	—	—												1							1	1						
31	Anemie perniciose e altre	2	1	1	—	—																			1	1						
32	Leucemie, aleucemie e altre malattie del sangue e degli organi ematopoietici	1	1	—	—	—												1														
	V. AVVELENAMENTI CRONICI E INTOSSICAZIONI	—	—	—	—	—																										
33	Alcoolismo acuto o cronico	—	—	—	—	—																										
34	Altri avvelenamenti cronici	—	—	—	—	—																										
	VI. MALATTIE DEL SISTEMA NERVOSO E DEGLI ORGANI DEI SENSI	85	56	29	3	2									1	2		4	2		2	3	12	4	18	10	18	9	2	2		
35	Meningite non meningococcica	1	1	—	—	—										1																
36	Malattie del midollo spinale, eccettuata l'atassia locomotrice	1	—	1																				1								
37	Lesioni intracraniche d'origine vascolare	73	50	23	1	1									1			1		2	2	11	2	17	9	17	7	2	2		
38	Malattie e deficienze mentali	3	—	3	—	1																	1		1		1					
39	Epilessia	3	2	1	—	—												1				1	1				1					
40	Altre malattie del sistema nervoso	2	1	1	—	—																			1			1				
41	Malattie dell'occhio, dell'orecchio e dei loro annessi	2	2	—	1	—												1		1												
	VII. MALATTIE DELL'APPARATO CIRCOLATORIO	214	109	105	2	9	—	—	—	—	—	—	—	—	2	1	1	3	3	10	8	18	13	33	33	39	40	6	5	—		
42	Pericardite, compresa la pericardite reumatica cronica	—	—	—	—	—																										

Segue Tavola 48

Morti nel Comune secondo la causa di morte, il sesso, l'età e la residenza

Numero della nomenclatura nosologica internazionale intermedia	CAUSE DI MORTE	TOTALE					ETÀ																									
		In complesso	Per sesso		Di cui non residenti		da 0 a 1 anno		da 1 a 4 anni		da 5 a 9 anni		da 10 a 14 anni		da 15 a 24 anni		da 25 a 34 anni		da 35 a 44 anni		da 45 a 54 anni		da 55 a 64 anni		da 65 a 74 anni		da 75 a 84 anni		da 85 anni in poi		Età ignota	
			M.	F.	M.	F.	M.	F.	M.	F.	M.	F.	M.	F.	M.	F.	M.	F.	M.	F.	M.	F.	M.	F.	M.	F.	M.	F.	M.	F.	M.	F.
43	Affezioni croniche delle valvole cardiache e dell'endocardio	22	8	14	—	—	—	—	—	—	—	—	—	—	1	—	—	—	1	1	1	3	—	3	5	2	—	3	1	1	—	—
44	Malattie del miocardio compreso l'aneurisma del cuore	81	33	41	—	3	—	—	—	—	—	—	—	—	—	—	—	—	—	1	6	2	4	5	13	14	18	18	2	1	—	—
45	Malattie delle arterie coronarie e angina pectoris	16	9	1	—	—	—	—	—	—	—	—	—	—	—	—	—	—	1	—	1	1	3	—	2	—	2	—	—	—	—	—
46	Altre malattie del cuore	85	42	15	2	6	—	—	—	—	—	—	—	—	1	1	1	1	1	2	2	10	5	9	16	16	14	3	3	—	—
47	Arteriosclerosi e gangrena	9	5	4	—	—	—	—	—	—	—	—	—	—	—	—	—	—	—	—	—	1	—	2	1	2	3	—	—	—	—
48	Altre malattie dell'apparato circolatorio	4	2	2	—	—	—	—	—	—	—	—	—	—	—	—	—	—	—	—	—	—	—	2	—	—	2	—	—	—	—
	VIII. MALATTIE DELL'APPARATO RESPIRATORIO	186	89	98	5	1	1	2	2	—	—	1	—	—	2	—	—	3	2	1	13	2	13	10	19	24	25	46	8	9	—	—
49	Bronchite	26	15	11	1	1	—	—	—	—	—	—	—	—	—	—	—	—	—	—	—	—	1	—	5	4	4	6	5	1	—	—
50	Polmoniti	130	63	77	4	3	1	2	2	—	—	1	—	—	2	—	—	3	2	1	10	2	10	7	11	17	19	36	3	8	—	—
51	Pleurite non tubercolare	5	1	4	—	—	—	—	—	—	—	—	—	—	—	—	—	—	—	—	—	—	—	1	1	2	—	1	—	—	—	—
52	Altre malattie dell'apparato respiratorio, eccettuata la tubercolosi	15	9	6	—	—	—	—	—	—	—	—	—	—	—	—	—	—	—	—	3	—	2	2	2	1	2	3	—	—	—	—
	IX. MALATTIE APPARATO DIGERENTE	52	35	17	5	4	3	1	—	—	—	—	—	—	1	—	2	1	4	1	5	1	6	5	6	4	7	4	1	—	—	—
53	Ulcera dello stomaco e del duodeno	8	8	—	2	—	—	—	—	—	—	—	—	—	—	—	—	—	2	—	4	—	1	—	1	—	—	—	—	—	—	—
54	Diarrea ed enteriti al disotto di due anni	4	3	1	—	—	3	1	—	—	—	—	—	—	—	—	—	—	—	—	—	—	—	—	—	—	—	—	—	—	—	—
55	Diarrea, enterite e ulcerazione intestinale, da due anni e oltre	11	6	5	—	—	—	—	—	—	—	—	—	—	—	—	—	—	—	—	—	—	—	—	2	1	3	4	1	—	—	—
56	Appendicite	—	—	—	—	—	—	—	—	—	—	—	—	—	—	—	—	—	—	—	—	—	—	—	—	—	—	—	—	—	—	—
57	Ernia, occlusione intestinale	10	6	4	—	1	—	—	—	—	—	—	—	—	—	—	—	—	1	—	1	—	—	1	2	3	2	—	—	—	—	—
58	Cirrosi del fegato	9	6	3	—	1	—	—	—	—	—	—	—	—	—	—	—	—	1	1	—	—	3	2	1	—	1	—	—	—	—	—
59	Altre malattie del fegato e della vescichetta biliare, compresi i calcoli biliari	3	1	2	—	1	—	—	—	—	—	—	—	—	—	—	—	—	—	—	—	—	1	2	—	—	—	—	—	—	—	—
60	Altre malattie dell'apparato digerente	7	5	2	3	1	—	—	—	—	—	—	—	—	1	—	2	1	—	—	—	1	1	—	—	—	1	—	—	—	—	—
	X. MALATTIE APPARATO URINARIO E DELL'APPARATO GENITALE (escluse le veneree, gravidiche o puerperali)	20	16	4	—	1	—	—	—	—	—	—	—	—	—	—	—	—	—	—	1	—	1	1	6	1	7	2	1	—	—	—
61	Nefriti	7	4	3	—	—	—	—	—	—	—	—	—	—	—	—	—	—	—	—	—	—	1	3	—	1	2	—	—	—	—	—
62	Altre malattie dei reni, dei bacinetti e degli ureteri	2	1	1	—	1	—	—	—	—	—	—	—	—	—	—	—	—	—	—	—	—	—	—	1	1	—	—	—	—	—	—
63	Calcoli delle vie urinarie	—	—	—	—	—	—	—	—	—	—	—	—	—	—	—	—	—	—	—	—	—	—	—	—	—	—	—	—	—	—	—
64	Malattie della vescica, esclusi i tumori	3	3	—	—	—	—	—	—	—	—	—	—	—	—	—	—	—	—	—	—	—	1	—	—	—	2	—	—	—	—	—
65	Malattie dell'uretra, accesso urinoso, ecc.	—	—	—	—	—	—	—	—	—	—	—	—	—	—	—	—	—	—	—	—	—	—	—	—	—	—	—	—	—	—	—
66	Malattie della prostata	8	8	—	—	—	—	—	—	—	—	—	—	—	—	—	—	—	—	—	1	—	—	—	2	—	4	—	1	—	—	—
67	Altre malattie degli organi genitali, non indicate come veneree, gravidiche o puerperali	—	—	—	—	—	—	—	—	—	—	—	—	—	—	—	—	—	—	—	—	—	—	—	—	—	—	—	—	—	—	—
	XI. MALATTIE GRAVIDANZA, PARTO E PUERPERIO	—	—	—	—	—	—	—	—	—	—	—	—	—	—	—	—	—	—	—	—	—	—	—	—	—	—	—	—	—	—	—
68	Malattie e accidenti della gravidanza	—	—	—	—	—	—	—	—	—	—	—	—	—	—	—	—	—	—	—	—	—	—	—	—	—	—	—	—	—	—	—
69	Aborto non specificato come settico	—	—	—	—	—	—	—	—	—	—	—	—	—	—	—	—	—	—	—	—	—	—	—	—	—	—	—	—	—	—	—
70	Infezione in seguito ad aborto	—	—	—	—	—	—	—	—	—	—	—	—	—	—	—	—	—	—	—	—	—	—	—	—	—	—	—	—	—	—	—
71	Infezione durante il parto e lo stato puerperale	—	—	—	—	—	—	—	—	—	—	—	—	—	—	—	—	—	—	—	—	—	—	—	—	—	—	—	—	—	—	—
72	Altri accidenti e malattie del parto e dello stato puerperale	—	—	—	—	—	—	—	—	—	—	—	—	—	—	—	—	—	—	—	—	—	—	—	—	—	—	—	—	—	—	—
	XII. MALATTIE DELLA PELLE E TESSUTO CELLULARE	3	2	1	1	—	—	—	—	—	—	—	—	—	—	—	1	—	—	1	1	—	—	—	—	—	—	—	—	—	—	—
73	Malattie della pelle e del tessuto cellulare	3	2	1	1	—	—	—	—	—	—	—	—	—	—	—	1	—	—	1	1	—	—	—	—	—	—	—	—	—	—	—
	XIII. MALATTIE OSSA E ORGANI LOCOMOZIONE	—	—	—	—	—	—	—	—	—	—	—	—	—	—	—	—	—	—	—	—	—	—	—	—	—	—	—	—	—	—	—
74	Malattie delle ossa e degli organi della locomozione, eccettuata la tubercolosi e il reumatismo	—	—	—	—	—	—	—	—	—	—	—	—	—	—	—	—	—	—	—	—	—	—	—	—	—	—	—	—	—	—	—
	XIV. VIZI DI CONFORMAZIONE CONGENITI	—	—	—	—	—	—	—	—	—	—	—	—	—	—	—	—	—	—	—	—	—	—	—	—	—	—	—	—	—	—	—
75	Vizi di conformazione congeniti (esclusi i nati morti)	—	—	—	—	—	—	—	—	—	—	—	—	—	—	—	—	—	—	—	—	—	—	—	—	—	—	—	—	—	—	—

Tavola 48

Mese di Dicembre

Morti nel Comune secondo la causa di morte, il sesso, l'età e la residenza

Numero della nomenclatura nosologica internazionale intermedia	CAUSE DI MORTE	TOTALE					ETA'																											
		In complesso	Per sesso		Di cui non residenti		da 0 a 1 anno		da 1 a 4 anni		da 5 a 9 anni		da 10 a 14 anni		da 15 a 24 anni		da 25 a 34 anni		da 35 a 44 anni		da 45 a 54 anni		da 55 a 64 anni		da 65 a 74 anni		da 75 a 84 anni		da 85 anni in poi		Età ignota	
			M.	F.	M.	F.	M.	F.	M.	F.	M.	F.	M.	F.	M.	F.	M.	F.	M.	F.	M.	F.	M.	F.	M.	F.	M.	F.	M.	F.	M.	F.
	I. MALATTIE INFETTIVE E PARASSITARIE	72	44	28	6	4	1	1	1			1			5	3	9	7	12	2	7	2	5	3	3	3	1	1				4
1	Febbre tifoide e paratifoide	2	2	—	1	—									1						1											
2	Peste	—																														
3	Scarlattina																															
4	Pertosse																															
5	Difterite	1	1	—	1				1																							
6	Tubercolosi dell'apparato respiratorio	50	32	18	3	4									3	4	6	6	12	1	5	1	1	2								4
7	Tutte le altre forme di tubercolosi	8	2	6	—							1			1			1				1			1	3						
8	Infezione purulenta e setticemia non puerperale	1	—	1	—	—														1												
9	Dissenteria	—	—	—	—	—																										
10	Malaria (paludismo)	—	—	—	—	—																										
11	Sifilide	8	6	2	—	—	1	1									1				1		1	1	2							
12	Influenza	2	1	1	—	—																					1	1				
13	Vaiuolo	—	—	—	—	—																										
14	Morbillo	—	—	—	—	—																										
15	Tifo petecchiale	—	—	—	—	—																										
16	Malattie dovute ad elminti	—	—	—	—	—																										
17	Altre malattie infettive e parassitarie																															
	II. CANCRO E ALTRI TUMORI	50	26	24	3	1												1	2	3	3	3	5	6	10	6	6	3		2		
18	Cancro ed altri tumori maligni della cavità boccale e della faringe	1	1			—																					1					
19	Cancro ed altri tumori maligni del tubo digerente e del peritoneo	23	11	9	—	—													1	2	3	—	2	3	7	3	1	—	—	1		
20	Cancro ed altri tumori maligni dell'apparato respiratorio	2	2	—	1	—																	1	—	1	—						
21	Cancro ed altri tumori maligni dell'utero	3	—	3	—	—												1						1				1				
22	Cancro ed altri tumori maligni delle mammelle	5	—	5	—	—														1		2				1		1				
23	Cancro ed altri tumori maligni d'altri organi o di organi non specificati	6	4	2	2	—													1				1		1		1	1		1		
24	Tumori non maligni o il cui carattere maligno non è specificato	10	5	5	—	1															1	1	2	1	2	3						
	III. MALATTIE REUMATICHE, DELLA NUTRIZIONE, DELLE GHIANDOLE ENDOCRINE, ALTRE MALATTIE GENERALI E AVITAMINOSI	9	2	7	—	—															1	—	1	—	2	2	2	—	1	—		
25	Reumatismo articolare acuto febbrile	2	1	1																			1	—		1						
26	Reumatismo cronico e gotta	3	—	3	—	—																			2	—	2	—	1	—		
27	Diabete zuccherino	2	1	1	—	—															1					1	—	—	—	—		
28	Malattie della ghiandola tiroide e delle ghiandole paratiroidi	—	—	—	—	—																										
29	Altre malattie generali	—	—	—	—	—																										
30	Avitaminosi	—	—	—	—	—																										
	IV. MALATTIE DEL SANGUE E DEGLI ORGANI EMATOPOIETICI	3	2	1	—	—											1								1	1						
31	Anemie perniciose e altre	2	1	1	—																				1	1						
32	Leucemie, aleucemie e altre malattie del sangue e degli organi ematopoietici	1	1	—	—	—											1															
	V. AVVELENAMENTI CRONICI E INTOSSICAZIONI	—	—	—	—	—																										
33	Alcoolismo acuto o cronico	—	—	—	—	—																										
34	Altri avvelenamenti cronici	—	—	—	—	—																										
	VI. MALATTIE DEL SISTEMA NERVOSO E DEGLI ORGANI DEI SENSI	85	56	29	5	2									1	2		2		2	5	12	4	18	10	16	9	2	2			
35	Meningite non meningococcica	1	1	—	—	—										1																
36	Malattie del midollo spinale, eccettuata l'atassia locomotrice	1	—	1	—	—																		1	—							
37	Lesioni intracraniche d'origine vascolare	73	50	23	4	1									1	—	—	1	—	2	2	11	2	17	9	17	7	2	2	—		
38	Malattie e deficienze mentali	3	—	3	—	1																	1	—	1	—	1	—	—	—		
39	Epilessia	3	2	1	—	—															1	1				1	—	—	—	—		
40	Altre malattie del sistema nervoso	2	1	1	—	—																		1	—		1	—	—	—		
41	Malattie dell'occhio, dell'orecchio e dei loro annessi	2	2	—	1	—											1		1													
	VII. MALATTIE DELL'APPARATO CIRCOLATORIO	214	109	105	2	9									2	1	1	3	3	10	8	18	13	31	33	39	40	6	5	—		
42	Pericardite, compresa la pericardite reumatica cronica	—	—	—	—	—																										

Segue Tavola 48

Morti nel Comune secondo la causa di morte, il sesso, l'età e la residenza

Numero della nomenclatura nosologica internazionale intermedia	CAUSE DI MORTE	TOTALE					ETA'																									
		In complesso	Per sesso		Di cui non residenti		da 0 a 1 anno		da 1 a 4 anni		da 5 a 9 anni		da 10 a 14 anni		da 15 a 24 anni		da 25 a 34 anni		da 35 a 44 anni		da 45 a 54 anni		da 55 a 64 anni		da 65 a 74 anni		da 75 a 84 anni		da 85 anni in poi		Età ignota	
			M.	F.	M.	F.	M.	F.	M.	F.	M.	F.	M.	F.	M.	F.	M.	F.	M.	F.	M.	F.	M.	F.	M.	F.	M.	F.	M.	F.	M.	F.
43	Affezioni croniche delle valvole cardiache e dell'endocardio	22	8	14	—	—	—	—	—	—	—	—	—	—	1	—	—	—	1	1	1	3	—	3	5	2	—	3	1	1	—	—
44	Malattie del miocardio compreso l'aneurisma del cuore	31	13	11	—	3	—	—	—	—	—	—	—	—	—	—	—	—	—	1	6	2	1	5	11	11	18	18	2	1	—	—
45	Malattie delle arterie coronarie e angina pectoris	16	9	1	—	—	—	—	—	—	—	—	—	—	—	—	—	—	1	—	1	1	3	—	2	—	2	—	—	—	—	—
46	Altre malattie del cuore	85	12	44	2	6	—	—	—	—	—	—	—	—	1	1	1	1	1	2	2	10	5	9	16	16	14	3	3	—	—
47	Arteriosclerosi e gangrena	9	3	4	—	—	—	—	—	—	—	—	—	—	—	—	—	—	—	—	—	1	—	2	1	2	3	—	—	—	—
48	Altre malattie dell'apparato circolatorio	4	2	2	—	—	—	—	—	—	—	—	—	—	—	—	—	—	—	—	—	—	—	2	—	—	2	—	—	—	—
	VIII. MALATTIE DELL'APPARATO RESPIRATORIO	186	37	98	5	1	1	2	2	—	—	1	—	—	2	—	—	3	2	1	13	2	13	10	19	24	25	46	8	9	—	—
49	Bronchite	26	15	11	1	1	—	—	—	—	—	—	—	—	—	—	—	—	—	—	—	—	1	—	5	4	4	6	3	1	—	—
50	Polmoniti	140	63	77	4	3	4	2	2	—	—	1	—	—	2	—	—	3	2	1	10	2	10	7	11	17	19	36	3	8	—	—
51	Pleurite non tubercolare	5	1	4	—	—	—	—	—	—	—	—	—	—	—	—	—	—	—	—	—	—	—	1	1	2	—	1	—	—	—	—
52	Altre malattie dell'apparato respiratorio, eccettuata la tubercolosi	15	9	6	—	—	—	—	—	—	—	—	—	—	—	—	—	—	—	—	3	—	2	2	2	1	2	3	—	—	—	—
	IX. MALATTIE APPARATO DIGERENTE	52	35	17	3	4	3	1	—	—	—	—	—	—	1	—	2	1	4	1	5	1	6	5	6	4	7	4	1	—	—	—
53	Ulcera dello stomaco e del duodeno	8	8	—	2	—	—	—	—	—	—	—	—	—	—	—	—	—	2	—	4	—	1	—	1	—	—	—	—	—	—	—
54	Diarrea ed enteriti al disotto di due anni	4	3	1	—	—	3	1	—	—	—	—	—	—	—	—	—	—	—	—	—	—	—	—	—	—	—	—	—	—	—	—
55	Diarrea, enterite e ulcerazione intestinale, da due anni e oltre	11	6	5	—	—	—	—	—	—	—	—	—	—	—	—	—	—	—	—	—	—	—	—	2	1	3	4	1	—	—	—
56	Appendicite	—	—	—	—	—	—	—	—	—	—	—	—	—	—	—	—	—	—	—	—	—	—	—	—	—	—	—	—	—	—	—
57	Ernia, occlusione intestinale	10	6	4	—	1	—	—	—	—	—	—	—	—	—	—	—	—	1	—	1	—	—	1	2	3	2	—	—	—	—	—
58	Cirrosi del fegato	9	6	3	—	1	—	—	—	—	—	—	—	—	—	—	—	—	1	1	—	—	3	2	1	—	1	—	—	—	—	—
59	Altre malattie del fegato e della vescichetta biliare, compresi i calcoli biliari	3	1	2	—	1	—	—	—	—	—	—	—	—	—	—	—	—	—	—	—	—	1	2	—	—	—	—	—	—	—	—
60	Altre malattie dell'apparato digerente	7	5	2	3	1	—	—	—	—	—	—	—	—	1	—	2	1	—	—	—	1	1	—	—	—	1	—	—	—	—	—
	X. MALATTIE APPARATO URINARIO E DELL'APPARATO GENITALE (escluse le veneree, gravidiche o puerperali)	20	16	4	—	1	—	—	—	—	—	—	—	—	—	—	—	—	—	—	1	—	1	1	6	1	7	2	1	—	—	—
61	Nefriti	7	4	3	—	—	—	—	—	—	—	—	—	—	—	—	—	—	—	—	—	—	1	3	—	—	1	2	—	—	—	—
62	Altre malattie dei reni, dei bacinetti e degli ureteri	2	1	1	—	1	—	—	—	—	—	—	—	—	—	—	—	—	—	—	—	—	—	—	1	1	—	—	—	—	—	—
63	Calcoli delle vie urinarie	—	—	—	—	—	—	—	—	—	—	—	—	—	—	—	—	—	—	—	—	—	—	—	—	—	—	—	—	—	—	—
64	Malattie della vescica, esclusi i tumori	3	3	—	—	—	—	—	—	—	—	—	—	—	—	—	—	—	—	—	—	—	1	—	—	—	2	—	—	—	—	—
65	Malattie dell'uretra, ascesso urinoso, ecc.	—	—	—	—	—	—	—	—	—	—	—	—	—	—	—	—	—	—	—	—	—	—	—	—	—	—	—	—	—	—	—
66	Malattie della prostata	8	8	—	—	—	—	—	—	—	—	—	—	—	—	—	—	—	—	—	1	—	—	—	2	—	4	—	1	—	—	—
67	Altre malattie degli organi genitali, non indicate come veneree, gravidiche o puerperali	—	—	—	—	—	—	—	—	—	—	—	—	—	—	—	—	—	—	—	—	—	—	—	—	—	—	—	—	—	—	—
	XI. MALATTIE GRAVIDANZA, PARTO E PUERPERIO	—	—	—	—	—	—	—	—	—	—	—	—	—	—	—	—	—	—	—	—	—	—	—	—	—	—	—	—	—	—	—
68	Malattie e accidenti della gravidanza	—	—	—	—	—	—	—	—	—	—	—	—	—	—	—	—	—	—	—	—	—	—	—	—	—	—	—	—	—	—	—
69	Aborto non specificato come settico	—	—	—	—	—	—	—	—	—	—	—	—	—	—	—	—	—	—	—	—	—	—	—	—	—	—	—	—	—	—	—
70	Infezione in seguito ad aborto	—	—	—	—	—	—	—	—	—	—	—	—	—	—	—	—	—	—	—	—	—	—	—	—	—	—	—	—	—	—	—
71	Infezione durante il parto e lo stato puerperale	—	—	—	—	—	—	—	—	—	—	—	—	—	—	—	—	—	—	—	—	—	—	—	—	—	—	—	—	—	—	—
72	Altri accidenti e malattie del parto e dello stato puerperale	—	—	—	—	—	—	—	—	—	—	—	—	—	—	—	—	—	—	—	—	—	—	—	—	—	—	—	—	—	—	—
	XII. MALATTIE DELLA PELLE E TESSUTO CELLULARE	3	2	1	1	—	—	—	—	—	—	—	—	—	—	—	1	—	—	1	1	—	—	—	—	—	—	—	—	—	—	—
73	Malattie della pelle e del tessuto cellulare	3	2	1	1	—	—	—	—	—	—	—	—	—	—	—	1	—	—	1	1	—	—	—	—	—	—	—	—	—	—	—
	XIII. MALATTIE OSSA E ORGANI LOCOMOZIONE	—	—	—	—	—	—	—	—	—	—	—	—	—	—	—	—	—	—	—	—	—	—	—	—	—	—	—	—	—	—	—
74	Malattie delle ossa e degli organi della locomozione, eccettuata la tubercolosi e il reumatismo	—	—	—	—	—	—	—	—	—	—	—	—	—	—	—	—	—	—	—	—	—	—	—	—	—	—	—	—	—	—	—
	XIV. VIZI DI CONFORMAZIONE CONGENITI	—	—	—	—	—	—	—	—	—	—	—	—	—	—	—	—	—	—	—	—	—	—	—	—	—	—	—	—	—	—	—
75	Vizi di conformazione congeniti (esclusi i nati morti)	—	—	—	—	—	—	—	—	—	—	—	—	—	—	—	—	—	—	—	—	—	—	—	—	—	—	—	—	—	—	—

Morti nel Comune secondo la causa di morte, il sesso, l'età e la residenza

Numero della nomenclatura nosologica internazionale abbreviata	CAUSE DI MORTE	TOTALE					ETÀ																											
		In complesso	Per sesso		Di cui non residenti		da 0 a 1 anno		da 1 a 4 anni		da 5 a 9 anni		da 10 a 14 anni		da 15 a 24 anni		da 25 a 34 anni		da 35 a 44 anni		da 45 a 54 anni		da 55 a 64 anni		da 65 a 74 anni		da 75 a 84 anni		da 85 anni e più		Età ignota	
			M	F	M	F	M	F	M	F	M	F	M	F	M	F	M	F	M	F	M	F	M	F	M	F	M	F	M	F	M	F	M	F
	XV. MALATTIE PARTICOLARI DELLA PRIMA INFANZIA	6	3	3	—	1	3	3	—	—	—	—	—	—	—	—	—	—	—	—	—	—	—	—	—	—	—	—	—	—	—	—	—	—
76	Debolezza congenita	1		1	—	—		1	—	—	—	—	—	—	—	—	—	—	—	—	—	—	—	—	—	—	—	—	—	—	—	—	—	—
77	Nascita prematura, esclusi i nati morti	3	1	2	—	1	1	2	—	—	—	—	—	—	—	—	—	—	—	—	—	—	—	—	—	—	—	—	—	—	—	—	—	—
78	Conseguenze del parto, esclusi i nati morti	—	—	—	—	—	—	—	—	—	—	—	—	—	—	—	—	—	—	—	—	—	—	—	—	—	—	—	—	—	—	—	—	—
79	Altre malattie particolari della prima infanzia	—	—	—	—	—	—	—	—	—	—	—	—	—	—	—	—	—	—	—	—	—	—	—	—	—	—	—	—	—	—	—	—	—
	XVI. SENILITÀ, VECCHIAIA	46	12	34	—	2	—	—	—	—	—	—	—	—	—	—	—	—	—	—	—	—	—	—	2	1	4	19	6	11	—	—	—	—
80	Senilità, vecchiaia	46	12	34	—	2	—	—	—	—	—	—	—	—	—	—	—	—	—	—	—	—	—	—	2	1	4	19	6	11	—	—	—	—
	XVII. MORTI VIOLENTE E ACCIDENTALI	405	249	156	64	5	—	—	6	4	4	—	1	1	14	19	14	18	43	28	33	13	34	21	19	17	6	10	3	3	5	—	—	—
81	Suicidi	10	7	3	—	—	—	—	—	—	—	—	—	—	—	—	2	—	1	—	—	2	3	—	—	1	—	—	1	—	—	—	—	—	—
82	Omicidi	1	1	—	—	—	—	—	—	—	—	—	—	—	—	—	—	—	—	—	1	—	—	—	—	—	—	—	—	—	—	—	—	—
83	Accidenti d'automobile (tutti i veicoli a motore)	6	6	—	1	—	—	—	—	—	—	—	—	—	—	—	1	—	2	—	2	—	1	—	—	—	—	—	—	—	—	—	—	—
84	Altre morti violente o accidentali, esclusi gli accidenti d'automobile	51	41	13	13	—	—	—	—	—	2	—	—	—	5	—	5	—	8	2	4	1	6	1	4	3	3	3	1	3	1	—	—	—
85	Decessi di militari e di civili per operazioni di guerra	344	191	130	19	3	—	—	6	3	2	—	4	4	29	19	10	18	32	26	26	30	31	20	15	13	1	7	1	—	4	—	—	—
86	Esecuzione giudiziaria	—	—	—	—	—	—	—	—	—	—	—	—	—	—	—	—	—	—	—	—	—	—	—	—	—	—	—	—	—	—	—	—	—
	XVIII. CAUSE DI MORTE NON DETERMINATE	66	50	16	2	1	—	—	—	—	—	—	—	—	—	—	—	—	—	—	5	1	6	2	10	5	14	4	6	2	1	1	—	1
87	Cause non specificate o mal definite	66	50	16	2	1	—	—	—	—	—	—	—	—	—	—	—	—	—	—	5	1	6	2	10	5	11	4	6	2	1	1	—	1
	TOTALE	1 217	694	523	93	34	11	7	9	4	4	2	4	4	12	26	24	31	73	40	81	55	120	69	131	106	122	138	28	37	5	5	—	—
	dei quali non residenti	—	—	—	93	34	—	1	2	1	1	—	—	1	26	3	25	2	10	3	6	2	7	3	6	6	1	6	1	1	5	5	—	—

Tavola 19

Morti nel Comune - Confronto con le risultanze del quadriennio precedente

MESI	1938					1939					1940					1941					1942				
	Popolazione presente media mensile (*)	Numero dei decessi (**)			Proporzioni per ogni 1000 abitanti (***)	Popolazione presente media mensile (*)	Numero dei decessi (**)			Proporzioni per ogni 1000 abitanti (***)	Popolazione presente media mensile (*)	Numero dei decessi (**)			Proporzioni per ogni 1000 abitanti (***)	Popolazione presente media mensile (*)	Numero dei decessi (**)			Proporzioni per ogni 1000 abitanti (***)	Popolazione presente media mensile (*)	Numero dei decessi (**)			Proporzioni per ogni 1000 abitanti (***)
		M.	F.	Totale			M.	F.	Totale			M.	F.	Totale			M.	F.	Totale			M.	F.	Totale	
Gennaio	673 576	453	552	1005	17,57	680 737	537	526	1063	18,12	702 292	455	489	944	15,87	709.110	646	649	1295	21,51	716 495	524	550	1074	17,66
Febbraio	676.429	379	416	795	15,32	692.083	510	546	1056	19,89	703 555	389	425	814	14,60	709.990	582	689	1271	23,44	717 981	432	410	842	15,31
Marzo	678.726	405	452	857	14,87	693 375	428	426	854	14,50	704.856	438	458	896	15,01	711.004	160	111	871	14,12	717 635	463	400	863	14,16
Aprile	680.733	425	363	788	13,01	694.734	396	361	757	13,26	705 725	457	431	888	15,35	711.682	369	298	667	11,30	717.774	438	379	817	13,84
Maggio	682.504	370	384	754	13,01	696.100	378	318	696	11,77	705.902	386	347	733	12,26	712.168	323	281	604	9,99	717.934	453	390	843	13,81
Giugno	684.683	381	363	744	13,32	697.169	318	339	657	11,47	706.101	373	280	653	11,28	712.767	355	303	658	11,23	717.324	370	331	701	11,39
Luglio	685.283	373	293	666	11,44	697.789	356	275	631	10,65	706.566	333	283	616	10,29	713.226	315	312	627	10,35	716.966	392	420	812	13,16
Agosto	686 198	342	272	614	10,56	698 451	312	297	609	10,27	706 970	424	235	559	9,33	713 709	320	269	589	9,72	716 000	485	330	715	11,76
Settembre	687 309	300	268	568	9,70	699 018	280	269	549	9,56	707 085	294	274	568	9,80	714 211	309	297	606	10,32	715 142	329	319	648	11,02
Ottobre	687 974	333	310	643	11,—	698 908	354	349	703	11,84	707 134	315	289	604	10,08	711 786	357	300	657	10,82	714 722	433	370	803	13,23
Novembre	688 428	358	357	715	12,64	699 326	358	320	678	11,80	707 446	367	411	778	13,42	715 403	462	395	857	14,41	718 082	555	416	971	16,56
Dicembre	689 416	389	423	812	13,87	700 721	396	467	863	14,50	708 243	512	553	1065	17,75	715 968	485	433	918	15,10	718 340	691	523	1217	20,09
Totale per sesso		4491	4453				4623	4493				4643	4475				4983	4627				5608	4838		
Totale complessivo				8944					9116					9118					9610					10446	
Medie mensili (*) e proporzioni annuali (**)				745	13,14				760	13,10				760	12,93				801	13,49				859	14,42

(*) Ad anni compiuti. (**) Esclusi i nati morti e gli aborti. (***) Vedi Nota Bene a pag. 1. (****) Arrotondamento all'unità.

(Vedi: pianta Città di Torino suddivisa in zone statistiche ed elenco nominativo dei raggruppamenti statistici)	DENOMINAZIONE MALATTIE E CORRISPONDENTI NUMERI DELLA NOMENCLATURA NOSOLOGICA DETTAGLIATA DELLE CAUSE DI MORTE																																		
	1, 2	8	9	10	13	14 a 22	24	25	28	30	33	34	35	39	3 a 7 11, 12, 23, 26, 27, 29, 31, 32, 36, 38, 40, 44	45 a 57	58 a 71	72 a 76	77 a 79	80 a 89	90 a 103	106	107 a 109	110	104, 105, 111 a 114	115 a 129	130 a 139	140 a 150	151 a 153	154 a 156	157 a 161	162	163 a 198	199, 200			
Raggruppamenti statistici	ZONE STATISTICHE CORRISPONDENTI AI RAGGRUPPAMENTI	Febbre tifoide e paratifoide	Scarlattina	Pertosse	Difterite	Tubercolosi apparato respiratorio	Altre forme di tubercolosi	Infezione purulenta e setticemia non puerperale	Infezione gonococcica	Malaria (pubblismo)	Sifilide	Influenza	Vaiuolo	Morbillo	Tifo petecchiale	Altre malattie infettive e parassitarie	Cancro e altri tumori	Malatt. reumat. della nutrizione, delle ghiandole endocrine, altre mal. gen. e avitaminosi	Malattie del sangue e degli organi emopoietici	Avvelenamenti cronici e intossicazione	Malattie del sistema nervoso e degli organi dei sensi	Malattie dell'apparato circolatorio	Bronchite	Bronconeumonite e polmonite	Pleurite non tubercolare	Altre malattie dell'apparato respiratorio (esclusa la tubercolosi)	Malattie dell'apparato digerente e peritonite senza causa indicata	Malattie dell'apparato urinario e genitale	Malattie della gravidanza, parto e puerperio	Malattie della pelle e tessuto cellulare	Malattie delle ossa e degli organi della locomozione	Vizi di conformazione congeniti e malattie dell'infanzia	Senilità, vecchiaia	Morti violente, accidentali, per operazioni di guerra e per esecuzione giudiziaria	Cause di morte non determinate	Totale residenti in Torino e ivi deceduti	Residenti in Torino e deceduti in altri Comuni (Trasferiti)	Totale complessivo deceduti nella popolazione PRESENTE
I	1-2-3-4	4	1	4	2	55	16	2	—	—	4	5	—	—	—	6	73	13	3	1	78	134	5	61	—	6	46	30	1	—	2	21	10	42	25	650	69	719
II	5-8	1	1	—	1	20	4	2	—	—	5	1	—	1	—	1	11	5	3	—	41	64	3	35	3	3	25	17	1	1	1	8	10	35	12	344	47	391
III	6-7	—	—	—	—	30	7	1	—	—	2	5	—	—	—	—	47	8	4	—	49	51	9	45	1	3	27	18	—	—	1	9	6	26	10	359	34	393
IV	9-9 bis-19-20	5	—	—	1	50	4	1	—	—	4	3	—	—	—	3	88	9	8	2	85	131	10	53	8	7	62	23	—	2	—	11	11	62	22	631	54	725
V	10-18-26-27-28	3	—	1	1	28	8	3	—	—	6	3	—	—	—	2	85	11	3	—	66	126	7	50	10	8	51	31	2	1	—	7	11	52	12	508	78	606
VI	11	2	—	—	1	20	5	3	—	—	2	1	—	1	—	—	28	5	—	—	34	50	1	30	2	3	32	9	—	—	—	6	4	8	10	256	25	281
VII	12	2	—	—	—	62	21	—	—	—	6	2	—	—	—	9	81	13	4	—	112	147	11	78	3	6	35	16	1	1	—	11	39	20	16	636	25	721
VIII	13-14-15-71	3	—	1	—	27	9	7	—	—	7	5	—	—	—	1	19	9	4	1	78	120	15	53	5	3	33	13	—	1	1	5	9	13	12	486	29	515
IX	16-17-17 bis	4	—	4	1	30	13	1	—	—	12	5	—	5	—	5	66	5	4	—	68	97	11	53	1	6	53	13	1	1	—	30	1	99	3	600	46	646
X	21-22	2	—	1	—	10	1	—	—	—	2	2	—	1	—	3	14	1	1	—	33	26	1	16	1	—	14	3	—	1	—	6	—	6	3	140	5	153
XI	23-24	1	—	—	—	32	8	2	—	—	1	2	—	—	—	1	31	6	1	—	38	56	2	32	2	—	44	9	—	1	—	13	6	18	15	323	31	354
XII	25	—	—	—	2	15	2	1	—	—	—	—	—	1	—	1	13	4	1	—	8	21	1	10	1	—	6	7	—	—	—	1	2	18	3	120	13	133
XIII	29-30-31-32	7	1	1	2	45	12	1	—	—	2	8	—	—	—	7	74	12	6	—	61	146	4	41	3	8	46	15	2	—	—	20	14	38	18	594	53	647
XIV	33-34-35	1	—	1	—	27	9	—	—	—	2	—	—	—	—	3	30	4	3	—	33	65	1	29	2	8	31	13	—	1	—	13	1	36	11	324	40	364
XV	36-37-38-39-40-41-68	8	1	—	—	67	15	1	—	—	4	5	—	1	—	1	63	6	6	1	72	142	9	65	10	10	71	14	2	1	1	26	32	41	19	687	43	730
XVI	42-43-44-45-46-66-67	—	—	1	1	34	5	—	—	1	4	2	—	3	—	3	36	4	2	—	36	70	5	30	2	4	36	13	1	—	—	8	9	50	19	379	31	410
XVII	47-48-49-65	4	—	—	—	17	2	—	—	—	1	1	—	—	—	—	13	1	1	—	16	29	2	6	1	3	22	4	—	1	1	1	1	8	10	148	5	153
XVIII	50-51-52-63-64	4	—	1	—	16	2	—	—	—	1	—	—	—	—	2	22	2	1	—	21	33	1	15	1	1	12	5	—	—	1	5	4	23	5	176	17	193
XIX	53-54-55-56	—	—	1	—	7	7	3	—	—	—	7	—	—	—	1	27	7	2	—	54	113	45	65	3	6	55	15	—	2	1	8	64	7	2	502	10	512
XX	57-58	4	—	1	—	29	7	—	—	—	4	—	—	—	—	1	24	8		—	19	41	4	17	—	—	26	5	2	1	—	12	1	12	2	224	19	243
XXI	59-60-61-62-89-90-91-92	—	—	2	1	25	3	—	—	—	—	1	—	—	—	1	5	3		—	6	15	—	7	—	3	11	6	—	—	—	7	2	7	4	110	10	120
XXII	69-70-87-88	2	—	—	—	20	3	—	—	—	—	1	—	—	—	1	13	2		—	9	24	2	12	1	—	7	4	—	—	—	2	1	11	2	117	7	124
XXIII	72-73-80-81	—	—	—	—	4	—	—	—	—	—	—	—	—	—	—	5	—	1	—	7	19	—	10	—	1	6	3	—	—	—	2	2	1	—	61	2	63
XXIV	74-75-82-83-84-85-86	1	—	—	—	5	1	—	—	—	1	—	—	—	—	—	15	2	3	—	13	27	1	10	—	2	14	8	—	—	—	7	2	4	1	117	5	122
XXV	76-77-78-79	—	—	—	—	4	1	—	—	—	1	—	—	—	—	2	12	6	1	—	11	19	1	12	—	2	15	1	—	—	—	6	2	7	1	104	5	109
Ignoto		—	—	—	—	—	—	—	—	—	—	—	—	—	—	—	—	—	—	—	—	—	—	—	—	—	—	—	—	—	—	—	—	—	—	—	—
TOTALE residenti in Torino e ivi deceduti		58	4	19	13	677	165	28	—	1	71	59	—	13	—	54	955	146	64	5	1047	1777	151	825	60	93	783	295	13	15	9	257	240	643	214	8.784	703	9.487
Residenti in altri Comuni e deceduti in Torino (Occasionali)		38	—	12	7	342	58	11	—	3	10	3	—	2	—	18	122	20	7	—	80	134	14	86	9	20	175	60	8	4	2	63	21	179	14	1.522	×	×
TOTALE complessivo deceduti nella popolazione PRESENTE		96	4	31	20	1019	223	39	—	4	81	62	—	15	—	72	1077	166	71	5	1127	1911	165	911	69	113	958	355	21	19	11	320	261	822	228	10.306	×	×

Tavola 51 — **Morti in età inferiore a 1 anno nel 1942 (1° Gennaio - 31 Dicembre) secondo le principali cause di morte e il raggruppamento statistico dei genitori residenti**

(Vedi: pianta Città di Torino suddivisa in zone statistiche ed elenco nominativo dei raggruppamenti statistici, a pagina 1 e 2 del presente Bollettino)

DENOMINAZIONE MALATTIE E CORRISPONDENTI NUMERI DELLA NOMENCLATURA NOSOLOGICA DETTAGLIATA DELLE CAUSE DI MORTE

Raggruppamenti statistici	ZONE STATISTICHE CORRISPONDENTI AI RAGGRUPPAMENTI	1, 2 Febbre tifoide e paratifoide	8 Scarlattina	9 Pertosse	10 Difterite	14 Tubercolosi delle meningi	15 Tubercolosi dell'intestino e del peritoneo	30 Sifilide congenita	34 Vaiuolo	35 Morbillo	36 Poliomielite anteriore acuta e Poliencefalite acuta	39 Tifo petecchiale	3 a 7, 11 a 13, 31 a 33, 37, 38, 40 a 44 Altre malattie infettive e parassitarie	58 a 71 Malatt. reumat., della nutrizione, delle ghiandole endocrine, altre mal. gen. e avvitaminosi	72 a 76 Malattie del sangue e degli organi ematopoietici	80 a 89 Malattie del sistema nervoso e degli organi dei sensi	90 a 103 Malattie dell'apparato circolatorio	106 Bronchite	107 Broncopolmonite	108 Polmonite lobare	109 Polmonite non specificata	104, 105, 110 a 114 Altre malattie dell'apparato respiratorio (esclusa la tubercolosi)	119 Enterite e enteriti	115, 116, 121 a 129 Altre malattie dell'apparato digerente	130 a 139 Malattie dell'apparato urinario e genitale	151 a 156 Malattie della pelle, del tessuto cellulare, delle ossa e degli organi della locomozione	157 Vizi di conformazione congenita	158 Debolezza congenita	159 Nascita prematura (esclusi i nati morti)	160 Conseguenze del parto (esclusi i nati morti)	161 Altre malattie particolari della prima infanzia	Morti violente: altre cause o cause non specificate	TOTALE residenti in Torino e ivi deceduti	Residenti in Torino e deceduti in altri Comuni (Trascrizione)	TOTALE complessivo dei decessi nella popolazione RESIDENTE
I	1-2-3-4	—	—	3	—	—	—	—	—	—	—	—	—	—	—	1	—	—	3	—	—	—	14	—	—	—	2	4	15	—	—	—	42	7	49
II	5-6	—	—	—	1	—	—	—	—	—	—	—	—	—	—	1	—	—	3	—	—	—	4	—	—	—	1	2	5	—	—	1	16	1	19
III	6-7	—	—	—	—	—	—	—	—	—	—	—	—	—	—	2	—	—	4	—	—	—	7	—	—	—	1	2	6	—	—	—	22	—	22
IV	9-9 bis-19-20	—	—	—	—	—	—	—	—	—	—	—	1	—	—	—	1	1	5	—	—	—	15	—	—	—	3	4	5	—	—	1	35	5	40
V	10-18-26-27-28	—	—	1	—	—	—	1	—	—	—	—	—	—	—	1	—	—	2	1	—	—	6	—	—	—	2	—	5	—	—	—	19	3	22
VI	11	—	—	—	—	—	—	—	—	—	—	—	1	—	—	1	—	—	3	—	2	—	3	—	—	—	—	—	5	—	—	—	15	—	15
VII	12	—	—	—	—	—	—	1	—	—	—	—	1	—	—	1	—	—	5	—	—	—	7	2	—	—	—	1	8	—	2	—	26	5	33
VIII	13-14-15-71	—	—	1	—	—	—	—	—	—	—	—	—	—	—	—	—	—	2	—	1	—	5	—	—	—	1	—	8	—	—	—	18	2	20
IX	16-17-17 bis	—	—	2	—	—	—	7	—	1	—	—	—	—	—	—	—	—	7	—	—	—	21	1	—	—	2	5	16	3	2	1	70	7	77
X	21-22	—	—	1	—	—	—	—	—	1	—	—	—	—	—	—	—	—	1	—	—	—	1	—	—	—	1	—	4	1	—	—	10	—	10
XI	23-24	—	—	—	—	—	—	—	—	—	—	—	—	1	—	1	—	1	5	—	—	—	19	—	—	—	1	1	12	—	1	—	32	2	44
XII	25	—	—	—	—	—	—	—	—	—	—	—	—	—	—	—	—	—	2	—	—	—	1	—	—	—	—	—	1	—	—	—	4	1	5
XIII	29-30-31-32	—	—	1	—	—	—	—	—	—	—	—	—	2	1	1	1	—	6	—	—	—	6	—	—	—	3	—	15	—	2	—	38	5	43
XIV	33-34-35	—	—	—	—	—	—	—	—	—	—	—	—	—	—	1	—	—	6	—	—	—	5	—	—	—	1	2	7	1	2	—	25	4	29
XV	36-37-38-39-40-41-68	—	—	—	—	—	—	—	—	1	—	—	—	—	—	1	—	—	7	—	2	—	24	—	—	1	2	—	21	1	2	—	62	4	66
XVI	42-43-44-45-46-66-67	—	—	1	—	—	—	—	—	2	—	—	1	—	—	—	1	—	6	—	1	—	12	—	—	—	1	1	3	—	3	—	32	4	36
XVII	47-48-49-65	—	—	—	—	—	—	—	—	—	—	—	—	—	—	1	—	—	1	—	—	—	9	1	—	—	—	—	5	—	—	—	16	1	17
XVIII	50-51-52-63-64	—	—	—	—	—	—	—	—	—	—	—	—	—	—	1	—	—	—	—	—	—	3	1	—	—	2	—	2	—	1	—	10	2	12
XIX	53-54-55-56	—	—	1	—	—	—	—	—	—	—	—	—	—	1	—	—	—	1	—	—	—	4	—	—	—	—	1	6	—	1	1	16	1	17
XX	57-58	—	—	—	—	—	—	3	—	—	—	—	—	1	—	—	—	—	4	—	—	—	8	—	—	—	—	1	10	—	1	1	29	1	30
XXI	59-60-61-62-89-90-91-92	—	—	1	—	—	—	—	—	—	—	—	—	—	—	—	—	—	2	—	—	—	5	—	—	—	1	1	4	1	—	—	15	—	15
XXII	69-70-87-88	—	—	—	—	—	—	—	—	—	—	—	—	—	—	—	—	—	—	—	—	—	2	—	—	—	—	—	—	1	1	—	4	1	5
XXIII	72-73-80-81	—	—	—	—	—	—	—	—	—	—	—	—	—	—	—	—	—	1	—	—	—	2	—	—	—	1	—	1	—	—	—	5	—	5
XXIV	74-75-82-83-84-85-86	—	—	—	—	—	—	—	—	—	—	—	—	—	1	—	—	—	1	—	—	—	2	—	—	—	2	2	3	—	—	—	11	1	12
XXV	76-77-78-79	—	—	—	—	—	—	1	—	—	—	—	1	—	—	—	—	—	1	—	—	—	5	—	—	—	1	1	4	—	—	—	14	2	16
	Ignoto	—	—	—	—	—	—	—	—	—	—	—	—	—	—	—	—	—	—	—	—	—	—	—	—	—	—	—	—	—	—	—	—	—	—
	TOTALE residenti in Torino e ivi deceduti	—	—	12	1	—	—	13	—	5	—	—	5	4	3	13	2	2	78	1	6	—	190	5	—	1	28	28	172	8	18	5	600	59	659
	Residenti in altri Comuni e deceduti in Torino (Occasionali)	1	—	8	—	—	—	3	—	1	—	—	4	1	—	—	—	—	13	—	—	—	48	1	—	—	1	4	48	2	8	3	146	×	×
	TOTALE complessivo dei deceduti nella popolazione	—	—	—	—	—	—	—	—	—	—	—	—	—	—	—	—	—	—	—	—	—	—	—	—	—	—	—	—	—	—	—	—	—

Tavola 52 — **Morti nel Comune secondo la causa di morte e la professione o condizione** — Mese di Dicembre

CAUSA DI MORTE	Agricoltori	Industriali	Commercianti in grosso in genere	Esercenti venditori merci varie, rappresentanti	Operai	Artigiani	Addetti ai servizi trasporti e affini	Persone di servizio e fatica	Personale subalterno dello Stato e di altri Enti pubblici	Esercito, Marina, Aviaz., corpi arm. dello Stato e degli Enti pubbl. (escl. gli Ufficiali)	Impiegati pubblici civili (Stato ed Enti pubblici) compresi insegnanti pubblici	Ufficiali	Impiegati privati	Professionisti, arti liberali, culto, insegnanti privati	Pensionati	Proprietari, benestanti, viventi di reddito o a carico della famiglia	Studenti	Ricoverati, mendicanti, carcerati	Disoccupati e condizione ignorata	Attendenti a casa	TOTALE
	PROFESSIONE O CONDIZIONE																				
I. Febbre tifoide e paratifoide																					
Peste																					
Scarlattina																					
Pertosse																					
Difterite																					
Tubercolosi dell'apparato respiratorio																					
Tutte le altre forme di tubercolosi																					
Malaria (paludismo)																					
Sifilide																					
Influenza																					
Vaiolo																					
Morbillo																					
Tifo petecchiale																					
Altre malattie infettive e parassitarie																					
II. Cancri e altri tumori maligni																					
Tumori non maligni o di cui carattere maligno non è specificato																					
III. IV. V. Reumatismo cronico e gotta																					
Diabete zuccherino																					
Alcoolismo acuto e cronico																					
Avvelenamenti, altre malattie generali e avvelenamenti ignoti																					
VI. Meningite semplice e malattie del midollo spinale																					
Lesioni intracraniche d'origine vascolare																					
Altre malattie del sistema nervoso e degli organi dei sensi																					
VII. Malattie del cuore																					
Altre malattie dell'apparato circolatorio																					
VIII. Bronchiti																					
Polmoniti																					
Altre malattie dell'apparato respiratorio																					
IX. Isterismo ed enterite																					
Appendicite																					
Malattie del fegato e delle vie biliari																					
Altre malattie dell'apparato digerente																					
X. Nefriti																					
Altre malattie dell'apparato urinario e dell'apparato genitale																					
XI. Setticemie e infezioni puerperali																					
Altre malattie della gravidanza, parto e puerperio																					
XII. XIII. Malattie della pelle, del tessuto cellulare, delle ossa e degli organi della locomozione																					
XIV. XV. Debolezza congenita, vizi di conformazione congenita, nascite premature																					
XVI. Senilità																					
XVII. Suicidio																					
Omicidio																					
Accidenti d'automobili (tutti i veicoli stradali e motore)																					
Morti violente o accidentali esclusi il suicidio, l'omicidio e gli accidenti d'automobili																					
XVIII. Cause non specificate o mal definite																					
Totale																					

VI. – MOVIMENTO MIGRATORIO – Movimento migratorio e regolarizzazione di atti anagrafici secondo il luogo di provenienza e di destinazione. Mese di Dicembre

	Da aggiungere (+) o togliere (–) alla popolazione		DA O PER ALTRI COMUNI DEL REGNO				TOTALE	DA O PER LA LIBIA		DA O PER LE COLONIE e POSSEDIMENTI ITALIANI				DA O PER L'ALBANIA		LOCALITÀ IGNOTA		DA O PER L'ESTERO					IN COMPLESSO					
			della stessa Provincia di Torino		di altre Provincie del Regno					TOTALE		di cui in A. O. I.						Italiani		Stranieri		TOTALE	Popolazione presente			Popolazione residente		
	Presente (P)	Residente (R)	M.	F.	M.	F.		M.	F.	M.	F.	M.	F.	M.	F.	M.	F.	M.	F.	M.	F.		M.	F.	Totale	M.	F.	Totale
PARTE I. MOVIMENTO MIGRATORIO																												
Iscrizioni definitive nel Registro di Popolazione relative a (*):																												
1. Persone immigrate dopo il Censimento del 1936	+ P	+ R	67	119	187	527	900	—	—	2	—	2	—	3	1	—	—	13	11	3	2	29	275	660	935	275	660	935
2. Persone censite il 21 aprile 1936 come presenti con dimora occasionale	(*)	+ R	—	—	—	—	—	—	—	—	—	—	—	—	—	—	—	—	—	—	—	—	×	×	×	—	—	—
																						TOTALE (A)	275	660	935	275	660	935
3. Persone sfuggite al Censimento e che avevano dimora abituale, ma non erano iscritte nel Registro di Popolazione pur essendo il 21 aprile 1936: I. Presenti	+ P	+ R	×	×	×	×	×	×	×	×	×	×	×	×	×	×	×	×		×		×	—	—		—	—	—
II. Temporaneamente assenti	(*)	+ R	×	×	×	×	×	×	×	×	×	×	×	×	×	×	×	×		×	×	×	×	×	×	—	—	—
																						TOTALE (B)	—	—	—	—	—	—
Cancellazioni relative a (*):																												
4. Persone emigrate dopo il Censimento che furono censite il 21-4-1936 come: I. Presenti	— P	— R	45	64	104	156	369	—	—	—	—	—	—	—	—	—	—	2	2	1	2	7	152	224	376	152	224	376
II. Temporaneamente assenti	(*)	— R	—	—	—	—	—	—	—	—	—	—	—	—	—	—	—	—	—	—	—	—	×	×	×	—	—	—
5. Persone iscritte nel registro di popolazione posteriormente al Censimento del 1936 ed emigrate	— P	— R	46	72	184	343	645	—	—	1	—	—	—	—	—	—	—	1	—	1	—	2	233	415	648	233	415	648
																						TOTALE (C)	385	639	1.024	385	639	1.024
																						TOTALE (A + B)	275	660	935	275	660	935
																						Differenza (A + B — C)	—110	+ 21	— 89	—110	+ 21	— 89
PARTE II. REGOLARIZZAZIONE DI ATTI ANAGRAFICI																												
Persone sfuggite al censimento:																												
Che avevano dimora abituale ed erano già iscritte prima del 21-4-1936 nel registro di popolazione e che risultano essere state il 21-4-1936: I. Presenti		+ P	+ R																				—	—	—	—	—	—
II. Temporaneamente assenti		(*)	+ R																				×	×	×	—	—	—
Che avevano dimora occasionale e che risultano essere state: III. Presenti al censimento		+ P	(*)																				—	—	—	×	×	×
																						TOTALE (D)	—	—	—	—	—	—
																						TOTALE (A + B + D)	275	660	935	275	660	935
																						Differenza (A + B + D — C)	—110	+ 21	— 89	—110	+ 21	— 89

N. B. — Degli Italiani emigrati all'Estero N. [illegible] emigrati in Germania a tassate dalla Legge 21-8-1937 n. 1241.

Movimento migratorio nella popolazione residente secondo i gruppi di età.

Tavola 54 — Mese di Dicembre

PROVENIENZA o DESTINAZIONE		0 - 11			12 - 15			16 - 24			25 - 34			35 - 44			45 - 54			55 - 64			65 e oltre			TOTALE		
		M.	F.	Tot.	M.	F.	Tot.	M.	F.	Tot.	M.	F.	Tot.	M.	F.	Tot.	M.	F.	Tot.	M.	F.	Tot.	M.	F.	Tot.	M.	F.	Tot.
IMMIGRAZIONE	Prov. Regno	39	52	91	16	44	60	54	255	309	58	159	217	38	56	94	21	35	56	15	21	36	13	24	37	254	646	900
	Prov. Libia	–	–	–	–	–	–	–	–	–	–	–	–	–	–	–	–	–	–	–	–	–	–	–	–	–	–	–
	Albania	–	–	–	–	–	–	–	1	1	2	–	2	1	–	1	–	–	–	–	–	–	–	–	–	3	1	4
	Colonie e Possedimenti Italiani	–	–	–	–	–	–	–	–	–	2	–	2	–	–	–	–	–	–	–	–	–	–	–	–	2	–	2
	Estero	1	–	1	1	3	4	2	2	4	5	2	7	4	2	6	3	1	4	–	2	2	–	1	1	16	13	29
	Sfuggiti al Cens.	–	–	–	–	–	–	–	–	–	–	–	–	–	–	–	–	–	–	–	–	–	–	–	–	–	–	–
	Località ignota	–	–	–	–	–	–	–	–	–	–	–	–	–	–	–	–	–	–	–	–	–	–	–	–	–	–	–
	TOTALE	40	52	92	17	47	64	56	258	314	67	161	228	43	58	101	24	36	60	15	23	38	13	25	38	275	660	935
EMIGRAZIONE	Prov. Regno	68	71	139	14	31	45	62	165	227	96	149	245	52	86	138	44	50	94	26	50	76	27	33	60	379	635	1014
	Prov. Libia	–	–	–	–	–	–	–	–	–	–	–	–	–	–	–	–	–	–	–	–	–	–	–	–	–	–	–
	Albania	–	–	–	–	–	–	–	–	–	–	–	–	–	–	–	–	–	–	–	–	–	–	–	–	–	–	–
	Colonie e Possedimenti Italiani	–	–	–	–	–	–	–	–	–	1	–	1	–	–	–	–	–	–	–	–	–	–	–	–	1	–	1
	Estero	1	–	1	–	1	1	1	–	1	1	1	2	–	–	–	2	2	4	–	–	–	–	–	–	5	4	9
	TOTALE	69	71	140	14	32	46	63	165	228	98	150	248	52	86	138	36	52	88	26	50	76	27	33	60	385	639	1024

Movimento migratorio nella popolazione residente secondo lo Stato Civile.

Tavola 55 — Mese di Dicembre

PROVENIENZA o DESTINAZIONE		Celibi e nubili			Coniugati			Vedovi			Separati legalmente			Divorziati			TOTALE		
		M.	F.	Totale	M.	F.	Totale	M.	F.	Totale	M.	F.	Totale	M.	F.	Totale	M.	F.	Totale
IMMIGRAZIONE	Provincie del Regno	157	463	620	92	151	246	5	29	34	—	—	—	—	—	—	254	646	900
	Provincie della Libia	—	—	—	—	—	—	—	—	—	—	—	—	—	—	—	—	—	—
	Albania	3	1	4	—	—	—	—	—	—	—	—	—	—	—	—	3	1	4
	Colonie e Possedimenti Italiani	2	—	2	—	—	—	—	—	—	—	—	—	—	—	—	2	—	2
	Estero	11	5	16	5	7	12	—	1	1	—	—	—	—	—	—	16	13	29
	Sfuggite al Censimento	—	—	—	—	—	—	—	—	—	—	—	—	—	—	—	—	—	—
	Località ignota	—	—	—	—	—	—	—	—	—	—	—	—	—	—	—	—	—	—
	TOTALE	173	469	642	97	161	258	5	30	35	—	—	—	—	—	—	275	660	935
EMIGRAZIONE	Provincie del Regno	218	395	613	148	195	343	13	45	58	—	—	—	—	—	—	379	635	1014
	Provincie della Libia	—	—	—	—	—	—	—	—	—	—	—	—	—	—	—	—	—	—
	Albania	—	—	—	—	—	—	—	—	—	—	—	—	—	—	—	—	—	—
	Colonie e Possedimenti Italiani	1	—	1	—	—	—	—	—	—	—	—	—	—	—	—	1	—	1
	Estero	2	2	4	3	2	5	—	—	—	—	—	—	—	—	—	5	4	9
	TOTALE	221	397	618	151	197	348	13	45	58	—	—	—	—	—	—	385	639	1024

Movimento migratorio nella popolazione residente secondo le categorie professionali.

Tavola 56 — Mese di Dicembre

PROVENIENZA o DESTINAZIONE		Agricoltura e caccia	Industria	Trasporti e comunicazioni	Commercio	Banca e assicurazione	Difesa del Paese	Amministrazione pubblica e organizzazioni sindacali	Amministrazione privata	Culto	Professioni ed arti liberali	Addetti ai servizi domestici	Proprietari e benestanti	Condizioni non professionali	Senza indicazione di professione o condizione	Persone sfuggite al Censimento	TOTALE
IMMIGRAZIONE	Provincie del Regno M.	2	59	—	6	1	31	15	7	42	6	3	4	78	—	×	254
	Provincie del Regno F.	—	14	—	4	1	—	6	12	87	—	263	4	255	—	×	646
	Provincie della Libia M.	—	—	—	—	—	—	—	—	—	—	—	—	—	—	×	—
	Provincie della Libia F.	—	—	—	—	—	—	—	—	—	—	—	—	—	—	×	—
	Albania M.	—	—	—	1	—	—	—	—	2	—	—	—	—	—	×	3
	Albania F.	—	1	—	—	—	—	—	—	—	—	—	—	—	—	×	1
	Colonie e Possedimenti Italiani M.	—	—	—	—	—	1	1	—	—	—	—	—	—	—	×	2
	Colonie e Possedimenti Italiani F.	—	—	—	—	—	—	—	—	—	—	—	—	—	—	×	—
	Località ignota M.	—	—	—	—	—	—	—	—	—	—	—	—	—	—	×	—
	Località ignota F.	—	—	—	—	—	—	—	—	—	—	—	—	—	—	×	—
	Estero M.	—	8	—	—	—	—	—	—	6	—	—	—	2	—	×	16
	Estero F.	—	—	—	—	—	—	1	—	—	2	—	—	10	—	×	13
	Sfuggiti al Censimento M.	—	—	—	—	—	—	—	—	—	—	—	—	—	—	—	—
	Sfuggiti al Censimento F.	—	—	—	—	—	—	—	—	—	—	—	—	—	—	—	—
	TOTALE M.	2	67	—	7	1	32	16	7	50	6	3	4	80	—	—	275
	TOTALE F.	—	15	—	4	1	—	7	12	87	2	263	4	265	—	—	660
	TOTALE T.	2	82	—	11	2	32	23	19	137	8	266	8	345	—	—	935
EMIGRAZIONE	Provincie del Regno M.	12	116	3	19	4	40	21	15	13	8	4	2	122	—	×	379
	Provincie del Regno F.	2	48	—	12	—	—	6	15	34	4	206	10	298	—	×	635
	Provincie della Libia M.	—	—	—	—	—	—	—	—	—	—	—	—	—	—	×	—
	Provincie della Libia F.	—	—	—	—	—	—	—	—	—	—	—	—	—	—	×	—
	Albania M.	—	—	—	—	—	—	—	—	—	—	—	—	—	—	×	—
	Albania F.	—	—	—	—	—	—	—	—	—	—	—	—	—	—	×	—
	Colonie e Possedimenti Italiani M.	—	—	—	—	—	—	—	—	1	—	—	—	—	—	×	1
	Colonie e Possedimenti Italiani F.	—	—	—	—	—	—	—	—	—	—	—	—	—	—	×	—
	Estero M.	—	2	—	—	—	—	—	—	1	—	—	—	2	—	×	5
	Estero F.	—	—	—	—	—	—	—	—	—	—	1	—	3	—	×	4
	TOTALE M.	12	118	3	19	4	40	21	15	15	8	4	2	124	—	×	385
	TOTALE F.	2	48	—	12	—	—	6	15	34	4	207	10	301	—	×	639
	TOTALE T.	14	166	3	31	4	40	27	30	49	12	211	12	425	—	×	1024

PARTE III (da non compilarsi nel calcolo della popolazione) — 1. Persone già censite con dimora abituale il 21-4-36, ed iscritte nel Registro di Popolazione; N. — 2. Persone non censite il 21-4-1936 e cancellate dal Registro di popolazione: N. 3.

(1) Nessuna variazione né in aumento né in diminuzione.

Famiglie migrate: Immigrate n. 133 di cui famiglie di una sola persona n. 67; Emigrate n. 196 di cui famiglie di una sola persona n. 60.

Pratiche anagrafiche di: iscrizione n. 742; cancellazione n. 686.

Tav. 57 — **Immigrati nella popolazione residente secondo le provincie di destinazione e la professione o condizione.** — Mese di Dicembre

PROVINCIE E COMPARTIMENTI	Sesso dei Capi Famiglia		Sesso degli Immigrati		PROFESSIONE O CONDIZIONE																					TOTALE
	M.	F.	M.	F.	Agricoltori	Industriali	Commercianti in grosso in genere	Esercenti venditori merci varie, rappresentanti	Operai	Artigiani	Addetti ai servizi trasporti e affini	Persone di servizio e fatica	Personale subalterno dello Stato e di altri enti pubblici	Esercito, Marina, Aviaz., corpi arm. dello Stato e degli enti pubbl. (esclusi gli Ufficiali)	Impiegati pubblici civili (Stato ed enti pubblici) compresi insegnanti pubblici	Ufficiali	Impiegati privati	Professionisti, arti liberali, culto, insegnanti privati	Pensionati	Proprietari, benestanti, viventi di reddito o a carico della famiglia	Studenti	Ricoverati, mendicanti, carcerati	Disoccupati e condizione ignorata	Attendenti a casa	
Alessandria	2	—	13	24	—	—	—	—	1	—	—	13	1	—	—	1	1	3	1	4	3	—	—	10	37
Aosta	3	2	12	34	—	—	—	—	3	—	—	10	—	—	—	1	1	5	1	6	8	1	—	9	46
Asti	1	1	4	29	—	—	—	—	—	—	—	18	—	—	1	—	—	2	3	1	3	1	—	7	33
Cuneo	9	2	23	36	—	—	—	—	5	1	—	50	2	—	4	—	3	11	—	3	8	3	—	14	109
Novara	4	—	8	14	—	—	—	—	—	—	—	4	—	—	—	—	—	—	—	—	—	—	—	5	22
Torino	22	5	67	119	2	—	—	—	20	—	—	54	—	—	—	—	3	41	1	10	12	9	—	23	186
Vercelli	1	—	3	18	—	—	—	—	—	—	—	9	—	—	—	—	—	4	1	1	—	—	—	5	21
PIEMONTE	43	10	130	324	2	—	—	—	29	1	—	158	3	8	7	5	10	68	7	27	33	16	—	73	454
Genova	1	—	—	2	—	—	—	—	—	—	—	1	—	—	—	—	1	—	—	—	—	—	—	—	2
Imperia	1	—	3	3	—	—	—	1	—	—	—	1	—	—	—	—	—	2	—	—	—	1	—	1	6
La Spezia	1	—	2	6	—	—	—	—	—	—	—	1	—	—	—	—	—	1	—	—	2	1	—	1	8
Savona	—	—	—	5	—	—	—	—	—	—	—	5	—	—	—	—	—	—	—	—	—	—	—	—	5
LIGURIA	2	—	5	16	—	—	—	1	—	—	—	8	—	—	2	—	1	3	—	—	2	2	—	2	21
Bergamo	—	—	2	6	—	—	—	—	—	—	—	1	—	—	—	—	—	3	—	2	—	—	—	2	8
Brescia	—	—	—	7	—	—	—	—	—	—	—	3	—	—	—	—	—	1	—	—	1	—	—	2	7
Como	1	—	3	8	—	—	—	—	—	—	—	1	—	—	1	—	—	—	—	2	1	1	—	3	11
Cremona	—	—	—	—	—	—	—	—	—	—	—	—	—	—	—	—	—	—	—	—	—	—	—	—	—
Mantova	1	—	3	5	—	—	—	—	—	—	—	2	—	—	1	—	—	—	—	3	1	—	—	1	8
Milano	6	3	11	29	—	—	—	—	3	—	—	4	—	—	—	—	—	12	2	1	2	2	—	12	40
Pavia	1	—	1	3	—	—	—	—	—	—	—	2	—	1	—	—	—	—	—	—	1	—	—	1	4
Sondrio	—	—	—	1	—	—	—	—	—	—	—	—	—	—	—	—	—	—	—	—	—	—	—	—	1
Varese	—	1	2	10	—	—	—	—	—	—	—	1	—	—	—	—	—	7	—	2	—	1	—	1	12
LOMBARDIA	9	4	22	69	—	—	—	—	3	—	—	15	—	1	2	—	2	25	2	7	7	6	—	21	91
Belluno	—	—	1	17	—	—	—	—	—	—	—	16	—	—	—	—	—	—	—	—	1	1	—	—	18
Friuli (Udine)	—	—	—	11	—	—	—	—	—	—	—	11	—	—	—	—	—	—	—	—	—	—	—	—	11
Padova	1	—	1	14	—	—	—	—	2	—	—	4	—	—	—	—	—	2	—	—	3	—	—	4	15
Rovigo	—	—	1	2	—	—	—	—	—	—	—	2	—	—	—	—	—	—	—	—	1	—	—	—	3
Treviso	1	—	3	18	—	—	—	—	3	—	—	14	—	—	—	—	—	1	—	1	—	—	—	2	21
Venezia	2	—	2	5	—	—	—	—	—	—	—	3	—	—	—	—	2	1	—	—	—	—	—	1	7
Verona	—	—	—	5	—	—	—	—	—	—	—	2	—	—	—	—	—	2	—	—	—	—	—	1	5
Vicenza	—	—	5	9	—	—	—	—	1	—	—	2	—	—	—	—	—	1	—	3	6	—	—	1	14
VENETO	4	—	13	81	—	—	—	—	6	—	—	54	—	—	—	—	2	7	—	4	11	1	—	9	94
Bolzano	1	—	2	2	—	—	—	—	—	—	—	—	—	1	—	—	1	1	—	1	—	1	—	1	4
Trento	1	—	2	8	—	—	—	—	—	—	—	6	—	1	—	—	1	1	—	1	—	1	—	1	10
VENEZIA TRIDENTINA	2	—	4	10	—	—	—	—	—	—	—	6	—	2	—	—	2	2	—	1	—	1	—	2	14
Carnaro (Fiume)	—	—	—	—	—	—	—	—	—	—	—	—	—	—	—	—	—	—	—	—	—	—	—	—	—
Gorizia	—	—	—	3	—	—	—	—	—	—	—	1	—	—	1	—	—	—	—	—	—	—	—	1	3
Istria (Pola)	—	—	—	1	—	—	—	—	—	—	—	1	—	—	—	—	—	—	—	—	—	—	—	—	1
Trieste	—	—	—	4	—	—	—	—	—	—	—	2	—	—	—	—	—	—	—	—	—	—	—	2	4
Provincie Dalmate e Istriana	—	—	—	1	—	—	—	—	—	—	—	1	—	—	—	—	—	—	—	—	—	—	—	—	1
VENEZIA GIULIA E DALMAZIA	—	—	—	9	—	—	—	—	—	—	—	5	—	—	1	—	—	—	—	—	—	—	—	3	9
Bologna	1	—	1	2	—	—	—	—	—	—	—	—	—	—	—	1	—	1	—	1	—	—	—	1	3
Ferrara	1	—	1	2	—	—	—	—	—	—	—	2	—	—	—	1	—	—	—	—	—	—	—	1	3
Forlì	1	—	2	—	—	—	—	—	—	—	—	—	—	—	—	1	1	—	—	—	—	—	—	—	2
Modena	1	—	1	3	—	—	—	—	—	—	—	1	—	—	—	—	1	—	—	—	—	—	—	2	4
Parma	—	—	—	1	—	—	—	—	—	—	—	—	—	—	—	—	—	1	—	—	—	—	—	—	1
Piacenza	3	—	4	3	—	—	—	—	—	—	—	2	1	—	1	1	1	1	—	—	—	—	—	—	7
Ravenna	—	—	—	—	—	—	—	—	—	—	—	—	—	—	—	—	—	—	—	—	—	—	—	—	—
Reggio nell'Emilia	—	—	—	3	—	—	—	—	—	—	—	2	—	—	—	—	—	—	—	—	1	—	—	—	3
EMILIA	7	—	9	14	—	—	—	—	—	—	—	7	1	—	1	3	4	2	—	1	1	—	—	3	23
Apuania	1	—	1	4	—	—	—	—	—	—	—	2	—	2	—	—	—	—	—	1	—	—	—	1	5
Arezzo	—	—	—	—	—	—	—	—	—	—	—	—	—	—	—	—	—	—	—	—	—	—	—	—	—
Firenze	2	1	2	9	—	—	—	1	—	—	—	6	—	—	1	—	—	1	—	—	—	—	—	2	11
Grosseto	—	—	—	2	—	—	—	—	—	—	—	—	—	—	—	—	—	2	—	—	—	—	—	—	2
Livorno	1	—	1	1	—	—	1	—	—	—	—	—	—	—	—	—	—	1	—	—	—	—	—	—	2
Lucca	1	—	2	5	—	—	1	—	—	—	—	1	—	—	—	—	—	—	—	1	—	1	—	3	7
Pisa	—	—	—	2	—	—	—	—	—	—	—	—	—	—	—	—	—	1	—	—	—	—	—	1	2
Pistoia	—	—	1	—	—	—	—	—	—	—	—	—	—	—	—	—	—	—	—	—	1	—	—	—	1
Siena	—	1	—	1	—	—	—	—	—	—	—	—	—	—	—	—	—	—	—	—	—	—	—	1	1
TOSCANA	5	2	7	24	—	—	—	2	1	—	—	9	—	1	1	—	—	5	—	2	1	1	—	8	31
Ancona	—	—	—	2	—	—	—	—	—	—	—	—	—	—	—	—	—	—	—	—	1	—	—	1	2
Ascoli Piceno	—	—	1	4	—	—	—	—	—	—	—	1	—	—	—	—	—	1	—	1	—	1	—	1	3
Macerata	—	—	—	2	—	—	—	—	—	—	—	1	—	—	—	—	—	1	—	—	—	—	—	—	2
Pesaro e Urbino	—	—	—	—	—	—	—	—	—	—	—	—	—	—	—	—	—	—	—	—	—	—	—	—	—
MARCHE	—	—	1	8	—	—	—	—	—	—	—	2	—	—	—	—	—	2	—	1	—	2	—	2	9
Perugia	1	—	1	2	—	—	—	—	—	—	—	1	—	—	—	—	1	—	—	—	—	—	—	1	3
Terni	—	—	—	—	—	—	—	—	—	—	—	—	—	—	—	—	—	—	—	—	—	—	—	—	—
UMBRIA	1	—	1	2	—	—	—	—	—	—	—	1	—	—	—	—	1	—	—	—	—	—	—	1	3

PROVINCIE E COMPARTIMENTI	Sesso dei Capi Famiglia		Sesso degli Immigrati		PROFESSIONE O CONDIZIONE																					TOTALE
	M.	F.	M.	F.	Agricoltori	Industriali	Commercianti in grosso in genere	Esercenti venditori merci varie, rappresentanti	Operai	Artigiani	Addetti ai servizi trasporti e affini	Persone di servizio e fatica	Personale subalterno dello Stato e di altri enti pubblici	Esercito, Marina, Aviaz., corpi arm. dello Stato e degli enti pubbl. (esclusi gli Ufficiali)	Impiegati pubblici civili (Stato ed enti pubblici) compresi insegnanti pubblici	Ufficiali	Impiegati privati	Professionisti, arti liberali, culto, insegnanti privati	Pensionati	Proprietari, benestanti, viventi di reddito o a carico della famiglia	Studenti	Ricoverati, mendicanti, carcerati	Disoccupati e condizione ignorata	Attendenti a casa	
Frosinone	1	—	4	1	—	—	—	—	2	—	—	1	—	—	—	—	—	—	1	—	1	—	—	1	5
Littoria	1	—	2	1	—	—	—	—	1	—	—	—	—	—	—	—	—	—	—	—	—	—	—	1	3
Rieti	—	—	—	—	—	—	—	—	—	—	—	—	—	—	—	—	—	—	—	—	—	—	—	—	—
Roma	7	4	19	25	—	—	—	—	4	—	—	3	—	4	1	3	1	8	—	2	7	1	—	5	44
Viterbo	—	—	—	—	—	—	—	—	—	—	—	—	—	—	—	—	—	—	—	—	—	—	—	—	—
LAZIO	9	4	25	27	—	—	—	—	7	—	—	9	—	4	1	3	1	9	—	2	8	1	—	7	52
Aquila degli Abruzzi	—	—	—	2	—	—	—	—	—	—	—	—	—	—	—	—	—	—	—	—	2	—	—	—	2
Campobasso	—	—	—	1	—	—	—	—	—	—	—	—	—	—	—	—	—	1	—	—	—	—	—	—	1
Chieti	—	—	—	1	—	—	—	—	—	—	—	—	—	—	—	—	—	—	—	—	1	—	—	—	1
Pescara	—	—	—	1	—	—	—	—	—	—	—	—	—	—	—	—	—	—	—	—	—	—	—	—	—
Teramo	—	—	—	—	—	—	—	—	—	—	—	—	—	—	—	—	—	—	—	—	—	—	—	—	—
ABRUZZI E MOLISE	—	—	—	4	—	—	—	—	—	—	—	—	—	—	—	—	—	1	—	—	3	—	—	—	4
Avellino	—	—	—	—	—	—	—	—	—	—	—	—	—	—	—	—	—	—	—	—	—	—	—	—	—
Benevento	—	—	—	1	—	—	—	—	—	—	—	—	—	—	—	—	—	—	—	—	—	—	—	—	—
Napoli	2	—	9	1	—	—	—	—	2	—	—	3	—	—	—	—	—	1	1	1	3	2	1	3	16
Salerno	—	—	—	1	—	—	—	—	—	—	—	—	—	—	—	—	—	—	—	—	—	—	—	1	1
CAMPANIA	2	—	9	9	—	—	—	—	2	—	—	3	—	—	—	—	—	1	1	1	3	2	1	4	18
Bari	1	—	1	9	—	—	—	—	—	—	—	1	—	—	—	—	—	—	—	1	2	—	—	6	10
Brindisi	—	—	—	1	—	—	—	—	1	—	—	—	—	—	—	—	—	—	—	—	—	1	—	1	3
Foggia	—	—	—	—	—	—	—	—	—	—	—	—	—	—	—	—	—	—	—	—	—	—	—	—	—
Lecce	—	—	—	1	—	—	—	—	—	—	—	—	—	—	—	—	—	—	—	—	—	—	—	1	2
Taranto	—	—	—	—	—	—	—	—	—	—	—	—	—	—	—	—	—	—	—	—	—	—	—	—	—
PUGLIE	1	—	5	11	—	—	—	—	1	—	—	1	—	—	—	—	—	2	1	2	1	—	—	8	16
Catera	—	—	—	—	—	—	—	—	—	—	—	—	—	—	—	—	—	—	—	—	—	—	—	—	—
Potenza	—	1	—	6	—	—	—	—	—	—	—	1	—	—	—	—	—	—	—	1	2	—	—	—	6
LUCANIA	—	1	—	6	—	—	—	—	—	—	—	1	—	—	—	—	—	—	—	1	2	—	—	2	6
Catanzaro	2	—	2	4	—	—	—	—	—	—	—	—	—	—	—	—	—	2	—	—	1	1	1	—	6
Cosenza	—	—	—	3	—	—	—	—	—	—	—	—	—	—	—	—	—	—	—	3	—	1	—	1	6
Reggio di Calabria	—	—	1	2	—	—	—	—	—	—	—	1	—	—	—	—	—	—	—	—	1	—	—	1	3
CALABRIA	2	—	3	9	—	—	—	—	—	—	—	1	—	—	—	—	—	2	—	3	—	2	1	2	12
Agrigento	1	—	2	2	—	—	—	—	1	—	—	—	—	—	—	—	—	—	—	—	2	—	—	1	4
Caltanissetta	—	—	—	—	—	—	—	—	—	—	—	—	—	—	—	—	—	—	—	—	—	—	—	—	—
Catania	1	—	2	1	—	—	—	—	2	—	—	—	—	—	—	—	—	—	—	1	—	—	—	—	3
Enna	—	—	—	3	—	—	—	—	—	—	—	—	—	—	—	—	—	—	—	—	—	—	—	—	3
Messina	1	—	1	2	—	—	—	—	1	—	—	—	—	—	—	—	—	—	—	1	—	—	—	2	3
Palermo	5	—	7	3	—	—	—	—	—	—	—	—	—	—	—	—	—	2	1	—	1	2	—	2	10
Ragusa	—	—	—	1	—	—	—	—	—	—	—	—	—	—	—	—	—	—	—	—	—	—	—	1	1
Siracusa	1	—	2	2	—	—	—	—	1	—	—	—	—	—	—	—	—	—	—	—	1	—	—	1	4
Trapani	—	—	—	—	—	—	—	—	—	—	—	—	—	—	—	—	—	—	—	—	—	—	—	—	—
SICILIA	9	—	14	14	—	—	—	—	5	—	—	—	—	2	1	—	1	3	—	3	3	—	—	10	28
Cagliari	3	—	6	9	—	—	—	—	2	—	—	—	—	—	1	—	—	2	—	3	4	—	—	3	15
Nuoro	—	—	—	—	—	—	—	—	—	—	—	—	—	—	—	—	—	—	—	—	—	—	—	—	—
Sassari	—	—	—	—	—	—	—	—	—	—	—	—	—	—	—	—	—	—	—	—	—	—	—	—	—
SARDEGNA	3	—	6	9	—	—	—	—	2	—	—	—	—	—	1	—	—	2	—	3	4	—	—	3	15
Bengasi	—	—	—	—	—	—	—	—	—	—	—	—	—	—	—	—	—	—	—	—	—	—	—	—	—
Derna	—	—	—	—	—	—	—	—	—	—	—	—	—	—	—	—	—	—	—	—	—	—	—	—	—
Misurata	—	—	—	—	—	—	—	—	—	—	—	—	—	—	—	—	—	—	—	—	—	—	—	—	—
Tripoli	—	—	—	—	—	—	—	—	—	—	—	—	—	—	—	—	—	—	—	—	—	—	—	—	—
LIBIA	—	—	—	—	—	—	—	—	—	—	—	—	—	—	—	—	—	—	—	—	—	—	—	—	—
SENZA INDICAZIONE DI PROVINCIA	—	—	—	—	—	—	—	—	—	—	—	—	—	—	—	—	—	—	—	—	—	—	—	—	—
Estero	1	—	3	1	—	—	—	—	1	1	—	—	—	—	—	—	—	—	—	—	—	—	—	—	2
Africa Orientale Italiana	2	—	2	—	—	—	—	—	—	—	—	—	—	—	—	—	1	1	—	—	—	—	—	—	4
Possedimenti Italiani	—	—	—	—	—	—	—	—	—	—	—	—	—	—	—	—	—	—	—	—	—	—	—	—	—
ALTRE COLONIE E POSS. ITALIANI	2	—	2	—	—	—	—	—	—	—	—	—	—	—	—	—	1	1	—	—	—	—	—	—	2
Europa	6	1	9	10	—	—	—	—	5	—	—	—	—	—	—	—	—	2	—	—	1	—	—	6	19
Francia	—	1	—	2	—	—	—	—	—	—	—	—	—	—	—	—	1	—	—	1	—	—	—	—	2
Algeria	—	—	—	—	—	—	—	—	—	—	—	—	—	—	—	—	—	—	—	—	—	—	—	—	—
Altri Stati europei	1	1	2	1	—	—	—	—	1	—	—	—	—	—	—	—	—	—	—	2	—	—	—	—	3
Stati extra europei	—	—	5	—	—	—	—	—	—	—	—	—	—	—	—	—	—	—	—	5	—	—	—	—	5
ESTERO	7	3	16	13	—	—	—	—	6	—	—	—	—	—	1	—	2	8	—	1	4	1	—	6	29
Navi al Continente	—	—	—	—	—	—	—	—	—	—	—	—	—	—	—	—	—	—	—	—	—	—	—	—	—
TOTALE GENERALE	109	24	275	660	2	—	—	11	63	1	—	278	4	18	19	14	27	145	11	60	83	33	—	166	935

Tav. 56 — Emigrati nella popolazione residente secondo le provincie di provenienza e la professione o condizione

PROVINCIE E COMPARTIMENTI	Numero dei Capi Famiglia		Sesso degli Emigrati		PROFESSIONE O CONDIZIONE																			
	M.	F.	M.	F.	Agricoltori	Industriali	Commercianti in grosso o genere	Esercenti venditori minuti (esclusi i rappresentanti)	Operai	Artigiani	Addetti a servizi trasporti e affini	Persone di servizio e fatica	Personale subalterno dello Stato e di altri Enti Pubblici	Esercito, Marina, Avviazione, corpo amm. dello Stato e degli Enti Pubblici (esclusi gli Ufficiali)	Impiegati pubblici civili (Stato ed enti pubblici) compresi insegnanti pubblici	Ufficiali	Impiegati privati	Professionisti, artisti liberali, culto, insegnanti privati	Pensionati	Proprietari, benestanti, viventi di reddito o a carico della famiglia	Studenti	Ricoverati, mendicanti, carcerati	Disoccupati e condizione ignorata
Alessandria	7	—	21	25	1	—	—	1	5	—	1	9	1	—	1	—	4	3	2	5	7	—	—
Aosta	3	3	20	41	—	—	—	1	9	—	—	16	—	—	—	—	3	—	2	4	11	1	1
Asti	3	4	19	37	1	—	—	4	8	—	—	9	—	—	1	—	1	1	—	9	4	—	—
Cuneo	15	2	41	22	—	—	—	3	13	—	—	37	2	1	1	—	5	4	2	14	16	—	—
Novara	1	—	13	16	—	—	—	—	2	—	—	6	—	—	—	—	—	—	—	5	5	1	—
Torino	37	11	91	136	11	—	—	7	30	2	—	31	1	3	3	—	10	15	14	20	26	7	—
Vercelli	10	1	16	22	—	—	—	1	9	1	—	1	—	1	—	—	3	2	1	4	7	1	—
PIEMONTE	102	24	223	359	13	—	—	17	65	3	1	109	5	7	7	—	26	25	22	61	76	10	1
Genova	—	—	3	—	—	—	—	—	1	—	—	—	—	—	1	—	—	—	1	—	—	—	—
Imperia	1	1	2	6	—	—	—	—	—	—	—	2	—	—	—	—	—	—	1	2	2	—	—
La Spezia	—	—	3	1	—	—	—	—	1	—	—	1	—	—	—	—	—	1	—	—	—	—	—
Savona	2	—	4	16	—	—	—	1	—	—	—	3	—	1	—	—	—	1	—	6	3	—	—
LIGURIA	3	1	12	23	—	—	—	1	2	—	—	5	—	1	1	—	—	3	2	8	5	—	—
Bergamo	—	—	—	3	—	—	—	—	—	—	—	3	—	—	—	—	—	—	—	—	—	—	—
Brescia	—	—	—	2	—	—	—	—	—	—	—	1	—	—	—	—	—	—	—	—	—	—	—
Como	2	1	4	3	—	—	—	1	1	—	—	2	—	—	—	—	2	1	—	1	1	—	—
Cremona	—	1	1	1	—	—	—	—	—	—	—	1	—	—	—	—	—	—	—	1	1	—	—
Mantova	—	—	—	—	—	—	—	—	—	—	—	—	—	—	—	—	—	—	—	—	—	—	—
Milano	2	—	4	10	—	—	—	—	2	—	—	2	—	1	2	—	—	3	—	1	—	—	—
Pavia	3	—	4	8	—	—	—	1	—	—	—	1	—	—	—	—	3	—	—	2	2	—	1
Sondrio	—	—	—	1	—	—	—	—	—	—	—	1	—	—	—	—	—	—	—	—	—	—	—
Varese	—	—	—	1	—	—	—	—	—	—	—	—	—	—	—	—	1	—	—	—	—	—	—
LOMBARDIA	7	2	13	29	—	—	—	2	3	—	—	9	—	1	2	—	7	4	—	5	3	—	—
Belluno	1	—	4	22	—	—	—	—	1	—	—	21	—	—	—	—	1	1	—	—	—	—	—
Friuli (Udine)	2	—	7	14	—	—	—	2	1	—	—	13	—	1	—	—	1	—	—	2	1	—	—
Padova	—	—	2	4	—	—	—	—	—	—	—	4	—	—	—	—	—	1	—	—	—	1	—
Rovigo	—	—	—	3	—	—	—	—	—	—	—	3	—	—	—	—	—	—	—	—	—	—	—
Treviso	2	—	2	10	—	—	—	—	2	—	—	9	—	—	1	—	—	—	—	—	—	—	—
Venezia	—	—	1	4	—	—	—	—	—	—	—	4	—	1	—	—	—	—	—	—	—	—	—
Verona	2	—	3	3	—	—	—	—	1	—	—	3	—	1	—	—	—	—	—	—	—	—	—
Vicenza	1	—	3	6	1	—	—	—	2	—	—	5	—	—	—	—	—	1	—	—	—	—	—
VENETO	8	—	22	66	1	—	—	2	7	—	—	62	—	3	1	—	2	3	—	2	1	1	—
Bolzano	4	—	6	7	—	—	—	—	3	—	—	1	—	—	1	—	—	—	—	—	4	—	—
Trento	—	—	—	3	—	—	—	—	—	—	—	3	—	—	—	—	—	—	—	—	—	—	—
VENEZIA TRIDENTINA	4	—	6	10	—	—	—	—	3	—	—	4	—	—	1	—	—	—	—	—	4	—	—
Carnaro (Fiume)	1	—	2	2	—	—	—	—	—	—	—	2	—	1	—	—	—	1	—	—	—	—	—
Gorizia	—	—	—	—	—	—	—	—	—	—	—	—	—	—	—	—	—	—	—	—	—	—	—
Istria (Pola)	—	—	—	—	—	—	—	—	—	—	—	—	—	—	—	—	—	—	—	—	—	—	—
Trieste	—	—	—	—	—	—	—	—	—	—	—	—	—	—	—	—	—	—	—	—	—	—	—
Provincie Dalmate e Lubiana	—	—	—	1	—	—	—	—	—	—	—	1	—	—	—	—	—	—	—	—	—	—	—
VENEZIA GIULIA – DALMAZIA	1	—	2	3	—	—	—	—	—	—	—	3	—	1	—	—	—	1	—	—	—	—	—
Bologna	—	1	2	10	—	—	—	—	3	—	—	1	—	1	—	—	—	—	1	—	2	—	—
Ferrara	—	—	1	3	—	—	—	—	—	—	—	2	—	—	—	—	—	—	—	—	1	1	—
Forlì	—	—	1	2	—	—	—	—	—	—	—	—	—	—	—	—	—	3	—	—	—	—	—
Modena	—	—	—	1	—	—	—	—	—	—	—	1	—	—	—	—	—	—	—	—	—	—	—
Parma	—	—	—	5	—	—	—	—	1	—	—	1	—	—	—	—	—	—	1	—	—	—	—
Piacenza	1	1	2	6	—	—	—	—	2	—	—	2	—	—	1	—	—	1	—	1	—	—	—
Ravenna	—	—	—	—	—	—	—	—	—	—	—	—	—	—	—	—	—	—	—	—	—	—	—
Reggio nell'Emilia	—	—	—	3	—	—	—	—	—	—	—	3	—	—	—	—	—	—	—	—	—	—	—
EMILIA	1	2	6	30	—	—	—	—	6	—	—	10	—	1	1	—	—	4	2	1	3	1	—
Apuania	—	—	—	—	—	—	—	—	—	—	—	—	—	—	—	—	—	—	—	—	—	—	—
Arezzo	1	—	4	3	—	—	—	—	2	—	—	1	—	1	—	—	—	—	—	—	2	—	—
Firenze	1	2	5	7	—	—	—	—	—	—	—	2	—	2	—	1	—	3	2	1	—	—	—
Grosseto	—	—	—	—	—	—	—	—	—	—	—	—	—	—	—	—	—	—	—	—	—	—	—
Livorno	—	—	1	5	—	—	—	—	—	—	—	1	—	—	—	—	—	3	—	1	—	—	—
Lucca	1	1	2	3	—	—	—	—	1	—	—	—	—	—	1	—	—	—	1	—	—	—	—
Pisa	—	—	2	2	—	—	—	—	—	—	—	3	—	—	—	—	—	—	1	—	—	—	—
Pistoia	4	—	6	1	—	—	—	1	2	—	—	1	—	—	—	—	—	—	—	1	1	—	—
Siena	—	—	—	—	—	—	—	—	—	—	—	—	—	—	—	—	—	—	—	—	—	—	—
TOSCANA	7	3	20	21	—	—	—	1	5	—	—	8	—	3	1	1	—	6	4	3	3	—	—
Ancona	1	—	4	3	—	—	—	—	—	1	—	1	—	1	—	—	—	—	—	1	2	—	—
Ascoli Piceno	1	—	3	4	—	—	—	—	—	—	—	—	—	—	—	—	—	2	—	1	2	—	—
Macerata	—	—	—	—	—	—	—	—	—	—	—	—	—	—	—	—	—	—	—	—	—	—	—
Pesaro e Urbino	—	—	1	1	—	—	—	—	—	—	—	1	—	1	—	—	—	—	—	—	—	—	—
MARCHE	2	—	8	8	—	—	—	—	—	1	—	2	—	2	—	—	—	2	—	2	4	—	—
Perugia	—	—	—	5	—	—	—	—	—	—	—	—	—	—	—	—	—	4	—	—	1	—	—
Terni	1	—	2	—	—	—	—	—	—	1	—	—	—	—	—	—	1	—	—	—	—	—	—
UMBRIA	1	—	2	5	—	—	—	—	—	1	—	—	—	—	—	—	1	4	—	—	1	—	—

PROVINCIE E COMPARTIMENTI	Sesso dei Capi Famiglia		Sesso degli Emigrati		PROFESSIONE O CONDIZIONE																				TOTALE
	M.	F.	M.	F.	Agricoltori	Industriali	Commercianti in grosso in genere	Esercenti venditori merci varie, rappresentanti	Operai	Artigiani	Addetti ai servizi trasporti e affini	Persone di servizio e fatica	Personale subalterno dello Stato e di altri enti pubblici	Esercito, Marina, Aviaz., corpi arm. dello Stato degli enti pubbl. (escl. gli Ufficiali)	Impiegati pubblici civili (Stato ed enti pubblici) compresi insegnanti pubblici	Ufficiali	Impiegati privati	Professionisti, arti liberali, culto, insegnanti privati	Pensionati	Proprietari, benestanti, viventi di reddito o a carico della famiglia	Studenti	Ricoverati, mendicanti, carcerati	Disoccupati e condizione ignorata	Attendenti a casa	
Frosinone	—	—	—	—	—	—	—	—	—	—	—	—	—	—	—	—	—	—	—	—	—	—	—	—	—
Littoria	—	—	—	—	—	—	—	—	—	—	—	—	—	—	—	—	—	—	—	—	—	—	—	—	—
Rieti	—	—	—	—	—	—	—	—	—	—	—	—	—	—	—	—	—	—	—	—	—	—	—	—	—
Roma	8	5	33	46	—	—	—	1	3	1	—	19	—	12	2	4	8	4	1	5	8	—	—	11	79
Viterbo	—	—	—	—	—	—	—	—	—	—	—	—	—	—	—	—	—	—	—	—	—	—	—	—	—
LAZIO	8	5	33	46	—	—	—	1	3	1	—	19	—	12	2	4	8	4	1	5	8	—	—	11	79
Aquila degli Abruzzi	—	—	—	—	—	—	—	—	—	—	—	—	—	—	—	—	—	—	—	—	—	—	—	—	—
Campobasso	—	—	2	—	—	—	—	—	—	—	—	—	—	—	—	—	—	—	2	—	—	—	—	—	2
Chieti	—	—	1	—	—	—	—	—	—	—	—	1	—	—	—	—	—	—	—	—	—	—	—	—	1
Pescara	—	—	—	1	—	—	—	—	—	—	—	—	—	—	—	—	—	—	—	—	1	—	—	—	1
Teramo	—	—	—	—	—	—	—	—	—	—	—	—	—	—	—	—	—	—	—	—	—	—	—	—	—
ABRUZZI e MOLISE	—	—	3	1	—	—	—	—	—	—	—	1	—	—	—	—	—	—	2	—	1	—	—	—	4
Avellino	—	—	—	—	—	—	—	—	—	—	—	—	—	—	—	—	—	—	—	—	—	—	—	—	—
Benevento	—	—	—	1	—	—	—	—	—	—	—	—	—	—	—	—	—	—	—	—	—	—	—	1	1
Napoli	3	—	4	5	—	—	—	—	—	1	—	2	—	1	—	1	3	—	—	—	—	—	—	1	9
Salerno	—	—	—	—	—	—	—	—	—	—	—	—	—	—	—	—	—	—	—	—	—	—	—	—	—
CAMPANIA	3	—	4	6	—	—	—	—	—	1	—	2	—	1	—	1	3	—	—	—	—	—	—	2	10
Bari	3	—	5	2	—	—	—	—	1	—	—	2	—	1	1	—	—	—	1	—	—	—	—	1	7
Brindisi	1	—	1	2	—	—	—	—	1	—	—	—	—	—	—	—	1	—	—	—	1	—	—	—	3
Foggia	—	—	1	1	—	—	—	—	—	—	—	—	—	—	—	—	—	—	—	—	1	—	—	1	2
Jonio (Taranto)	1	—	2	1	—	—	—	—	—	—	—	—	—	1	1	—	—	—	—	—	—	—	—	—	3
Lecce	—	—	3	2	—	—	—	—	—	—	—	—	—	—	—	—	—	—	—	3	—	—	—	2	5
PUGLIE	5	—	12	8	—	—	—	—	2	—	—	2	—	2	2	—	1	—	1	3	3	—	—	4	20
Matera	—	—	—	—	—	—	—	—	—	—	—	—	—	—	—	—	—	—	—	—	—	—	—	—	—
Potenza	—	—	—	1	—	—	—	—	1	—	—	—	—	—	—	—	—	—	—	—	—	—	—	—	1
LUCANIA	—	—	—	1	—	—	—	—	1	—	—	—	—	—	—	—	—	—	—	—	—	—	—	—	1
Catanzaro	—	—	2	3	—	—	—	—	—	—	—	—	—	—	1	—	—	—	1	3	—	—	—	5	
Cosenza	—	—	—	3	—	—	—	—	—	—	—	—	—	—	—	—	—	1	—	1	—	—	—	1	3
Reggio di Calabria	1	—	4	7	—	—	—	—	1	—	—	2	—	—	—	—	—	—	1	—	4	—	—	3	11
CALABRIA	1	—	6	13	—	—	—	—	1	—	—	2	—	—	1	—	—	1	1	2	7	—	—	4	19
Agrigento	—	—	—	—	—	—	—	—	—	—	—	—	—	—	—	—	—	—	—	—	—	—	—	—	—
Caltanissetta	1	—	1	1	—	—	—	—	—	—	—	1	—	—	—	—	—	—	—	—	—	—	—	1	2
Catania	—	—	—	—	—	—	—	—	—	—	—	—	—	—	—	—	—	—	—	—	—	—	—	—	—
Enna	—	—	—	—	—	—	—	—	—	—	—	—	—	—	—	—	—	—	—	—	—	—	—	—	—
Messina	1	—	1	1	—	—	—	—	—	—	—	—	—	—	—	—	1	—	—	—	—	—	—	1	2
Palermo	—	—	—	—	—	—	—	—	—	—	—	—	—	—	—	—	—	—	—	—	—	—	—	—	—
Ragusa	—	—	—	—	—	—	—	—	—	—	—	—	—	—	—	—	—	—	—	—	—	—	—	—	—
Siracusa	—	—	—	—	—	—	—	—	—	—	—	—	—	—	—	—	—	—	—	—	—	—	—	—	—
Trapani	—	—	—	1	—	—	—	—	—	—	—	—	—	—	—	—	—	—	—	—	—	—	—	1	1
SICILIA	2	—	2	3	—	—	—	—	—	—	—	1	—	—	—	—	1	—	—	—	—	—	—	3	5
Cagliari	1	—	3	3	—	—	—	—	1	1	—	1	—	—	—	—	—	2	—	—	—	1	—	—	6
Nuoro	—	—	1	—	—	—	—	—	—	—	—	—	—	—	—	—	—	—	—	—	1	—	—	—	1
Sassari	—	—	1	2	—	—	—	—	—	—	—	—	—	—	—	—	—	—	—	1	—	—	—	2	3
SARDEGNA	1	—	5	5	—	—	—	—	1	1	—	1	—	—	—	—	—	2	—	1	1	1	—	2	10
Benghasi	—	—	—	—	—	—	—	—	—	—	—	—	—	—	—	—	—	—	—	—	—	—	—	—	—
Derna	—	—	—	—	—	—	—	—	—	—	—	—	—	—	—	—	—	—	—	—	—	—	—	—	—
Misurata	—	—	—	—	—	—	—	—	—	—	—	—	—	—	—	—	—	—	—	—	—	—	—	—	—
Tripoli	—	—	—	—	—	—	—	—	—	—	—	—	—	—	—	—	—	—	—	—	—	—	—	—	—
LIBIA	—	—	—	—	—	—	—	—	—	—	—	—	—	—	—	—	—	—	—	—	—	—	—	—	—
SENZA INDICAZ. DI PROVINCIA	—	—	—	—	—	—	—	—	—	—	—	—	—	—	—	—	—	—	—	—	—	—	—	—	—
Albania	—	—	—	—	—	—	—	—	—	—	—	—	—	—	—	—	—	—	—	—	—	—	—	—	—
Africa Orientale Italiana	—	—	—	—	—	—	—	—	—	—	—	—	—	—	—	—	—	—	—	—	—	—	—	—	—
Possedimenti Italiani	—	—	1	—	—	—	—	—	—	—	—	—	—	—	—	—	—	1	—	—	—	—	—	—	1
TOTALE COLONIE e POSSED. ITAL.	—	—	1	—	—	—	—	—	—	—	—	—	—	—	—	—	—	1	—	—	—	—	—	—	1
Francia	2	—	3	2	—	—	—	—	1	—	—	1	—	—	—	—	—	—	1	1	—	—	—	1	5
Germania	—	—	—	—	—	—	—	—	—	—	—	—	—	—	—	—	—	—	—	—	—	—	—	—	—
Spagna	—	—	—	—	—	—	—	—	—	—	—	—	—	—	—	—	—	—	—	—	—	—	—	—	—
Svizzera	1	—	1	2	—	—	—	—	—	—	—	—	—	—	—	—	1	—	—	—	1	—	—	1	3
Altri Stati europei	—	—	1	—	—	—	—	—	—	—	—	—	—	—	—	—	—	1	—	—	—	—	—	—	1
Stati extra europei	—	—	—	—	—	—	—	—	—	—	—	—	—	—	—	—	—	—	—	—	—	—	—	—	—
ESTERO	3	—	5	4	—	—	—	—	1	—	—	1	—	—	—	—	1	1	1	1	1	—	—	2	9
TOTALE GENERALE	159	37	385	689	14	—	—	26	120	12	1	241	5	34	19	6	50	61	36	94	121	13	1	172	1024

Tavola 59

Cambiamenti di abitazione nell'anno 1942 (1° Gennaio - 31 Dicembre) denunciati all'Anagrafe municipale, secondo i raggruppamenti statistici di residenza.

LOCALITÀ DI PRECEDENTE RESIDENZA		LOCALITÀ DI NUOVA RESIDENZA																									TOTALE	
	RAGGRUPPAMENTI STATISTICI	I	II	III	IV	V	VI	VII	VIII	IX	X	XI	XII	XIII	XIV	XV	XVI	XVII	XVIII	XIX	XX	XXI	XXII	XXIII	XXIV	XXV		
	Raggruppamenti statistici	ZONE STATISTICHE CORRISPONDENTI AI RAGGRUPPAMENTI	1 - 2 - 3 - 4	5 - 8	6 - 7	9 - 9 bis - 19 - 20	10 - 18 - 26 - 27 - 28	11	12	13 - 14 - 15 - 71	16 - 17 - 17 bis	21 - 22	23 - 24	25	29 - 30 - 31 - 32	33 - 34 - 35	36 - 37 - 38 - 39 - 40 - 41 - 68	42 - 43 - 44 - 45 - 46 - 66 - 67	47 - 48 - 49 - 65	50 - 51 - 52 - 63 - 64	53 - 54 - 55 - 56	57 - 58	59 - 60 - 61 - 62 - 89 - 90 - 91 - 92	69 - 70 - 87 - 88	72 - 73 - 80 - 81	74 - 75 - 82 - 83 - 84 - 85 - 86	76 - 77 - 78 - 79	PERSONE	RICHIESTE DI CAMBIAMENTO
I	1 - 2 - 3 - 4	2378	359	447	435	498	195	217	159	243	63	174	49	226	103	223	92	52	90	70	56	50	41	16	66	14	6.316	4.391
II	5 - 8	371	729	101	206	297	45	101	58	251	17	60	24	164	81	61	82	15	41	42	28	13	29	5	42	13	2.876	2.089
III	6 - 7	420	98	715	241	221	143	54	140	112	36	45	8	97	55	69	44	8	45	43	41	20	22	7	22	3	2.709	1.811
IV	9 - 9 bis - 19 - 20	457	112	269	1722	455	70	74	93	129	41	71	17	174	122	131	71	28	70	97	155	75	54	9	53	7	4.556	2.949
V	10 - 18 - 26 - 27 - 28	476	299	174	448	2131	97	51	117	240	30	62	27	238	120	97	43	35	77	139	55	42	62	8	59	12	5.139	3.622
VI	11	165	72	137	100	88	487	42	68	78	72	71	19	84	26	73	26	11	15	29	17	5	18	18	5	6	1.732	1.099
VII	12	210	58	51	71	57	43	358	51	90	30	135	31	72	34	152	61	25	36	27	26	19	5	—	15	4	1.661	1.067
VIII	13 - 14 - 15 - 71	168	58	96	193	134	61	30	491	102	46	35	4	78	45	64	29	13	13	16	18	10	17	16	56	3	1.706	1.097
IX	16 - 17 - 17 bis	276	246	109	126	226	84	86	89	1111	28	79	66	344	78	94	81	66	80	51	22	26	28	5	32	9	3.442	2.302
X	21 - 22	62	16	27	32	32	113	22	38	24	249	43	13	35	15	91	18	12	23	9	3	12	8	49	15	6	967	500
XI	23 - 24	184	53	45	79	67	64	154	52	70	52	609	27	64	48	282	105	20	42	34	31	8	12	21	12	12	2.147	1.252
XII	25	30	39	6	9	32	8	29	7	80	7	18	199	36	13	43	39	26	13	16	7	2	4	1	4	6	674	369
XIII	29 - 30 - 31 - 32	240	126	93	126	208	92	66	80	309	33	43	18	1750	243	187	94	65	312	64	38	41	19	11	23	10	4.291	2.394
XIV	33 - 34 - 35	95	82	46	102	176	15	46	25	85	29	39	11	311	1091	104	65	19	110	60	51	41	17	13	6	12	2.651	1.417
XV	36 - 37 - 38 - 39 - 40 - 41 - 68	216	87	74	86	113	65	152	29	109	69	316	27	121	61	2211	177	56	51	37	49	31	21	12	30	89	4.289	2.180
XVI	42 - 43 - 44 - 45 - 46 - 66 - 67	71	28	36	76	52	30	82	26	59	9	115	28	103	39	189	1004	102	40	22	19	10	18	5	12	33	2.199	1.085
XVII	47 - 48 - 49 - 65	29	22	12	27	19	7	22	10	38	12	11	5	59	20	30	131	308	12	10	15	10	1	4	—	18	832	402
XVIII	50 - 51 - 52 - 63 - 64	46	50	23	44	67	23	25	14	58	14	36	17	256	75	36	34	24	607	19	22	34	18	3	14	—	1.559	777
XIX	53 - 54 - 55 - 56	65	28	24	53	118	5	20	13	41	9	29	1	32	41	72	24	6	20	355	33	108	13	—	6	—	1.116	586
XX	57 - 58	67	7	54	142	65	27	16	18	31	10	44	14	41	54	50	30	8	31	40	579	85	24	8	12	9	1.466	776
XXI	59 - 60 - 61 - 62 - 89 - 90 - 91 - 92	22	5	8	33	53	5	8	13	14	9	18	—	11	20	40	8	14	12	64	46	308	10	3	6	—	730	320
XXII	69 - 70 - 87 - 88	54	18	31	49	49	5	14	40	8	7	4	6	17	17	32	2	1	7	5	18	17	298	3	13	—	715	361
XXIII	72 - 73 - 80 - 81	21	19	4	6	8	13	21	29	10	23	6	—	18	2	27	12	11	15	5	3	12	10	206	12	6	499	215
XXIV	74 - 75 - 82 - 83 - 84 - 85 - 86	58	18	25	25	38	36	9	66	28	3	13	4	28	39	23	10	—	18	25	15	1	5	19	234	8	748	408
XXV	76 - 77 - 78 - 79	6	6	10	6	13	6	18	11	15	2	41	—	17	6	135	20	3	4	2	7	6	1	4	2	326	667	298
	TOTALE GENERALE	6.187	2.635	2.617	4.347	5.217	1.739	1.717	1.737	3.335	900	2.117	615	4.376	2.448	4.507	2.302	928	1.784	1.281	1.354	986	755	446	751	606	55.687	33.767

VII. — SANITÀ

CONDOTTE MEDICHE. - Assistenza e vigilanza sanitaria

Tavola 60 — Mese di Dicembre

CONDOTTE MEDICHE:	
Visite a domicilio:	
condotte interne	232
condotte periferiche	421
TOTALE	653
Consulti dati negli ambulatori municipali:	
condotte interne	2010
condotte periferiche	2102
TOTALE	4112
GUARDIA MEDICA PERMANENTE:	
Soccorsi d'urgenza prestati di giorno	160
notte	52
TOTALE	212
Medicazioni praticate dai vigili urbani	39
Trasporti eseguiti per conto dei vigili urbani	114
CONDOTTE OSTETRICHE:	
Parti assistiti dalle ostetriche condotte	6
GUARDIE OSTETRICHE:	
Prestazioni	12

Visite ad impiegati, agenti e salariati in ufficio	627
Visite ad impiegati, agenti e salariati a domicilio	—
Visite ad aspiranti ad impieghi municipali: impiegati	—
Visite ad aspiranti ad impieghi municipali: agenti	—
Visite ad aspiranti ad impieghi municipali: salariati	27
Visite per ammissioni ai fanghi di Acqui	—
Visite per rilascio di cinti erniari, ventriere, calze elastiche, ecc.	15
Visite per il rilascio di apparecchi ortopedici	—
Visite a persone che si recano in colonie e in territori d'oltremare	—
Visite a persone addette alla preparazione, manipolazione e vendita di sostanze alimentari e bevande (art. 262 T. U. Leggi San.)	25
Visita a persone che prestano servizi inerenti al funzionamento della vita famigliare (D. L. 22 giugno 1939, n. 1239)	—
Visita a persone addette all'esercizio dell'arte di barbiere, parrucchiere, scuole d'acconciatura, di Istituti di bellezza ed affini (O. P. 1 dicembre 1939)	6
Visite a persone provenienti da paesi colpiti da malattie esotiche	64

Provvedimenti per trasporto di cadaveri	—
Pareri su esumazioni	—
Vidimazioni di firme di sanitari	3.456
Iscrizione nel casellario sanitario (art. 100 T. U. Leggi Sanitarie): medici (1)	—
farmacisti	—
veterinari	—
ostetriche	—
assistenti sanitari	—
infermieri	1
odontotecnici	—
erboristi, ecc.	—
Cancellazione dal casellario sanitario (art. 100 T. U. Leggi Sanitarie): medici	1
farmacisti	—
veterinari	—
ostetriche	2
assistenti sanitari	—
infermieri	—
odontotecnici	—
erboristi, ecc.	—
Insulina distribuita a diabetici poveri: unità	62 000

(1) di cui: —

CONDOTTE MEDICHE. - Ammalati curati a domicilio per:

Tavola 61 — Mese di Dicembre

MALATTIE INFETTIVE:	
Difterite	1
Dissenteria bacillare e amebica	—
Encefalite letargica	—
Erisipela	—
Febbre mediterranea	1
Febbre tifoide	—
Infezioni paratifiche	—
Influenza epidemica	—
Ipertonse	—
Meningite cerebro-spinale	—
Morbillo	1
Parotide epidemica	—
Poliomielite ant. acuta	—
Scarlattina	—
Sifilide	—
Tigne e scabbia	2
Tracoma	—
Tubercolosi polmonare	2
Tubercolosi altre forme	—
Varicella	—
Altre malattie infettive	3
Impetigine	—
TOTALE	10

MALATTIE ACUTE:	
Bronchiti	52
Bronco-polmoniti	7
Polmoniti	4
Altre malattie apparato respiratorio	45
Congiuntiviti e altre malattie oculari	—
Emopatie	—
Enterite acuta - Diarrea	—
Altre malattie apparato digerente	62
Malattie apparato circolatorio	39
Apoplessia e congestione cerebrale	1
Malattie apparato sessuale	—
» apparato uropoietico	3
» apparato locomotore	—
» della bocca, naso, gola	63
» dell'orecchio	—
» mentali	—
» nervose	2
» fetali e congenite	—
» cutanee	3
» della gravidanza, parto, puerperio	—
» per cause violenti	10
Reumatismo articolare	47
Altre malattie acute	4
TOTALE	342

MALATTIE CRONICHE:	
Atrepsia (marasma dei bambini)	—
Malattie apparato circolatorio	1
Malattie apparato digerente	—
» » respiratorio	—
Reumatismo articolare	2
Malattie costituzionali diverse	5
Marasma senile	4
Tumori benigni	—
Tumori maligni	2
Altre malattie	—
TOTALE	14
TOTALE GENERALE	366

Dispensario d'igiene sociale

Tavola 62 — Mese di Dicembre

INDIVIDUI VISITATI PER LA PRIMA VOLTA								Visite ad individui già visitati in precedenza		INDIVIDUI INVIATI A			
TOTALE		DI CUI								Sanatori e Ospedali		Preventori ed Ospizi climatici	
		con tubercolosi polmonare		con altre forme tubercolari		non riconosciuti tubercolotici							
Maschi	Femmine	Maschi	Femmine	Maschi	Femmine	Maschi	Femmine	Maschi	Femmine	Maschi	Femmine	Maschi	Femmine
10	12	3	2	1	—	6	10	102	131	—	—	3	1

Trasporti di persone in ospedali, cliniche, ricoveri, colonie, ecc., eseguiti per cura dei Servizi d'Igiene e Sanità

Tavola 63 — Mese di Dicembre

	Infetti	Non infetti	Totale
Ospedale Maggiore San Giovanni (sede di Molinette)	4	392	396
Ospedale Maggiore San Giovanni (vecchia sede)	—	9	9
Ospedale Maggiore San Giovanni (sede di San Vito)	—	7	7
Ospedale Comunale Martini	—	—	—
Astanteria Municipale Martini	—	42	42
Ospedale Mauriziano Umberto I	—	—	—
Ospedale Maria Vittoria	7	24	31
Ospedale Infantile Regina Margherita	—	4	4
Ospedale Cottolengo	—	22	22
Ospedale Santa Filomena	—	—	—
Ospedale San Salvario	—	—	—
Ospedale Evangelico	—	—	—
Istituto Oncopatico Italiano	—	—	—
Ospedale Oftalmico	—	—	—
Ospedale San Lazzaro	—	1	1
Sanatorio San Luigi - Villa dei Colli	8	—	8
Ospizio Ierosolimitano	—	—	—
Ospedalino Koelliker	5	—	5
Ospedale Amedeo di Savoia - Sezione G. Cena	6	—	6
Ospedale Amedeo di Savoia - Sanatorio Villa Gerbo	10	—	10
Da riportare	40	501	541

	Infetti	Non infetti	Totale
Riporto	40	501	541
R. Opera di Maternità	—	41	41
RR. Ospedali Pediatrici	—	11	11
Ospedale Gradenigo	—	—	—
Istituto Ortopedico Maria Adelaide	—	1	1
Ospizio Poveri Convalescenti Crocetta	—	—	—
Ospedale Militare	—	2	2
R. Ospizio di Carità	—	2	2
Dormitorio Municipale	—	43	43
R. Ricovero di Mendicità	—	6	6
Colonia profilattica Principessa Laetitia	—	5	5
Colonia profilattica Davide Ottolenghi	—	2	2
Colonie climatiche locali	—	—	—
R. Questura e Carceri Giudiziarie	—	3	3
Da e alle Stazioni ferroviarie	30	23	53
Alle stazioni disinfezione per bagni	20	—	20
Al proprio domicilio	—	65	65
Trasporti diversi	—	3	3
Totale	90	688	778

Tavola 64 — Mese di Dicembre

Malattie infettive denunciate dai medici esercenti nel Comune (1)

MALATTIE	Maschi	Femmine	Totale
Morbillo	2	—	2
Scarlattina	3	4	7
Varicella	—	1	1
Parotite epidemica	10	—	10
Febbre tifoidea	3	4	7
Infezioni da paratifi	1	—	1
Dissenteria bacillare	—	—	—
Dissenteria amebica e amebiasi	—	—	—
Brucellosi (febbre ondulante)	—	2	2
Reumatismo poliarticolare acuto	—	—	—
Infezioni puerperali	—	—	—
Difterite	3	2	5
Pertosse	—	—	—
Meningite cerebro-spinale	—	—	—
Influenza	—	—	—
Poliomielite anteriore acuta	—	—	—
Encefalite letargica	—	—	—
Spirochetosi ittero-emorragica	—	—	—
Pustola maligna	—	—	—
Morva nell'uomo	—	—	—
Rabbia — morsicature animali rabbiosi o sospetti	2	2	4
Rabbia — rabbia dichiarata	—	—	—
Da riportare	24	15	39

MALATTIE	Maschi	Femmine	Totale
Riporto	24	15	39
Anchilostomiasi	—	—	—
Oftalmoblenorrea dei neonati	—	—	—
Sifilide — da baliatico	—	—	—
Sifilide — in collettività	—	—	—
Blenorragia	—	—	—
Tubercolosi — polmonare	7	4	11
Tubercolosi — altre forme	—	—	—
Tracoma	—	—	—
Tigna	—	—	—
Scabbia	15	—	15
Gastroenterite infantile	—	—	—
Lebbra	—	—	—
Impetigine	—	—	—
Vaiolo e vaioloide	—	—	—
Malaria	—	—	—
Reumatismo art. ac.	—	—	—
Erisipela	1	—	1
Tifo esantematico	—	—	—
Tifo ricorrente	—	—	—
Colera e infezioni coleriformi	—	—	—
Febbre gialla	—	—	—
Tricofitia	—	—	—
TOTALI	47	19	66

Tavola 65 — Mese di Dicembre

Profilassi delle malattie infettive (Visite - Ricoveri e visite di infetti - Vaccinazioni - Cura antirabbica)

Denuncie di casi di malattie infettive	66
Visite domiciliari di accertamento	43
Prelievi di materiali per esami di laboratorio	116
Trasporti di malati infettivi (vedi tav. 63)	70
Disinfezioni domiciliari	100
Indagini varie (visite a domicilio di ammalati infetti durante la malattia)	—
Visite a persone provenienti da paesi infetti da malattie esotiche	64
Visite per il rilascio della tessera sanitaria (vedi tav. 60)	31

Malati di malattia infettiva ricoverati nell'Ospedale Amedeo di Savoia per:

Morbillo	—
Scarlattina	6
Varicella	—
Parotite epidemica	8
Difterite	—
Meningite cerebro-spinale epid.	1
Poliomielite anteriore acuta	—
Altre malattie	—
Totale	15

Tubercolosi (vedi tav. 62) — Persone visitate	22
Tubercolosi (vedi tav. 62) — Persone ricoverate	4

Cura antirabbica:

Persone morsicate da animali	4
Persone sottoposte a cura a prescindere dall'animale riconosciuto rabbioso	2
Persone non sottoposte a cura (cioè morsicate da animali riconosciuti non rabbiosi)	2

Vaccinazioni:

Inviti, sollecitazioni, intimazioni	—
Certificati di vaccinazione rilasciati	95
Vaccinazioni antidifteriche	35
Vaccinazioni antitifiche	12
Vaccinazioni antivaiolose 20 a — maschi 10, femm. 10 — esito positivo maschi 9, femm. 6 — esito neg. masc. —, femm. —	
Rivaccinazioni antivaiolose 33 a — maschi 22, femm. 11 — esito positivo maschi 2, femm. 1 — esito neg. masc. 2, femm. 1	

Vigilanza sanitaria scolastica

Tavola 66 — Mese di Dicembre

Ispezioni mediche negli istituti scolastici e prescolastici pubblici e privati	—
Visite mediche individuali	—
Visite mediche di controllo eseguite presso l'Ufficio d'Igiene per l'ammissione e la riammissione alla scuola	—
Alunni inviati per accertamento al Dispensario d'Igiene Sociale	—
Alunni inviati per accertamento all'Ambulatorio dermopatico	—
Alunni inviati per accertamento all'Ambulatorio antitracomatoso	—
Alunni inviati per accertamento all'Ambulatorio neuropsichiatrico	—
Prelievi di materiale patologico per accertamenti di laboratorio	—
Alunni curati all'Ambulatorio odontoiatrico	—
Alunni curati all'Ambulatorio otorinolaringoiatrico	—
Alunni curati all'Ambulatorio oculistico	—
Alunni curati all'Ambulatorio ortopedico	—
Visite ed inchieste a domicilio	—
Visite di controllo al personale insegnante	—
Visite di controllo al personale di servizio	—
Ispezioni igieniche a locali scolastici e refezioni	—
Docce somministrate (limitate alle scuole speciali)	—

SCUOLE SPECIALI	Presenti al 1° del mese	Ammessi	Dimessi
Scuola all'aperto Vittorio Emanuele III in Loano	—	—	—
Scuola medico-pedagogica	141	—	141
Scuola per tracomatosi G. Prati	26	—	26

	Visitati la 1ª volta	In cura
Ambulatori per anormali psichici	—	—
Ambulatori per tracomatosi	—	—

PERSONE ALLONTANATE DALLA SCUOLA PER RAGIONI PROFILATTICHE

DENOMINAZIONE DELLA MALATTIA	Allontanati per malattia	Allontanati per convivenza o contatto
Febbre melitense	—	—
Febbre tifoide e paratifoide	—	—
Dissenteria	—	—
Vaiolo o vaioloide	—	—
Varicella	—	—
Morbillo	—	—
Scarlattina	—	—
Difterite, croup	—	—
Meningite cerebro-spinale epidemica	—	—
Poliomielite ant. acuta	—	—
Pertosse	—	—
Influenza	—	—
Parotite	—	—
Tricofizia	—	—
Tracoma	—	—
Tubercolosi	—	—
Oftalmie semplici	—	—
Pediculosi	—	—
Malattie cutanee	—	—
Malattie nervose	—	—
TOTALI	—	—

(1) L'elenco di queste malattie infettive è desunto da quello contenuto nel D. M. del 23 aprile 1940-XVIII, relativo alle disposizioni sanitarie concernenti le malattie infettive e diffusive.

Tavola 67 — Mese di Dicembre

Servizio di disinfezione e lavanderia per cura dell'Ufficio d'Igiene

DISINFEZIONI ESEGUITE ALLA STAZIONE DI DISINFEZIONE

Operazioni eseguite: col vapore	Operazioni eseguite: colla formaldeide	Operazioni eseguite: con soluzioni chimiche	Oggetti distrutti col fuoco	Oggetti disinfettati — Personali: col vapore	Personali: colla formaldeide	Personali: con soluzioni chimiche	Letterecci: col vapore	Letterecci: colla formaldeide	Letterecci: con soluzioni chimiche	D'uso domestico: col vapore	D'uso domestico: colla formaldeide	D'uso domestico: con soluzioni chimiche	Oggetti disinfettati e lavati nella lavanderia: d'uso personale	d'uso letteraccio	d'uso domestico	Disinfestazioni (Lotta contro la mosca)	Disinfezioni a domicilio presenziate dai Medici Ispettori	Domicili disinfettati: d'ufficio	Domicili disinfettati: a richiesta	Ambienti disinfettati
152	4	32	3	11.713	128	118	2.823	46	734	4.030	98	2.671	147	2.707	407	—	58	100 (*)	—	318
	188			11.959			3.603			6.799			3.261					100		
				22.361																
				25.622																

(*) di cui: private abitazioni N. 41, alberghi N. 1, edifici pubblici N. 58

Segue Tavola 67

Aule scolastiche disinfettate: Pubbliche	Aule scolastiche disinfettate: Private	Vetture pubbliche disinfettate	Stalle disinfettate	Mercato Bestiame: Carri e autocarri	Mercato Bestiame: vagoni	Visite al domicilio dei malati infetti durante la malattia: dai Medici Ispettori	Visite al domicilio dei malati infetti durante la malattia: dal personale	Trasporto ammalati negli ospedali: infetti	Trasporto ammalati negli ospedali: non infetti	Bagni di pulizia: a uomini	Bagni di pulizia: a donne	Cure a scabbiosi: a uomini	Cure a scabbiosi: a donne	Disinfezione al cuoio capelluto agli alunni delle scuole: a maschi	Disinfezione al cuoio capelluto agli alunni delle scuole: a femmine	Morti trasportati al Cimitero: infetti	Morti trasportati al Cimitero: non infetti	Morti trasportati alla Camera d'Osservazione di med. legale al Valentino	Impacchi a cadaveri infetti in sublimato corrosivo	Impacchi a cadaveri non infetti per dilazione di sepoltura o per conservazione	Iniezioni di formalina ed impacco a cadaveri da trasportarsi fuori Torino	Trasporto di cadaveri dal suolo pubblico alla propria abitazione
—	—	9	—	—	—	25	18	40	556	728	453	118	167	—	38	—	—	—	—	—	—	1
—				—		43		596		1.181		285		38		—						

Tavola 68 — Vigilanza baliatico

MESE	BALIE: Visitate	Autorizzate	Non autorizzate o sifilitiche
1942 - Gennaio N.	—	—	—
Febbraio »	—	—	—
Marzo »	—	—	—
TOTALI 1° Trimestre 1942 N.	—	—	—
1942 - Aprile N.	2	2	—
Maggio »	1	1	—
Giugno »	—	—	—
TOTALI 2° Trimestre 1942 N.	3	3	—
1942 - Luglio N.	—	—	—
Agosto »	—	—	—
Settembre »	—	—	—
TOTALI 3° Trimestre 1942 N.	—	—	—
1942 - Ottobre N.	1	1	—
Novembre »	—	—	—
Dicembre »	—	—	—
TOTALI 4° Trimestre 1942 N.	1	1	—

Tavola 69 — Mese di Dicembre

Lotta contro la mosca

SEZIONI di Guardie Municipali	Ispezioni compiute in case o negozi	Trascurata pulizia in case o negozi: Avvertimenti	Trascurata pulizia in case o negozi: Contravvenzioni	Merce esposta in vendita senza ripari: Avvertimenti	Merce esposta in vendita senza ripari: Contravvenzioni	Mancato collocam. tende a bacchetta: Avvertimenti	Mancato collocam. tende a bacchetta: Contravvenzioni
1ª	500	10	—	3	—	—	—
2ª	285	—	—	—	—	—	—
3ª	372	16	—	2	—	—	—
4ª	428	18	—	—	—	—	—
5ª	399	11	—	—	—	—	—
6ª	203	11	—	—	—	—	—
7ª	138	12	—	—	—	—	—
8ª	146	32	—	—	—	—	—
9ª	250	26	—	—	—	—	—
10ª	193	131	—	—	—	—	—
11ª	252	10	—	—	—	—	—
12ª	301	45	—	2	—	—	—
13ª	1.215	11	—	—	—	—	—
14ª	243	4	—	—	—	—	—
15ª	127	25	—	—	—	—	—
16ª	130	6	—	—	—	—	—
18ª	91	7	—	—	—	—	—
19ª	160	20	—	4	—	—	—
20ª	193	17	—	4	—	—	—
Mercati	4.343	—	—	—	—	—	—
Squadra mobile	7.287	—	—	—	—	—	—
TOTALI	17.256	412	—	15	—	—	—

Tavola 70

Vigilanza sul suolo e sull'abitato

MESI	Ispezioni eseguite ad abitazioni	Ordinanze emesse	Contravvenzioni	Dichiarazioni di inabilità	Ispezioni ad alberghi, locande, ecc.	Licenze concesse	Ordinanze emesse	Contravvenzioni	Ispezioni ad esercizi pubblici	Licenze concesse	Licenze sospese	Ordinanze emesse	Contravvenzioni	Licenze ritirate	Ispezioni a fabbricati di nuova costruzione	Licenze concesse	Ordinanze emesse	Contravvenzioni
1941 - Dicembre	188	23	12	—	347	—	10	5	138	—	—	11	4	—	5	15	5	21
1942 - Gennaio	218	62	23	—	307	—	6	5	145	—	—	5	4	—	42	5	—	—
Febbraio	248	41	21	—	257	—	15	6	172	—	—	8	3	—	66	8	—	—
Marzo	339	76	20	—	409	—	5	3	206	—	—	11	3	—	81	11	9	—
Aprile	313	45	16	—	457	—	14	2	145	—	—	7	2	—	42	18	19	—
Maggio	343	51	17	—	417	—	9	1	165	—	—	13	4	—	42	14	5	—
Giugno	356	65	27	—	439	—	2	6	180	—	—	10	4	—	50	8	8	—
Luglio	388	52	21	—	212	—	7	1	186	—	—	10	1	—	53	13	—	—
Agosto	290	62	12	—	221	—	4	1	123	—	—	6	2	—	30	7	—	—
Settembre	314	56	20	—	299	—	6	2	176	—	—	6	2	—	37	4	—	—
Ottobre	337	52	12	—	368	—	12	2	192	—	—	6	2	—	38	12	—	—
Novembre	424	63	11	—	210	—	4	2	165	—	—	8	2	—	21	9	—	—
Dicembre	88	6	1	—	86	—	3	—	67	—	—	1	—	—	8	5	—	—
TOTALI 1942	3.568	579	201	—	3.972	—	87	29	1.886	—	—	91	29	—	510	116	41	—

Tavola 71

Laboratori di vigilanza per l'igiene e la profilassi

Mese di Dicemb

I. — SEZIONE CHIMICA

II. — SEZIONE MEDICO-MICROGRAFICA

Sostanze esaminate e ricerche fatte dai Laboratori Chimico e Medico-micrografico	Campioni esaminati nel mese	Esito delle ricerche				Esito delle ricerche								Can esa nel
		normale e regolamentare	non regolamentare	avariate, ecc.	adulterate, ecc.	normale e regolamentare	Non regolamentare: alterate	Non regolamentare: sofisticate	Non regolamentare: altrimenti non regolamentare	positivo	negativo	batteriologicamente atte all'alimentazione	batteriologicamente non atte all'alimentazione	
	N.	N.	N.	N.	N.	N.	N.	N.	N.	N.	N.	N.	N.	
a) Sostanze alimentari:														
Acque	34	34	—	—	—	—	—	—	—	×	×	68	—	
Aceto	—	—	—	—	—	—	—	—	—	×	×	—	—	
Alcool	—	—	—	—	—	—	—	—	—	×	×	—	—	
Birra	—	—	—	—	—	—	—	—	—	×	×	—	—	
Burro	5	5	—	—	—	—	—	—	—	×	×	—	—	
Caffè e surrogati	—	—	—	—	—	—	—	—	—	×	×	—	—	
Carni fresche	—	—	—	—	—	—	—	—	—	×	×	—	—	
Carni insaccate	—	—	—	—	—	—	—	—	—	×	×	—	—	
Cioccolato e cacao	1	—	1	—	—	—	—	—	—	—	—	—	—	
Conserve alimentari:														
animali	3	2	—	1	—	—	—	—	—	×	×	—	—	
vegetali	11	6	1	1	—	—	—	—	—	×	×	—	—	
Droghe e Spezie	—	—	—	—	—	—	—	—	—	×	×	—	—	
Estratti carni vegetali	—	—	—	—	—	—	—	—	—	×	×	—	—	
Farine	9	8	1	—	—	—	—	—	—	×	×	—	—	
Formaggi e latticini	—	—	—	—	—	—	—	—	—	×	×	—	—	
Ghiaccio	—	—	—	—	27	—	—	—	—	×	×	—	—	
Latte	27	—	—	—	—	—	—	—	—	×	×	—	—	
Legumi	—	—	—	—	—	—	—	—	—	×	×	—	—	
Liquori	—	—	—	—	—	—	—	—	—	×	×	—	—	
Olio	1	—	—	1	—	—	—	—	—	×	×	—	—	
Pane	4	—	4	—	—	—	—	—	—	×	×	—	—	
Paste alimentari	—	—	—	—	—	—	—	—	—	×	×	—	—	
Pesce fresco	—	—	—	—	—	—	—	—	—	×	×	—	—	
Pesce in conserva	—	—	—	—	—	—	—	—	—	×	×	—	—	
Sciroppi e gazzose	—	—	—	—	—	—	—	—	—	×	×	—	—	
Vino e vermouth	—	—	—	—	—	—	—	—	—	×	×	—	—	
Zucchero e miele	126	121	5	—	—	—	—	—	—	×	×	—	—	
Altre sostanze alimentari	7	2	4	1	—	—	—	—	—	×	×	—	—	
Riso	—	—	—	—	—	—	—	—	—	×	×	—	—	
Uova	—	—	—	—	—	—	—	—	—	×	×	—	—	
Acque di piscina	—	—	—	—	—	—	—	—	—	—	—	—	—	
b) Disinfettanti medicinali, sieri e vaccini:														
Disinfettanti	—	—	—	—	—	—	—	—	—	×	×	—	—	
Medicinali	—	—	—	—	—	—	—	—	—	×	×	—	—	
Sieri e vaccini	—	—	—	—	—	—	—	—	—	×	×	—	—	
c) Ricerche diagnostiche:														
Per carbonchio	—	—	—	—	—	—	—	—	—	—	—	—	—	
Per difterite	—	—	—	—	—	—	—	—	—	3	35	—	—	
Per dissenteria	—	—	—	—	—	—	—	—	—	—	—	—	—	
Per echinococco	—	—	—	—	—	—	—	—	—	—	—	—	—	
Per febbre ondulante	—	—	—	—	—	—	—	—	—	—	2	—	—	
Per malaria	—	—	—	—	—	—	—	—	—	—	—	—	—	
Per meningite cer. spin. epidemica	—	—	—	—	—	—	—	—	—	—	—	—	—	
Per rabbia	—	—	—	—	—	—	—	—	—	3	69	—	—	
Per sifilide	—	—	—	—	—	—	—	—	—	1	1	—	—	
Per tifo e paratifo	—	—	—	—	—	—	—	—	—	2	—	—	—	
Per tubercolosi	—	—	—	—	—	—	—	—	—	—	—	—	—	
Per altre	—	—	—	—	—	—	—	—	—	—	—	—	—	
Esami di orina	—	—	—	—	—	—	—	—	—	—	—	—	—	
Esami istologici	—	—	—	—	—	—	—	—	—	—	—	—	—	
Esami biologici	—	—	—	—	—	—	—	—	—	—	—	—	—	
Totale	228	178	16	7	27	—	—	—	—	9	107	68	—	

Preparazione per la cura antirabbica

Conigli innestati per la	
Conservazione virus rabbico	Diagnosi biologica (Esperimenti)
Numero	Numero

Diagnosi della rabbia col	
Metodo biologico	Metodo istologico
Numero	Numero

Tav. 72

Dispensari antivenerei

Mese di Dicembre

Dispensari	Persone affette da blenorragia e da ulcera molle						Persone affette da sifilide						Individui non riconosciuti affetti da malattia venerea
	Visitate per la prima volta			Visite a persone già visitate			Visitate per la prima volta			Visite a persone già visitate			
	Maschi	Femmine	Totale	Maschi	Femmine	Totale	Maschi	Femmine	Totale	Maschi	Femmine	Totale	
7 dispensari	51	7	58	414	287	701	35	23	58	1.038	748	1.786	214

Tavola 73

Ispezioni e visite veterinarie

Mese di Dicembre

	N.
ite a spacci di carni fresche, salate o preparate, di pollame, conigli, selvaggina, pesci, laboratori di carni insaccate, in scatole, di estratti ecc., per nuova apertura, cambia-	
enti di proprietario o sistemazioni speciali dei locali: N. 5 (Approvati	5
(Non approvati	—
zioni a spacci di carni fresche, salate o preparate, di pollame, conigli, selvaggina, esci od altre derrate alimentari sottoposte al controllo veterinario, a laboratori e epositi di carni preparate, in scatole, estratti, ecc.	186
zioni e visite ai frigoriferi, ai mercati e docks	70
te a vacche destinate alla produzione del latte per il consumo pubblico	—
te di controllo alle vacche lattifere e alle vaccherie	167
te a greggi e mandre in partenza, in arrivo o stabulanti nel territorio comunale	11
te a stallaggi e scuderie	7
te a cavalli adibiti ai pubblici servizi: N. 30 (Esclusi dal servizio	—
(Sospesi in via temporanea	—

	N.
Visite a porcili	2
Visite a canili	—
Visite ad animali da cortile ed ai loro ricoveri	—
Visite ad animali ed ai loro ricoveri per contravvenzioni o reclami	—
Visite ad animali morsicatori	3
Visite ad animali morti, sospetti o sequestrati per malattia infettiva o sospetta	1
Visite a tori e stazioni di monta taurina	7
Verbali di contravvenzione elevati (Ufficio, ammazzatoio, scalo Porta Nuova)	—
Perizie eseguite (Ufficio ed Ammazzatoio)	5
Scuderie e stalle sotto sequestro e fatte disinfettare	—
Visite ai ricoveri di animali per nuove costruz. e per il collaudo di lav. ordin. ed eseguiti	—
Trattamenti immunizzanti sottoposti alle vaccinazioni antiaftose	—
Inoculazioni diagnostiche	—
Diffide a spacci	—

Tavola 74

Canile Municipale

Mese di Dicembre

	N.
i rimasti alla fine del mese precedente	—
accalappiati	—
Totale	—

Restituiti ai proprietari	—
Ceduti a Società e privati	—
Ceduti ad Istituti Scientifici	—
Anfasiati	—
Cani rimanenti a fine del mese in corso	—

Tavola 75

Sardigna

Mese di Dicembre

nali morti od abbattuti nel territorio del Comune e distrutti nella rdigna:	N.
Equini	14
Bovini	10
Ovini	12
Suini	2
Cani e gatti	32
Pollame	—
Selvaggina	—
Totale	100
ioni alla Sardigna ed autopsie eseguite	40

Tavola 76

Esami carni e derrate alimentari di origine animale

Mese di Dicembre

	N.
Esami macroscopici, microscopici, batteriologici eseguiti su carni fresche, preparate, pollame, pesce, estratti, ecc. in arrivo in città, prelevati all'ammazzatoio, scalo Porta Nuova, negli spacci, sui mercati, o portati in ufficio	403
di cui: Riscontrati normali	401
Sequestrati (*)	2

(*) *Provvedimenti adottati:* distruzione.

VIII. - ASSISTENZA

a 77

Società di Pubblica Assistenza «Croce Verde» (servizi eseguiti)

Mese	Trasporti agli Ospedali N.	Trasporti a Domicilio N.	Medicazioni provvisorie N.	Assistenza temporanea N.	Servizi diversi N.	Totale Servizi N.	Trasporti eseguiti in autoambulanza: in Città N.	Trasporti eseguiti in autoambulanza: fuori Città N.
embre 1942	107	86	8	6	4	211	92	101
Totali 1942	2.409	978	169	100	73	3.729	1.967	1.420

a 78

Associazione Italiana Volontari del Sangue (trasfusioni di sangue)

Mese	Numero complessivo Donatori (1): Maschi	Femm.	Totale	Donatori nel corso del mese: Maschi	Femm.	Totale	Condizione dei donatori: Operai	Impiegati	Professionisti	Commercianti	Diversi	Trasfusioni operate N°	Quantità sangue donato cm³	Luogo dove avvenne la trasfusione: Ospedali	Cliniche	Case private
embre 1942	959	232	1.191	41	8	49	38	4	2	1	4	49 (2)	11.450	40	8 (3)	1
Totali 1942	959	232	1.191(4)	1.418	333	1.751	1.296	167	13	68	227	1.751	376.860	1136	454	163

tti attivi all'Associazione. — (2) Trasfusioni con offerte 35; gratuite 34. — (3) Trasfusioni operate nelle Cliniche Universitarie 5 — Cliniche private 3. — (4) Inscritti alla fine l'ultimo mese considerato.

Tavola 79

Provvidenze accordate dal Comune per favorire l'incremento demografico.

MESI	FAMIGLIE NUMEROSE: Movimento delle famiglie beneficiate (1-2) — Famiglie che hanno acquisito le concessioni per la 1ª volta	Famiglie nei cui confronti le concessioni sono scadute	Famiglie che hanno risequistato le concessioni	Famiglie nei cui confronti le concessioni sono in corso	Provvidenze accordate nell'anno comprese quelle suppletive concesse a famiglie numerose: Esenz. pagamento di tutte le tasse e imposte comunali, escluse le imposte sui consumi (3)	Esenz. pagamento tasse scolast. per scuole profess. ed il liceo musicale (4)	Concess. libri ed oggetti scol. per le scuole profess. ed il liceo musicale (4)	Ammissione all'assist. sanitaria gratuita (5)	Per utenti dell'A.E.M. (6): Ridur. del prezzo della luce elettr.	Esonero spese accessorie di polizza e dal concorso per derivaz.	Tessere gratuite di circolazione tranviaria (6)	Supplementi	Famiglie numerose ed altre famiglie: Premi demografici concessi nell'anno: Premi di nuzialità	Premi di natalità
Dalla istituz. delle provvid. al 31 dicembre 1941	2929	1517	160	1572										
Gennaio 1942	14	197	1	1390	15	15	15	15	2	2	2	7	5	31
Febbraio	8	—	3	1401	11	11	11	11	3	3	3	2	4	38
Marzo	18	—	2	1421	20	20	20	20	3	3	3	2	3	33
Aprile	7	—	—	1428	7	7	7	7	—	—	—	2	5	38
Maggio	4	—	—	1432	4	4	4	4	1	1	1	3	11	32
Giugno	4	—	3	1439	7	7	7	7	1	1	1	6	5	38
Luglio	13	—	1	1453	14	14	14	14	3	3	3	4	7	46
Agosto	11	—	7	1471	18	18	18	18	2	2	2	7	2	33
Settembre	5	—	—	1476	5	5	5	5	—	—	—	5	9	32
Ottobre	14	—	—	1490	14	14	14	14	3	3	3	6	3	32
Novembre	2	—	2	1491	4	4	4	4	1	1	1	2	1	32
Dicembre	1	—	—	1495	1	1	1	1	1	1	1	1	—	11
Totali 1942					120	120	120	120	20	20	20	47	55	396

(1) Provvidenze concesse alle famiglie composte di almeno 5 figli a carico del capo famiglia di età inferiore ai 18 anni compiuti. (2) Provvidenze concesse ai capi famiglia i quali abbiano a carico il numero dei figli previsto dall'art. 2 della legge 14 giugno 1928, n. 1312.

Assistenza igienico sanitaria e materiale dell'Opera Nazionale per la protezione della Maternità e dell'Infanzia

Tavola 80

a) Maternità.

PERIODO	GESTANTI: Provvedimenti assistenziali adottati: Visitate nei Consultori ostetrici (2): Prima visita	Visite successive	Ammesse ai refettori materni (3)	Assistite con alimenti, ricostituenti, medicinali, indumenti sanitari, pacchi ostetrici (3)	MADRI NUTRICI: Provved. assistenziali adottati (1): Ammesse ai refettori materni (3)	Assistite con alimenti, ricostituenti medicinali
Mese di Dicembre	25	21	57	28	60	107
Periodo dal 1° Gennaio al 31 Dicembre 1942	1.002	740	547	365	619	591

b) Infanzia.

PERIODO	BAMBINI FINO A TRE ANNI: Provvedimenti assistenziali adottati: Visitati nei Consultori pediatrici (2): Lattanti: Prima visita	Lattanti: Visite successive	Divezzi: Prima visita	Divezzi: Visite successive	Assistiti con latte, alimenti, ricostituenti, medicinali, indumenti (1)	Collocati presso nutrici o famiglie di allevatori (3): Lattanti	Collocati presso nutrici o famiglie di allevatori (3): Divezzi	Collocati in Asili-Nido (3)	BAMBINI MAGGIORI DI TRE ANNI E FANCIULLI: Provvedimenti assistenziali adottati (1): Assistiti in scuole materne con refezione a carico dell'Opera (3)	Collocati presso famiglie di allevatori (3)	Ricoverati in Istituti: per sani (3)	per anormali (3)	BAMBINI E FANCIULLI assistiti contro la T.B.C.: Provvedimenti assistenziali adottati: Neonati, figli di donne tubercolose, collocati presso nutrici (3)	Predisposti collocati presso famiglie di allevatori (3)	Ricoverati in [illegible]
Mese di Dicembre	70	150	6	91	562	18	17	80	250	54	80	3	5	20	4
Periodo dal 1° Gennaio al 31 Dicembre 1942	6310	35146	1185	13672	3313	60	64	408	768	137	109	3	8	36	16

(1) Il numero delle persone assistite è uguale al numero dei provvedimenti assistenziali adottati.
(2) Numero delle visite.
(3) Numero delle persone che nel periodo considerato usufruiscono del provvedimento.

Tavola 81

Movimento degli ammalati negli ospedali cittadini

Mese di Dicembre

OSPEDALI	Presenti al 1° del mese: M.	F.	Tot.	Entrati nel mese: Dall'esterno: M.	F.	Trasferiti da altro osped.: M.	F.	Totale: M.	F.	Usciti nel mese: Per guarigione: M.	F.	Trasferiti ad altro osped.: M.	F.	Per morte: M.	F.	Totale: M.	F.	Presenti alla fine del mese: M.	F.	Tot.
Ospedale Maggiore S. Giovanni Battista - Nuova sede	441	283	724	533	298	—	—	533	298	475	237	143	90	118	100	736	427	238	154	392
Ospedale Maggiore S. Giovanni Battista - Vecchia sede	118	96	214	43	17	5	—	48	17	127	62	16	23	10	8	153	93	13	20	33
Ospedale Maggiore S. Giovanni Battista - Sede di S. Vito	97	49	146	83	37	18	10	101	47	134	40	—	14	7	12	141	72	57	24	81
Ospedale Nuovo Martini	chiuso	—	—	—	—	—	—	—	—	—	—	—	—	—	—	—	—	—	—	chiuso
Astanteria Martini	22	18	40	56	21	—	—	56	21	29	20	—	—	21	7	50	27	28	12	40
Ospedale Mauriziano Umberto I (d)	85	25	110	29	3	—	—	29	3	70	12	—	—	5	2	75	14	39	14	53
Ospedale Maria Vittoria (d)	18	94	112	33	105	—	—	33	105	37	161	—	—	6	14	43	175	8	24	32
Ospedale Infantile Regina Margherita (d)	14	3	17	7	8	—	—	7	8	5	1	—	—	1	—	6	1	15	10	25
Regia Opera di Maternità	—	122	122	—	134	—	—	—	134	—	193	—	—	—	—	—	193	—	63	63
Ospedale Cottolengo	505	448	953	39	42	—	—	39	42	11	17	—	—	13	33	24	50	520	440	960
Ospedale San Salvario (d)	43	101	144	—	—	—	—	—	—	—	—	43	101	—	—	43	101	—	—	chiuso
Ospedale Santa Filomena	—	28	28	—	9	—	—	—	9	—	37	—	—	—	—	—	37	—	—	chiuso
Ospedalino Koelliker (d)	27	27	54	4	3	—	—	4	3	—	—	—	—	—	—	—	—	31	30	61
Ospedale Oftalmico	24	36	60	28	20	2	1	30	21	51	56	3	1	—	—	54	57	—	—	chiuso
Ospedale San Lazzaro	15	28	43	22	35	—	—	22	35	23	34	1	—	—	—	24	34	13	29	42
Ospedale Evangelico	chiuso	—	—	—	—	—	—	—	—	—	—	—	—	—	—	—	—	—	—	chiuso
Ospedale Gradenigo	73	13	86	10	17	40	—	50	17	52	19	—	—	—	—	52	19	71	11	82
Ospedale Omeopatico	3	18	21	1	1	—	—	1	1	4	4	—	—	—	3	4	7	—	12	12
Ospedale Amedeo di Savoia	1	1	2	3	2	2	8	5	10	1	3	—	—	1	—	2	3	4	8	12
Sanatorio Birago di Vische	63	11	77	2	1	—	—	2	1	—	—	63	15			65	15	—	—	chiuso
Sanatorio San Luigi (d)	136	54	190	—	—	—	—	—	—	—	—	102	54	4	—	106	54	30	—	30
Regi Ospedali Psichiatrici (d)	1.773	2.063	3.836	45	46	—	25	45	71	45	36	845	255	45	46	935	337	883	1.797	2.680
Istituto Chirurgico Ortopedico Maria Adelaide (d)	48	37	85	5	5	—	—	5	5	13	15	—	—	—	—	13	15	40	27	67
Ospizio Israelitico	19	37	56	2	3	—	—	2	3	1	4	—	—	1	—	2	4	19	36	55
Ospedale Militare	449	—	449	2.317	—	174	—	2.491	—	1.407	—	1.180	—	13	—	2.600	—	340	—	340
Infermeria Municip. Rossi presso Osped. Martini	13	—	13	—	—	—	—	—	—	—	—	13	—	—	—	13	—	—	—	chiuso
Totale	3.987	3.595	7.582	3.262	807	241	44	3.503	851	2.485	957	2.489	553	247	225	5.161	1.735	2.349	2.711	5.060

Tavola 82

Stato e movimento degli ammessi nel brefotrofio

Mese di Dicembre

DENOMINAZIONE	NELL'INTERNO DEL BREFOTROFIO: Esistenti al 1° del mese	Aumenti: Nuovi ammessi	Aumenti: Provenienti dal lattanti	Aumenti: Riportati o richiamati	Diminuzioni: Affidati all'interno	Diminuzioni: Passati fra i divezzi	Diminuzioni: Riconosciuti o ritirati dai genitori	Diminuzioni: Dimessi per compimento 14° anno	Diminuzioni: Morti	Restano alla fine del mese	ALL'ESTERNO DEL BREFOTROFIO (c): Esistenti al 1° del mese	Aumenti: Nuovi ammessi	Aumenti: Provenienti dall'interno	Aumenti: Provenienti dai lattanti	Diminuzioni: Rientrati nel Brefotrofio	Diminuzioni: Riconosciuti o ritirati dai genitori	Diminuzioni: Passati fra i divezzi	Diminuzioni: Dimessi per compimento 14° anno	Diminuzioni: Per donne diverse	Diminuzioni: Morti	Restano alla fine del mese
Illegittimi:																					
Lattanti (a)	74	22	×	5	6	3	2	—	7	83	483	9	6	×	5	2	31	×	—	1	659
Divezzi (b)	121	2	3	7	10	×	—	—	—	123	4.600	6	10	31	7	2	×	12	—	2	4.634
Legittimi:																					
Lattanti (a)	—	—	—	—	—	—	—	—	—	—	—	—	—	—	—	—	—	—	—	—	—
Divezzi (b)	—	—	—	—	—	—	—	—	—	—	11	—	—	—	—	—	—	—	—	—	11
Totale	195	24	3	12	16	3	2	—	7	206	5.094	15	16	31	12	4	31	12	—	3	5.096

Personale Medici N. 7; Suore N. 15; Medici e Balie N. 20.
Personale di servizio: Maschi N. 2; Femmine N. 54.

(a) Di età inferiore ad 1 anno.
(b) Di età superiore ad 1 anno.

(c) Sono compresi i bambini affidati a madri nubili o coniugate.
(d) Il movimento si riferisce alle sole ammalate esenti nella Sede di Torino ma in altre Sede di stabilimento.

Tavola 83 — **Ente comunale di assistenza** — Mese di Dicembre

FORME DI ASSISTENZA ADOTTATE

DISTRIBUZIONE DI GENERI ALIMENTARI (c)

Pane	Kg.	64.304,25
Latte	Lit.	25.393,50
Zucchero	Kg.	—
Buoni alimentari N. 207.626 per complessive	L.	496.932,50

CARBONE

Carbone	Kg.	—
Legna	Kg.	—

RANCIO DEL POPOLO (a)

Pane e minestre, razioni	N.	—

POSTI DI RISTORO

Utenti:

Pane e minestre, razioni	»	—
Latte, »	»	—
Carne, »	»	—
Uova, »	»	—
Pappe, »	»	—

Ricoveri:

Uomini, presenze	N.	—
Donne, »	»	—
Bambini, »	»	—

SUSSIDI IN DENARO (b)

Straordinari (pratiche N. 58)	L.	5.910,—
Affitto (» »)	»	—
Buoni di pernottamento (N. 31)	»	180,—
Straordinari a famiglie di richiamati (N. 25)	»	2.265,—
Affitto a famiglie di richiamati (N. 1)	»	120,—

REFEZIONI SCOLASTICHE

	N.	—

DISTRIBUZIONI DIVERSE

Indumenti vari	capi	N.	1[illegible]
» per colonie	»	»	—
Scarpe	paia	»	27[illegible]
» per colonie	»	»	—
Giocattoli	»	»	—
Letti — - Brande — - Culle —	Totale	»	—
Materassi — - Lenzuola —.			

FREQUENZA ASSISTITI PRESSO L'E.

Sedi E. C. A.	N.	32.9[illegible]

a) Per le razioni di pane e minestra distribuite, indipendentemente dall'E.c.a. e per cura del Comune, nel Ricovero municipale indigenti e nel Ricovero municipale accattoni, Tav. 85 e 86.

b) Inoltre, nel mese di Dicembre 1942 sono stati concessi pure indipendentemente dall'Eca e per cura del Comune, n. 96 sussidi per un importo complessivo di L. 1.255,—.

c) La concessione di buoni per generi alimentari determinati è cessata col 30 Settembre 1938 e dal 1° Ottobre successivo è stata sostituita con la concessione mensile di buoni alimentari *ad valorem*; detti buoni non sono validi per i seguenti generi: pane, vino, alcoolici e dolciumi.

Tavola 84

Opera Pia Cucina Malati Poveri - Assistenza viveri (1)

MESI	Razioni a dieta lattea	Razioni a dieta carnea	Totale razioni distribuite	VIVERI DISTRIBUITI: Latte - litri	Pane - Kg.	Uova - dozzine	Carne - Kg.	Brodo - litri
Dicembre 1941	7.730	700	8.430	3.865,—	1.049,—	140	140	—
Gennaio 1942	6.720	750	7.470	3.360,—	956,—	85	150	—
Febbraio	6.350	600	6.950	3.175,—	914,—	155	120	150
Marzo	7.630	600	8.230	3.815,—	900,—	155	120	200
Aprile	8.640	600	9.240	4.320,—	723,—	310	120	150
Maggio	10.090	750	10.840	5.045,—	733,—	190	150	150
Giugno	8.680	600	9.280	4.340,—	597,—	155	120	150
Luglio	3.690	150	3.840	1.845,—	237,—	165	30	60
Agosto	—	—	—	—	—	—	—	—
Settembre	—	—	—	—	—	—	—	—
Ottobre	1.740	500	2.240	870,—	176,—	80	50	150
Novembre	3.650	950	4.600	1.825,—	365,—	30	190	250
Dicembre	3.760	1.000	4.760	1.880,—	345,—	14	200	200
Totali 1942	60.950	6.500	67.450	30.475,—	5.916,—	1.369	1.250	1.460

Formaggio Kg. 111 — Pasta Q.li 4 — Riso Q.li 3 — Legumi Q.li 1 — Patate Q.li 5 — Salumi Kg. 25.

(1) Durante i mesi di Luglio e Settembre (periodo estivo) l'Opera sospende, come di consueto, le distribuzioni.

Tavola 85

Ricoveri municipali

Mese di Dicembre

a) RICOVERO PER INDIGENTI (***)

	PERNOTTAMENTI	INCASSI
1. Riparto A: L. 1,60 per notte (*)	soppresso	soppresso
2. Riparto B: L. 0,60 per notte	1.955	1.173,—
3. Riparto C: gratuito	3.173	—
Totali	5.128	1.173,—

b) RICOVERI PER SFRATTATI

Ubicazione dei Ricoveri	Numero famiglie	Numero componenti
Via Tripoli (baracche)	48	335
Strada Maddalene (baracche)	26	174
Via Savigliano, 7	17	108
Corso Tassoni, 58	11	64
	102	681

(***) Minestre distribuite ai pernottanti confezionate dal Comune, con viveri forniti da esso. N. 4.340 - Razioni pane di 75 grammi ciascuna, distribuite ai pernottanti N. 4.340

(*) Sono esclusi dal pagamento i bambini che dormono con i genitori.

Tavola 86

Ricovero municipale accattoni

Mese di Dicembre

	N.
PERNOTTAMENTI.	
1. Vecchi, ammalati e inabili al lavoro	2.480
2. Indigenti e accattoni	3.798
Totale	6.278
PROVVEDIMENTI.	
1. Rimpatriati (non resid. o non domiciliati a Torino)	2
2. Denunciati per questua (mendicanti recidivi)	—
3. Denunciati per sfruttamento vecchi e bambini	—
4. Inviati in Questura per accertamenti	2
Da riportare	4

	N.
Riporto	4
5. Inviati in Questura perchè ricercati dall'Autorità P. S.	2
6. Vecchi e minorenni consegnati ai parenti previa diffida	—
7. Rilasciati previa diffida (mendicanti occasionali)	—
8. Bambini abbandonati inviati in Istituti di beneficenza	—
9. Sistemati dal Comune o presso terzi	—
10. Inviati all'Ospedale Maggiore San Giov. Battista	18
11. Inviati all'Ospedale San Lazzaro	—
12. Inviati all'Ospedale San Luigi	—
13. Inviati all'Ospedale Maria Vittoria	—
Da riportare	24

	N.
Riporto	2
14. Inviati all'Ospedale Martini	
15. Inviati ai RR. Ospedali Psichiatrici	
16. Inviati al R. Ospizio di Carità	
17. Inviati al R. Ricovero di Mendicità	
Totale	
Minestre distribuite dal Comune ai ricoverati	6
Razioni pane di 75 grammi ciascuna distribuite dal Comune ai ricoverati	6

Tavola 87

Patronato Scolastico Centrale

MESI	Numero iscritti: Maschi	Femmine	Totale	Numero Refezioni distribuite: Antescuola	Interscuola	Doposcuola	Totale	Spese mensili complessive: Per refezioni (1)	Per libri cancelleria e sussidi scolastici div.	Per vestiario e calzature	Per fornitura di occhiali	Spese varie	Totale
Dicembre	928	650	1.578	—	39.450	—	39.450	690.325,50	22.565,—	—	—	—	712.[illegible]
Totali 1942	928	650	1.578	—	909.914	—	909.914	2.755.049,85	216.205,65	—	—	—	2.971.25[illegible]

(1) Comprese le spese accessorie diverse per le refezioni (assistenza, servizio cucina, ecc.).

NB. Nelle spese di refezione sono anche calcolate le spese varie di attrezzatura ed impianto refezione scolastica.

Istituti di beneficenza per ricovero di bambini, vecchi, cronici, ecc.

Mese di Dicembre

ISTITUTI		Presenti al 1° del mese			Entrati nel mese			Usciti			Morti			Presenti alla fine del mese		
DENOMINAZIONE	FINALITÀ	M.	F.	Tot.	M.	F.	Tot.	M.	F.	Tot.	M.	F.	Tot.	M.	F.	Tot.
Casa Benefica per giovani artigiani	Ricovera fanciulli che si trovano in stato di abbandono materiale e morale impartendo loro un'istruzione professionale.	80	—	80	—	—	—	—	—	—	—	—	—	80	—	80
Collegio degli Artigianelli	Dà agli allievi un'istruzione religiosa, civile e professionale affinchè crescano onesti artigiani e utili cittadini.	—	—	—	—	—	—	—	—	—	—	—	—	—	—	—
Istit. Agricolo Bonafous	Avviamento all'agricoltura ed arti affini.	109	—	109	—	—	—	72	—	72	—	—	—	37	—	37
* Istituto Lorenzo Prinotti	Ricovera, istruisce, educa sordomuti di ogni provincia d'Italia impartisce un'istruzione professionale.	11	10	21	—	—	—	3	2	5	—	—	—	8	8	16
* R. Istituto Sordomuti	Mantenimento, educazione intellettuale, religiosa, civile e fisica ed istruzione professionale dei sordomuti.	7	8	15	—	—	—	—	—	—	—	—	—	7	8	15
Istituto delle Rosine	Ospizio di ragazze povere che attendono in parte a lavori di cucito e ricamo ed in parte alla direzione delle Scuole esterne.	—	45	45	—	33	33	—	—	—	—	—	—	—	78	78
Istit. Artigianelli Valdesi	Promuove l'istruz. e lo sviluppo delle industrie domest. fra la popolaz. delle Valli Valdesi e procaccia ai fanc. Valdesi, preferibil. orfani, il vantaggio di un'onorata profess. e di una educaz. morale e religiosa.	14	—	14	—	—	—	4	—	4	—	—	—	10	—	10
* Istituto Buon Pastore	Accoglie le ragazze corrigende, fatte ricov. per provv. d'autorità.	—	177	177	—	2	2	—	7	7	—	—	—	—	172	172
Istituto Sacra Famiglia	Ricovera a fine di educare povere fanciulle di religione cattolica, orfane oppure pericolanti per abbandono materiale e morale.	—	148	148	—	—	—	—	—	—	—	—	—	—	148	148
Piccola Casa della Divina Provvidenza (Cottolengo)	Accoglie a ricovera gratuitamente individui d'ambo i sessi sordomuti, epilettici, invalidi, ammalati d'ogni sorta, senza distinzione di patria e di religione, purchè non accettabili negli altri ospedali.	818	1.952	2.770	4	3	7	28	52	80	2	5	7	792	1.898	2.690
R. Ospizio di Carità	Ricovera vecchi d'ambo i sessi, poveri ed inabili al lavoro, nati o residenti da 10 anni in Torino. (Compresa N. 35 giovani orfane tenute dall'Ospizio, in conformità del lascito Bogetto).	668	641	1.309	2	3	5	15	25	10	44	40	84	611	579	1.190
R. Ricovero di Mendicità	Ricovera inabili al lavoro, immuni da malattie contagiose, mentali e da epilessia, appartenenti per nascita o decennale domicilio alla Città di Torino.	376	543	919	5	10	15	48	24	72	14	11	25	319	518	837
* R. Albergo di Virtù	Provvede gratuitamente al ricovero, mantenimento, educazione morale, fisica e professionale di giovani poveri nati nelle Antiche Provincie Piemontesi.	—	—	—	—	—	—	—	—	—	—	—	—	—	—	—
Orfanotrofio Femminile	Ricovero fanciulle legittime, orfane di entrambi i genitori, nate nella Diocesi di Torino, di età dagli 8 ai 12 anni.	—	35	35	—	—	—	—	—	—	—	—	—	—	35	35
Opera Pia Barolo	Ricovera giovani di media condizione, per dar loro un'educazione religiosa, morale, civile e conveniente istruzione.	—	101	101	—	—	—	—	8	8	—	—	—	—	93	93
Opera Pia Lotteri	Provvede alla convalescenza di donne e bambini poveri, uscenti dagli ospedali o dalle case loro, bisognosi di cure complementari.	—	115	115	—	2	2	—	48	48	—	—	—	—	69	69
Opera Pia Viretti	Ricovera ed educa cristianamente povere fanciulle illegittime dai 4 ai 12 anni.	—	47	47	—	2	2	—	5	5	—	—	—	—	44	44
* Orfanotrofio Israelitico E. Sacerdote	Accoglie, mantiene, istruisce, educa poveri orfani israeliti, d'ambo i sessi, avviandoli ad un'arte o mestiere in modo di abilitarli a bastare a se stessi.	3	2	5	—	—	—	—	—	—	—	—	—	3	2	5
Ospizio Convalescenti alla Crocetta	Convalescenza gratuita di poveri infermi d'ambo i sessi, che escono dagli ospedali o dalle loro case.	3	2	5	12	5	17	11	6	17	—	—	—	4	1	5
Casa del Sole a Ponte Strada	Ricovera i figli sani di genitori tubercolotici, specialmente orfani di guerra, figli di mutilati o di ex combattenti, per neutralizzare la predisposizione alla tubercolosi.	13	14	27	—	—	—	—	—	—	—	—	—	13	14	27
Istituto "Pro Infantia Derelicta"	Dà ricovero immediato e provvisorio a bambini privi di assistenza, orfani o no.	14	23	37	—	—	—	6	13	19	—	—	—	8	10	18
Piccola Casa di Carità (Madonna di Campagna)	Ricovera inabili al lavoro d'ambo i sessi, appartenenti al territorio della Madonna di Campagna.	8	40	48	—	—	—	7	37	44	—	—	—	1	3	4
Soc. Torin. "Pro Puerilia"	Ricovera bambini orfani abbandonati dai 3 ai 7 anni compiuti	58	14	72	—	—	—	4	4	8	—	—	—	54	10	64
Soc. Reale Corrett. Minor.	Istituto per i minorenni discoli dell'antico Regno Sardo.	81	—	81	—	—	—	2	—	2	—	—	—	79	—	79
Comit. di Difesa dei Fanciulli	Accoglie, per ordine dalla Autorità Giudiziaria, i fanciulli d'ambo i sessi dai 2 ai 12 anni, (di ogni luogo d'origine) che siano trovati od abbandonati.	57	24	81	—	—	—	2	1	3	—	—	—	55	23	78
Crociata Contro la Tubercol.	Accoglie i figli sani di genit. tubercol. per toglierli dall'ambiente infetto.	96	86	182	4	2	6	3	6	9	—	—	—	97	82	179
Pozzo di Siloar	Accoglie ragazze madri, specialmente quelle respinte dalla famiglia, per riabilitarle e perchè non abbandonino la loro creatura. Nella maggior parte dei casi si trattengono i nati sino all'età di 4 anni.	8	35	43	—	6	6	1	8	9	—	—	—	7	33	40
Istituto "Charitas"	Ricovera provvisoriamente fanciulli sani ma discoli, che si trovino pericolanti od in completo abbandono.	15	7	22	—	—	—	1	1	2	—	—	—	14	6	20
Istituto delle Piccole Suore dei Poveri	Ricovera vecchi abbandonati d'ambo i sessi.	131	132	263	1	2	3	—	—	—	7	3	10	125	131	256
Istituto SS. Natale	Ricovera orfane povere.	—	75	75	—	—	—	—	2	2	—	—	—	—	73	73
Istituto Povero Cieche	Assistenza fisica e morale di cieche povere.	—	38	38	—	—	—	—	—	—	—	—	—	—	38	38
Istit. Natività di Maria SS.	Ricovera bambine orfane, comunque prive di assistenza.	—	58	58	—	—	—	—	—	—	—	—	—	—	58	58
Istituto Regionale per Ciechi	Istruz. elementare e di avviamento al lavoro a ricovero.	50	51	101	—	—	—	—	—	—	—	—	—	50	51	101
* Orfanotrofio D. Savio	Ricovera maschi orfani o abbandonati dai 5 agli 11 anni.	95	—	95	—	—	—	15	—	15	—	—	—	80	—	80
Pia Casa dello Orfano	Ricovera bambine orfane o abbandonate	—	14	14	—	—	—	—	5	5	—	—	—	—	9	9
	TOTALE	2.715	6.437	7.152	28	70	98	222	254	476	67	59	126	2.654	6.196	6.668

N.B. — Il movimento dei ricoverati si riferisce sia ai ricoverati nella sede di Torino sia in altra sede di sfollamento. — Gli Istituti segnati con asterisco hanno restituito tutti o parte dei ricoverati alle loro famiglie.

IX - SERVIZI MUNICIPALI

Personale del comune. (1) (4)

Tavola 89 — Mese di Dicembre

QUALIFICA		In servizio al 1° del mese			Aumenti nel mese: Assunzione in servizio			Diminuzioni nel mese: Collocamento in pensione		Dimissioni o licenziamenti		Morti		In complesso			In servizio alla fine di Novembre		
		Maschi	Femm.	Totale	Maschi	Femm.	Totale	Maschi	Femm.	Maschi	Femm.	Maschi	Femm.	Maschi	Femm.	Totale	Maschi	Femm.	Totale
Personale di carriera	Impiegati	1.311	152	1.463	—	—	—	2	—	1	—	7	2	10	2	12	1.301	150	1.451
	Subalterni (2)	1.213	51	1.264	—	—	—	—	—	—	—	1	—	1	—	1	1.212	51	1.263
Personale avventizio	Impiegati	470	401	871	—	2	2	—	—	3	6	1	—	4	6	10	466	397	863
	Subalterni	72	232	304	—	—	—	—	—	1	2	—	—	1	2	3	71	230	301
Operai (3)		9.158	200	9.358	64	4	68	—	—	159	21	12	1	171	22	193	9.051	182	9.233
Complesso nel mese		12.224	1.036	13.260	64	6	70	2	—	164	29	21	3	187	32	219	12.101	1.010	13.111

(1) Compreso il personale delle Aziende municipalizzate Elettrica e Tramvie. (2) Compresi gli agenti del Corpo Armati. (3) Compresi i dipendenti delle ditte appaltatrici di lavori per conto del Comune. (4) Dal 1° Gennaio 1935 viene conteggiato anche il personale delle scuole non passate alle dipendenze dello Stato, che continua ad essere a carico del Comune.

Lavatoi - Posteggi e secchi d'acqua calda distribuiti nei lavatoi municipali.

Tavola 90

MESI	Borgo San Secondo — Vasche 40			Borgo San Donato — Vasche 80			Murazzi Po — Vasche 40			Ripa Gagliarda — Vasche 40			Borgo Crocetta — Vasche 40		
	Posteggi pagati	Posteggi gratuiti	Acqua calda	Posteggi pagati	Posteggi gratuiti	Acqua calda	Posteggi pagati	Posteggi gratuiti	Acqua calda	Posteggi pagati	Posteggi gratuiti	Acqua calda	Posteggi pagati	Posteggi gratuiti	Acqua calda
Dicembre 1942	104	84	270	316	95	174	365	81	1.248	177	35	572	108	27	22
Totale 1942	1.129	1.008	11.834	11.873	3.090	33.865	1.328	948	13.534	3.619	1.370	12.353	1.599	1.120	10.0

MESI	Via Fiocchetto — Vasche 5			Piazza Donatello — Vasche 40			Borgata Monterosa — Vasche 2			Via Bologna — Vasche 15			Cavoretto — Vasche 8		
	Posteggi pagati	Posteggi gratuiti	Acqua calda	Posteggi pagati	Posteggi gratuiti	Acqua calda	Posteggi pagati	Posteggi gratuiti	Acqua calda	Posteggi pagati	Posteggi gratuiti	Acqua calda	Posteggi pagati	Posteggi gratuiti	Acqua calda
Dicembre 1942	398	106	964	—	—	—	191	180	493	61	78	103	115	40	3
Totale 1942	6.432	1.223	15.819	5.582	1.029	16.335	5.143	2.546	12.367	1.483	1.006	2.719	1.005	543	3.6

MESI	Borgo Vanchiglia — Vasche 40			Via Tepice — Vasche 40			Borgo Regio Parco — Vasche 40			Borgo San Paolo — Vasche 40			Totale — Vasche 470			
	Posteggi pagati	Posteggi gratuiti	Acqua calda	Posteggi pagati	Posteggi gratuiti	Acqua calda	Posteggi pagati	Posteggi gratuiti	Acqua calda	Posteggi pagati	Posteggi gratuiti	Acqua calda	Posteggi pagati	Posteggi gratuiti	Totale	Acqua calda (secchie)
Dicembre 1942	365	86	939	85	36	29	320	154	929	191	46	581	2.799	1.048	3.847	7.192
Totale 1942	6.108	1.322	15.546	5.424	2.567	16.312	4.519	3.304	12.985	7.097	1.796	19.927	71.341	22.872	94.213	197.197

Bagni doccie - Stabilimenti municipali e Piscina Stadio Mussolini.

Tavola 91

MESI	Stabilimento Piazza Donatello			Stabilimento Borgo San Secondo			Stabilimento Borgo Vanchiglia			Stabilimento Borgo Crocetta			Stabilimento Barriera Milano			Stabilimento Via Bologna		
	Doccia	Vasca	Totale	Doccia	Vasca	Totale	Doccia	Vasca	Totale	Doccia	Vasca	Totale	Doccia	Vasca	Totale	Doccia	Vasca	Totale
Dicembre 1942	—		—	1.927	1.341	3.268	4.539	2.296	6.835	2.079	783	2.862	703	168	871	2.223	240	2
Totale 1942	39.916	21.492	61.408	54.829	34.643	89.472	53.103	26.908	80.011	33.365	12.823	46.188	50.474	12.757	63.231	15.266	2.493	17

MESI	Stabilimento Cavoretto			Stabilimento Borgo San Donato			Stabilimento Via Tepice			Stabilimento Borgo San Paolo			Totali complessivi			Piscina Stadio Mussolini		
	Doccia	Vasca	Totale	Doccia	Vasca	Totale	Doccia	Vasca	Totale	Doccia	Vasca	Totale	Doccia	Vasca	Totale	pagam.	gratuiti	To
Dicembre 1942	451	193	644	1.063	560	1.623	131	51	182	3.956	1.751	5.707	17.072	7.383	24.455	—	—	
Totale 1942	2.591	1.149	3.740	62.028	29.991	92.019	37.346	18.174	55.520	89.735	31.941	101.676	418.656	192.371	611.027	123.816	629	12

Il Capo Divisione Urbanistica e Statistica
PESATI

Il Podestà
BONINO

Il Segretario Generale

Il Direttore tecnico dei Servizi Statisti
MELANO

SOCIETÀ ENTI CONSORZI DITTE PROFESSIONISTI RACCOMANDATI

ACCESSORI PER AUTOMOBILI CARROZZERIE E TRANVIE

S. A. ELETTROAUTO - Corso Vittorio Eman., 38 - Telef. 43-546 e 48-301 - TORINO - Filiali in MILANO e ROMA - Ogni accessorio ed ogni pezzo di ricambio per autoveicoli - Batterie di accumulatori "**EXCELSIOR**„ - Accessori per Carrozzeria - Fari e Fanali "**CARELLO**„ - **Candele d'accensione "FERT„**

S. I. A. T. A. - Società Italiana Applicazioni Tecniche Auto-Aviatorie - *Sede* in Torino - Via Leonardo da Vinci, 25 - Telefoni 65-346 - 66-00) - *Sezione* Carrozzeria - Corso Nicola Bonservizi, 89.
Carrozzerie di lusso - Carrozzerie speciali - Veicoli Industriali - Autoambulanze - Autolettighe, ecc.

ACCIAI

Soc. Italiana Acciai Utensili "SIAU„ - Corso Sommeiller, 10-12 - Tel. 60-654 - 61-654 - TORINO - **Acciaierie: Bolzano A. F. L. Falck - F. A. M. Vannotti.**
Acciai autarchici.
Acciai per tutti gli usi e tutte le applicazioni.
» ultra rapidi speciali di alto rendimento.
» da utensili per tutte le esigenze.
» da costruzione a leghe speciali.
» inossidabili per tutte le industrie moderne.
Qualità e misure assortite sempre pronte - Pezzi fucinati e stampati su disegni.

Soc. An. RIVA e C. - Via Exille, 29 - Tel. 70 056 - 76 044 TORINO.
Fili e piattine "Cromsil„ per resistenze elettriche.
Fili acciaio ad alta resistenza e armonici.
Fili acciaio inossidabili.
Cerchietti per pneumatici Avio - Auto - Moto - Cicli.
Balenaggi in spirale di filo acciaio.

ALBERGHI

Grande Albergo "PRINCIPI DI PIEMONTE„ - Albergo di lusso situato nella centralissima nuova Via Roma, il quartiere più signorile di Torino.
Salone delle Feste - Grandiosi saloni per conferenze e ricevimenti - Moderno Ristorante - Cucina squisita - Autorimessa - Telefono. - Albergo fornito dei più moderni impianti ad aria condizionata.

APPARECCHI DI MISURA E TOPOGRAFICI

G. ALLEMANO - Galleria Subalpina - Tel. 47-952 - TORINO - Strumenti topografici - Misure metriche - Tecnigrafi - Tavoli - Accessori per disegno - Apparecchi di misura e controllo per meccanici - *Cataloghi a richiesta.*

APPARECCHI RADIO

RADIO INDUSTRIALE VALENZA - Via Mario Gioda, 6 - Telef. 45-678 - TORINO.
Grandiosa attrezzatura per trasmissioni giganti - Unica in Piemonte.
Phonola Radio - Impianti per Scuole.

APPARECCHI SOLLEVAMENTO

S. A. MACCHINE APPARECCHI SOLLEVAMENTO e Ferramenta in genere - Sede legale in GALLARATE - Uffici e Magazzeno: TORINO - Corso Orbassano, 132 - Tel. 31-968 - Macchinario, apparecchi sollevamento, utensileria e ferramenta, attrezzatura da impresa, organi trasmissioni - **Officina per riparazioni.**

ARTICOLI ORTOPEDICI E SANITARI

"SANITAS„ C. Bella - *Ortopedia - Igiene - Eleganza* - Via Consolata, 11 (di fronte al Santuario) - Tel. 45-811 - TORINO - Lavorazione speciale di cinture e ventriere ipogastriche per la gravidanza e per la cura dell'obesità - Raddrizzatori per correggere la schiena curva - Spalle rotonde - Apparecchi erniari - Calze elastiche - Apparecchi per uso medico - Medicazione.

APPARECCHI SCIENTIFICI ED ELETTRO - MEDICALI

Dr. MARIO DE LA PIERRE - Via dei Mille, 16 - TORINO (113) - Fornitore del Municipio di Torino - Apparecchiature complete per i laboratori di Igiene e Profilassi - Prodotti chimici per usi scientifici.

Ditta A. C. ZAMBELLI - Corso Raffaello, 20 - Telef. 61-717 - TORINO - Officina Meccanica e Vetraria per la costruzione di apparecchi Scientifici. — Impianti di sterilizzazione - Autoclavi - Stufe - Termostati - Distillatori - Concentratori e Centrifughe ad uso di Laboratorio. — Tutti gli apparecchi e materiale completo per analisi biologiche e per analisi industriali.

Succ. G. B. DURONI - Stabilimento fondato nel 1853 - Via Cavour, 15 - TORINO - Telef. 46-773 - **Apparecchi scientifici e sanitari - Termometria d'ogni genere - Occhi artificiali.**

ARTICOLI PER SPORT CACCIA E PESCA

ARMERIE BATTAGLIOTTI - Via Milano, 20 - Telef. 46.835 - Via Lagrange, 43 - Telef. 40-266 - TORINO - Forniture complete per caccia e pesca - **Fuochi artificiali** - Allestimento di spettacoli pirotecnici di qualsiasi importanza - Tiro a volo - Polveri da mina e micce di sicurezza - Calzature di gomma per sport ed usi industriali.

Ditta Rag. GABRI SANDRO - Via S. Francesco d'Assisi, 20-22 - Tel. 42-432 - TORINO - **Brevetti Gabri:**
1) Vogatore a frizione per ginnastica (esclusiva Reanda - Milano - Via Bianca di Savoia, 9).
2) Manici pelle adesiva (unico fabbricante in Italia del crip. già d'importazione inglese) (esclusiva Soc. An. Maxima - Milano - Via Leopardi, 23).
3) Lettini da campo (peso 3 Kg.) (esclusiva Cappellari - Roma - Via S. Anselmo, 31).
4) Manifattura palle tennis (esclusiva Soc. An. Maxima - Milano - Via Leopardi 23).
Forniture sportive per industrie e varie per Municipi, Enti, ecc.
Articoli sportivi in genere.

ARTICOLI TECNICI INDUSTRIALI

BERNOULLI e CABIBI - Piazza Solferino, 16 - TORINO - Telef. 46-030 - 47-030 - Telegrammi BECA.
Guernizioni per acqua e vapori - accessori per caldaie - tubi gomma - cinghie piane e trapezoidali - giunzioni per cinghie - pulegge a gole brevetto " LovBer ,, - oliatori ingrassatori - articoli tecnici di fiducia.

Ditta Rag. CESARE GIOVANNINI - Corso Beccaria, 2 - Telefono 48-281 - 48-282 - TORINO - Tubi di gomma e canapa - Cinghie di cuoio e trapezoidale - Guernizioni amianto, gomma e varie - Ebanite e fibra.

Rag. STEFANO LINOT - Via San Francesco da Paola, 21 - Tel. 41-083 - TORINO - Articoli tecnici industriali - Deposito nastro e dischi per frizioni origin. Frendo. Cinghie di gomma trapezoidali. Amianto. Cuoio. Gomma. Fibra, ecc. Materie isolanti.

BIANCHERIA E VESTITI

Manifattura CARLO TRABATTONI fu A. - Sede in TORINO - Via S. Quintino, 16 - Tel. 53-858.
Stabilimento a BORGOMANERO - Via Piave, 37 - Tel. 91.
Deposito MILANO - Via L. Palazzi, 21 - Tel. 20-264.
Forniture del Regio Esercito e di Enti Statali e Parastatali - in ogni genere di Biancheria maschile - in Divise - Vestiti - Impermeabili - Paleto - Abiti da lavoro.

CALZATURE

L. TAGLIAPIETRA - Calzaturificio Nazionale - Calzature EUREKA - Filiali di vendita in Torino - Via Marna, 16 - Via Garibaldi, 10 e 31 - Via Corte d'Appello, 7 - Via Po, 10 e 24 - Via Carlo Alberto, 26 - Via Madama Cristina, 4 - Via Monginevro, 44 - Via S. Teresa ang. Via XX Settembre.

CARBONI E COMBUSTIBILI

S. A. CARBONIFERA ITALIANA - Via XX Settembre, 41 - Tel. 49-997 - TORINO - **Fornitura di combustibili di qualsiasi tipo.**

FRATELLI CERESA - Carboni fossili, coke, antraciti delle migliori tipiche qualità - *Ufficio e depositi:* Via Argentero, 6 (piazza Nizza) - Telef. 60.911 e 61.080 - TORINO. - *Agenzie vendite dettaglio:* Piazza Statuto, 18. Telef. 42.907 - Piazza Em. Filiberto, 19. Telef. 23.246 - Via C. Alberto, 33 ang. Via Mazzini. Telef. 50.073. - Registro comm. N. 54.972, Conto corrente Postale N. 2/3349 - Indirizzo telegrafico: Fratelli Ceresa - Torino.

CARBURO DI CALCIO

DITTA FRATELLI PERONA di Costanzo Perona - Corso Firenze ang. via Mantova, 61 - Telef. 22-447 - TORINO.
Carburo di calcio - Prodotti disodanti per saldatura autogena.
Olii e Grassi lubrificanti - Vaseline - Cere.
Cinghie per trasmissioni - Articoli tecnici.
" Peronoil ,, - Olio speciale per automobili.
Accessori per macchine trebbiatrici.
Cuscinetti sfera - Sopporti - Seghe - Lime - Puleggie.

ATTILIO CARMAGNANI - Genova - *Filiale di Torino:* Via Brugnone, 4 - Telefoni 62-242 - 62-666 - Carburo di Calcio - Petrolio - Benzina - Benzolo - Alcool - Acquaragia - Acetone - Olii combustibili - Olii e grassi lubrificanti.

CICLI ED ACCESSORI

Bicicletto - Società Anonima - Capitale Sociale Lire 500.000 inter. versato
Stabilimento: Via Cardinal Massaia 116 - Tel. 21-384 - 22-317.
Negozi di vendita: Corso Principe Eugenio 18 Tel. 41-763.
Via 9 Maggio 23 - Tel. 51-991.
Corso G. Cesare 66 - Tel. 23-496.

Cicli ed Accessori - GHELFI EMMO - TORINO - Piazza Statuto, 15 - Telef. 40.148 - Biciclette Frejus e Rola - Pezzi di ricambio e accessori. *Fornitore municipale.*

COLORI - VERNICI

Soc. An. ALBESIANO - Via Alessandria, 14 - TORINO - Fondata nel 1840 - Smalti, Vernici, Pitture, a base grassa, sintetica, nitrocellulosica, per tutte le industrie.

I. S. V. A. - Industria Smalti Vernici Affini - Torino - Tutti i tipi di **smalti, vernici, pitture, stucchi,** ecc. a base grassa, sintetica, alcoolica, nitrocellulosica, ecc. - Casa fondata nel 1828 - Stabilim.: NICHELINO - Via Cuneo, 14-16 - Corrispond.: TORINO - Casella Postale 51 - Telefono N. 550-356.

S. A. VERNICI ITALIANE " STANDARD „-S.V.I. - Via Petrarca, 16 - TORINO - Telef. 62-112 - **Vernici e smalti sintetici " VELOXAN „ e " PIROXAN „ - Vernici e smalti alla nitrocellulosa „ SVILOID „ - Vernici isolanti " VOLTALAC „ e " CARBOLAC „ - Pittura " FAKTOR „** per edilizia, applicata nei padiglioni II e VII del nuovo Ospedale S. Giovanni (Molinette) - **Smalto bianco** speciale per diffusori e riflettori, resistente a 200° - **Vernice brevettata " V. 461 „ alla nitrocellulosa,** per legno, applicabile a tampone.

PARAMATTI - Fabbrica Vernici, Colori e Pennelli - TORINO - Via San Francesco d'Assisi, 3 - Telef. 44-075 - SETTIMO TORINESE - Telef. 2064.

CONTATORI D'ACQUA

UGO ALLASON & C. - TORINO - Via Giacinto Collegno, 38 bis - Tel. 73-755 - Contatori per acqua fredda e calda - Tipi speciali supersensibili - Provveditori del Comune di Torino e altri principali acquedotti italiani ed esteri.

COSTRUZIONI SCOMPONIBILI

Dott. Ing. CARLO CAMINATI - Corso Vinzaglio, 11 - TORINO - Telef. 41-958.
Costruzioni smontabili brevettate - In legno e in ferro.
Stabilimenti: Via La Loggia, 25 - Via Avigliana, 8 - Corso Tassoni, 57 - Via Rio de Janeiro, 48.
Padiglioni, baracche, tettoie agricole e coloniali - Torri - Piloni - Pali - Antenne - Ponteggi edili - Ponti militari - Passerelle - Scaffalature - Autorimesse e Aviorimesse - IMPALCATURE E TRIBUNE PER ALLESTIMENTI E ARREDAMENTI FIERE - ESPOSIZIONI - TEATRI - CINEMA - MOSTRE - AVVENIMENTI DOPOLAVORISTICI.

Ditta ZANOLO FRANCESCO
Succ. Giuseppe Zanolo
Telef. 21-243 - TORINO - Via Borgo Dora, 39

PREMIATA FABBRICA
SCOPE, SPAZZOLE E AFFINI
Casa Fondata nel 1864
Forniture complete per Stabilimenti - Ospedali - Istituti - Ristoranti, ecc.

DECORATORI - VERNICIATORI - TAPPEZZIERI

Ditta CODA CARLO - Via Rosolino Pilo, 46 - Tel. **73-106** - **Decorazioni** di case ed appartamenti - Verniciatura - Tappezzerie - Finti legni e marmi - Pitture opache moderne.
Ponteggi tubolari per costruzioni, e a mensola leggeri per restauro facciate.

GRAGLIA ERNESTO - Via Salerno, 23 - Telefono 22-723 - TORINO - **Decorazione in stucco - Pietre artificiali - Ricco assortimento stucchi pronti per la posa - Lavori su disegno.** - Cataloghi preventivi a richiesta.

DISINFEZIONE DI LOCALI

Dott. MARIO BELLUCCO - Via Garibaldi, 18 - Telef. 41-104 - TORINO - Disinfezioni antiparassitarie di locali d'abitazione e industriali - Distruzione radicale garantita di: Cimici - Blatte - Tarme - Topi, ecc.

DROGHE E COLONIALI

FEDERICO MINUTO - Via Nizza n. 21 - Tel. 61.383 - Torino - Materie prime per tutte le industrie - COLOFONIE - PARAFFINE - GOMMA - SOLVENTI - MINIO DI PIOMBO - LITARGIRIO - BIANCHI ZINCO E LITOPONE POLVERE E PASTA - Vernici, smalti - Fondi grassi e cellulosici - Pennelli - Colori per cemento.

Soc. An. RINALDI & DEMARCHI - TORINO, Via Giulio, 2 - Corso Duca di Genova, 1 - CARMAGNOLA, Piazza S. Agostino, 1 - Droghe e Coloniali - Prodotti S. A. R. D. - Carburo di calcio - Alcool - Olio - Petrolio.

ELETTROIDI

ELETTRARCO di Ing. Battista Duffara - Via Madama Cristina, 168 - Tel. 65-355 - Telegr.: Elettrarco - Torino - Fabbrica Italiana Elettrodi per saldatura elettrica ad arco - Apparecchi ed accessori.

FERRAMENTA, OTTONAMI, UTENSILERIA ED AFFINI

DE BERNARDI & AUDI - Via S. Teresa (rimpetto al n. 19) - Via S. Francesco d'Assisi, 21 - Telef. 49-018 - TORINO (108) - Utensileria - Ferramenta - Ottonami - Speciali utensili per tesatura linee elettriche - Attrezzi in genere per edilizia.

Ditta U. SERENO - Tel. 73-125 - Via Cibrario 39, via Palmieri 2 - TORINO - **Utensili** per arti e mestieri, per agricoltura e giardinieri, per imprese stradali e di costruzione - **Viterie - Bulloneria - Chioderia - Catenaccio - Mole** da affilare di pietra naturale e di composizione artificiale.

FERRI, LAMIERE E MATERIALI METALLICI

DURBIANO GIUSEPPE - Corso Cirié, 4 - Tel. 22-615 - TORINO - Commercio ritagli e lamiere ferro - Attrezzatura speciale per tagli lamiere su misura - Lamiera stirata adatta per cancelli armati, cancellate, ecc. - Lamiere ondulate per tettoie.

Soc. An. FERDINANDO ZANOLETTI - Metalli - Sede in MILANO - Filiale a TORINO, via Arsenale, 29 - Telef. 40-282, 43-825, 43-826; Magazzino Via Bologna e Corso Firenze - Telef. 21-496, 21-497 - Fabbrica tubi e lastre piombo - Stabilimento per la zincatura del ferro - Tubi e lamiere - Pompe ed accessori - Rubinetteria - Raccordi - Utensili.

FIORI E PIANTE

BOURLOT ACTIS-DANA - Piazza S. Carlo, 10 - Casa fondata nel 1857 - Telef. 47-715 (nott. 54-759 - Fioraia della R. CASA e RR. PRINCIPI - Fiori - Piante - Vasi cristalleria - Ceramica Lenci e oggetti d'arte per regali - Corbeilles e mazzi per fidanzamento e matrimoni - Specialità per decorazioni chiese, sposalizi, ambienti, tavole per pranzi e ricevimenti - Mazzi - Corone - Cuscini - Drappi copricasse per camere ardenti e funerali - Agente in TORINO della «U. I. T. O. F.» per *trasmissione omaggi floreali in qualunque parte del mondo* - Ogni ordinazione è oggetto della massima cura.

IMPERMEABILI

M. A. S. - Manifattura Abbigliamento Sportivo - Corso Giulio Cesare, 68 - Tel. 23-465 - TORINO - Impermeabili - Giubboni pelle - Giacche vento (sci - montagna - moto) - Mantelline ciclisti - Tutto il vestiario impermeabile e pelle per tutti gli usi - Modelli proprii - Fortissimo assortimento. - Vendita anche al dettaglio, senza bolli. - Prezzi di fabbrica.
Fornitori: R. Marina - Municipi - Corpi Armati - Scuole Alpinismo.

IMPERMEABILIZZAZIONE DI TETTI PIANI, TERRAZZI, ecc.

Ditta BARLA GIUSEPPE - TORINO - Via Amerigo Vespucci, 50 - Telef. 31-062.
ASFALTI in tutte le applicazioni.
TETTIPIANI civili e industriali.
MARCIAPIEDI E CORTILI.
BITUMATURE a caldo ed a freddo.
BITUMI - FELTRI - CEMENTI PLASTICI.

IMPIANTI ED APPARECCHI ELETTRICI

AUDOLI ING. L. S. A. - COSTRUZIONI ELETTRICHE ED APPLICAZIONI - Via Torino, 6 bis - TORINO - Telefono 82-440 - **Teleruttori - Salvamotori** - inversori di marcia a teleruttori - avviatori automatici stella - triangolo commutatori di polarità - pulsanti di comando - interruttori a galleggiante e pressione - termostati - **Interruttori automatici con manovra a mano** - di minima - massima e minima - massima, minima e mancanza di fase - **Tutte le apparecchiature per la motorizzazione singola di macchine utensili.**

COL GIOVANNI PAOLO - Costruzioni Elettromeccaniche - Via Cavalli, 36 - Telefono 73.438 - TORINO.
Gruppi di cassette stagne a muro composte di: Cassette porta-sbarre per derivazioni, Cassette portavalvole, Cassette curve di entrata cavi, Teste curve di cassetta, Muffole in ghisa a 1-2-3-4 cavi.
Apparecchi elettrici ad alto e basso potenziale - Quadri di manovra e distribuzione, Apparecchiature per galvanoplastica, Bulloni speciali di fissaggio per quadro.
Interruttori, Commutatori, Valvole, Meccanismi concentriche e di ogni tipo - Coltelli separatori, Scaricatori, Bobine di Self, Valvole e fusibili, Separatori da palo, Fioretti, Reostati, Collettori. **Riparazioni interruttori automatici - Deposito porcellane.**

Succ. CRESPI & GARLASCO - Via Meucci, 1 (ang. Piazza Solferino) - Telef. 46-417 - TORINO.
Conduttori elettrici - Materiali di installazione - Lampadine Nazionali ed Estere - Lampadari - Materiali e forze motrice - Ventilatori - Trasformatori - Vetrerie - Miscele saldanti - Isolanti elettrici - Articoli tecnici - Materiale per impianti telefonici - Accessori per suonerie - Utensileria per elettricità - Apparecchi di riscaldamento.

S. A. FABBRICA PIEMONTESE TRASFORMATORI ELETTRICI - Ing. C. LISCO & A. EANDI - Via Feltrinelli, 20 - TORINO - Telefono 65-775 - Officine elettromeccaniche di costruzione e riparazione - Saldatura elettrica ad arco - Forni elettrici - Fornitori del Comune di Torino.

A. NOBILI & C. - Trasformatori - Via Cervino, 60 - Tel. 22-501 - TORINO - Trasformatori da palo e per cabina - Trasformatori, regolatori e serie per impianti di illuminazione stradale - Saldatrici ed Elettrodi « Nikon ».

ANONIMA SOCIETÀ ELETTRICA LARIO DI TORINO - Via Principe Amedeo, 13 - Tel. 49-024 - Imprese elettriche - Fornitori delle Case di S. M. il Re e S. A. R. il Principe di Piemonte, Ministero Aeronautica, Comunicazioni e Lavori Pubblici, Governatorato di Roma, Municipio di Torino, Opera Nazionale Balilla, Genio Civile e Militare, Federazione Provinciale Fascista, Consiglio Provinciale Economia, ecc. - Progetti - Perizie

SIELTE - Società Impianti Elettrici e Telefonici sistema Ericsson - Anonima con Sede in GENOVA - Capitale Lit. 7.000.000 inter. versato - Sede in ROMA - Ufficio TORINO - Corso Galileo Ferraris, 16 - Telefono 46-343 - **Impianti telefonici di qualsiasi tipo.**

IMPIANTI ED APPARECCHI A GAS

PROPAGANDA GAS S. A. - Tutte le applicazioni del gas domestiche e industriali. - Scaldabagni, scaldacqua, cucine con forno, fornelli, ferri per stiro a gas, gabinetti da bagno completi, stufe, radiatori a gas, ecc. — Direzione; Via S. Tomaso ang. Via S. Teresa - Tel. 42-119. — Sale Esposizione e vendita: Via S. Tomaso ang. Via S. Teresa - Tel. 42-119 - 40-606. - Palazzo del Gas - Via XX Settembre, 41 - Tel. 49-997. - Corso Giulio Cesare, 40 - Tel. 21-801. — Magazzino: Corso Regina Margherita, 48 - Tel. 22-336.

IMPIANTI RISCALDAMENTO, IDRAULICI E SANITARI

AIMONE PIETRO - Officina Corso Ciriè, 25 - Telef. 22-702 - Costruzioni Idrauliche - Termiche - Sanitarie - Pompe - Motori - Caldaie - Lavanderie - Cucine Moderne - Essiccatoi.

S. A. Ingg. AUDOLI & BERTOLA - Corso Regio Parco, 27-29 - Tel. 22-075 - A. B. C. 1 - TORINO - Arieti idraulici - Elettropompe per tutti gli usi - Idroelevatori - Pozzi trivellati.

Brevetti AURCR - Soc. Acc. LANZI e C. - TORINO - Ufficii Corso Palestro, 6 - Telef. 46.447 - Bruciatori-economizzatori di combustibili per caldaie industriali - Impianti centrali di riscaldamento - Panifici - Fornaci laterizi.

Ditta BOZINO & C. - Via Barbaroux, 28 - Tel. 51-405 - TORINO - Impianti di riscaldamento e ventilazione - Fornitori del Comune di Torino.

GIUSEPPE GHILARDI - Via Nizza, 65 - Telef. 60-054 - Abitazione 64-787 - TORINO - Impianti di riscaldamento Sanitari e Idraulici - Apparecchi da riscaldamento.
Gas: Cucine Triplex, Fornelli Triplex, Radiatori, Stufe.
Carbone e legna: Termocucine, Cucine economiche, Caloriferi, Stufe.
Elettricità: Cucine, Fornelli, Radiatori, Stufe.
Forniture cambi e riparazioni - Fornitore del Municipio di Torino.

IMPRESE DI COSTRUZIONI

BERTELÈ Ing. LUIGI S. A. - Impresa Costruzioni - Ufficio tecnico - Cementi armati - Sede TORINO: Via Alpignano, 3 - Telef. 73-190.

Impresa Costruzioni DOMENICO BORINI S. A. - Sede in TORINO - Corso Galileo Ferraris, 22 - Telefoni 52-701 - 48756 - Costruzioni edili, ferroviarie, stradali, portuali, idrauliche - Fondazioni ad aria compressa - Impianti idroelettrici.

IMPRESA EDILI COMOGLIO S. A. - Via Amedeo Peyron, 37 - Telefono 70-019 - TORINO - Costruzioni edili per Conto del Municipio di Torino.

Geometra CORNELIO CAMPRA - Via Giuseppe Grassi, 7 - Tel. 42-987 - TORINO (104) - Brevetti copri-cavi elettrici - Fornitore del Municipio di Torino.

Comm. LUIGI CASTELLANO - Corso Napoli, 40 - Via Beinasco, 9 - Tel. 22-413 - TORINO - Impresario Costruttore di opere funerarie, appaltatore della manutenzione municipale al Cimitero Monumentale.

Soc. An. Coop. COSTRUZIONI EDILI - TORINO - Via Revello, 35 - Tel. 31-349 - Costruzioni Civili Industriali - Cementi Armati - Manutenzioni - Fornitore Ferrovie dello Stato e del Municipio di Torino.

CUMINO Cav. M. A. - Impresa di costruzioni - Via Finalmarina, 40 - TORINO - Telefono 65-168.

DEMICHELIS GIOVANNI - TORINO - Strada Lionetto, 19 - Tel. 70-781 - **Costruzioni Civili - Industriali - Idrauliche - Impianti per irrigazione - Canali.**

FILIPPA Comm. RICCARDO - Via Filadelfia, 50 - Telefono 65-984 - TORINO - Costruzioni civili, industriali, idrauliche - Iniezioni di cemento.

GABINO RAFFAELLO - Via Baltimora, 12 - Telef. 31-684 - TORINO - Impresa di costruzioni edilizie, stradali, idrauliche - Cemento armato - Opere pubbliche.

Soc. Anon. Impresa E. GIBELLINO MARCHETTO - Corso Vittorio Emanuele, 36 - Tel. 53-809 - TORINO - Costruzione edili, stradali, idrauliche, ferroviarie - **Sistemi speciali per armamenti di reti tranviarie.**

GRIGNOLIO LUIGI - Via Monginevro, 44 bis - TORINO - Sede BALZOLA M. - Impresa Costruzioni edili - Stradali - Idrauliche e cemento armato - Fornitore MUNICIPIO - FERROVIE STATO - GENIO CIVILE.

Impresa PONCHIA PAOLO di Ponchia Domenico - COSTRUZIONI - DEMOLIZIONI - Via Stradella, 232 - TORINO - Telef. 21-570 - **VENDE: Materiale di demolizione - Porte - Finestre - Travi legno - Tavole - Cancelli - Cancellate - Chiassili - Putrelle - Tubi e Ferro diverso - Pietre, ecc. ENTRATA LIBERA - VISITATECI!**

FRANCESCO VILLOSIO - Impresa posa cavi elettrici, telefonici e tubazioni in genere per Servizi Pubblici - TORINO - Corso Sommeiller, 2 - Telef. 60-756.

Società per Costruzioni - Ing. VOGLINO e C.
Sede in ROMA: Via Francesco Redi, 5 - Telef. 864-632.
Filiale in TORINO: Via XX Settembre, 51 - Telef. 43-389.
Filiale in VARALLO POMBIA - Casella Postale, 1 - Tel. 6.

IMPRESE PAVIMENTAZIONE STRADALE

DENTIS & CARLINO - *Uffici:* Ingresso principale e Corso Regio Parco - Telef. 21-526 - TORINO - Impresa e manutenzione del Cimitero Generale di Torino.

INDUSTRIE GRAFICHE ED AFFINI

Tipografia e Litografia CARLO ACCAME - Corso Regina Margherita, 46 - Tel. 80-038 - 80-039 - TORINO - **Tutti i lavori grafici.**

Tipografia G. DAMONTE - Via Bardonecchia, 134 - Tel. 70-139 - TORINO.
Lavori commerciali ogni genere.

LEGATORIA CENTRALE - Via Bogino, 9-11 - Telef. 49-242 - TORINO. - Registratori di qualunque tipo e misura - Raccoglitori - Rubriche - Registri - Campionari - Cartelle comuni e speciali - Scatole per archivio - Albums - Forniture per uffici e scuole - Qualsiasi lavoro di legatoria su campione. **Preventivi a richiesta.**

Cartoleria LUIGI GAY - Via Corte d'Appello, 64 - Telef. 46-488 - TORINO - Ingrosso - Dettaglio - Lavori in Tipo-litografia - Legatoria - *Forniture complete - Carta - Cancelleria per uffici - Istituti, Cartolerie - Agende Calendari* - Articoli Religiosi - Cartoline illustrate - Vedute - Secchetti carta - Fornitore del Municipio di Torino.

INDUSTRIE TESSILI

MANIFATTURA MAZZONIS - TORINO.

LODOVICO VIGLIANI - Via Della Rocca, 1 - Telef. 48-645 - TORINO - Forniture telerie - Coperte lana e tessuti in genere per Comuni, Istituti Ospitalieri, Collegi, ecc. - Fornitore del Municipio di Torino.

ISOLANTI TECNICI

Soc. **Anon. F. I. M. I. T. - Fabbrica Italiana Materiali Isolanti Termici** - Sede in Torino - Capitale versato L. 1.000.000 - Agglomerati di sughero flessibili per calzature e industrie - Pavimentazioni di sughero - Agglomerati di sughero **espansi** e **catramati** per isolamenti termo-fonici edili ed industriali - Mattoni e coppelle porosi coibenti per rivestimenti di caldaie, forni, tubazioni - Stabilimenti: SETTIMO TORINESE - Tel. 20-97 - MIRAFIORI (Torino) - Tel. 39-614 - Amministr.: TORINO - Via Alfieri, 22 - Tel. 51-443.

Ditta **PAOLO GRANERO - Fabbrica alti isolanti** - Via Aquila, 40 - Telef. 73-743 - TORINO.
Agglomerati Sughero flessibili per calzature e industrie - Mattoni Coibenti - Schiuma di Silice - Montaggio isolanti termici e fonici.

MANDRINI

Fabbrica Mandrini Autocentranti e Piattaforme a 4 griffe indipendenti MARIO PINTO - TORINO - Via Sagra S. Michele, 47 - Telef. 73-022 - 22.184.

MARMI GRANITI E PIETRE

GUGLIELMINOTTI Fratelli - fu Cav. Giacomo - Premiata Casa Fondata in Torino nell'anno 1835 - **Graniti e Pietre diverse greggie e lavorate - Gneiss di Luserna - Cave proprie,** con depositi e laboratori in Malanaggio - Borgone e Bussoleno (S. Basilio) - Sede in TORINO - Corso Re Umberto, 46 (casa propria) - Tel. 45-981.

MATERIALI ED ATTREZZI PER COSTRUZIONI

FRANCESCO GOTTELAND - Via San Secondo, 69 - Telefoni 62-723, 62-813 - TORINO - Ferri - Travi - Lamiere - *Metalli*.

PAOLO SCRIBANTE e C. - Via Principi d'Acaja, 61 - Telefono 73-774 - TORINO - Materiali per costruzioni industriali - Edilizie - Ferroviarie - Trafilati - Nastri - Trasmissioni - Materiali ferroviari decauville - Ferri - Poutrelles - Tubi - Lamiere in ferro e zincate - Monolit - Fibronit - Refrattari - Macchine e accessori per imprese edilizie e stradali.

MACCHINARIO MECCANICO E METALLURGIA

S. A. **FABBRICA ITALIANA TUBI METALLICI** - Corso Italia, 252 - Tel. 70-441. - **Tubi profilati** di Rame - Ottone - Bronzo - Similoro - Alluminio - Cromalluminio - Cuproniekel.

MACCHINE PER CAFFÈ E LOCALI PUBBLICI

"A. R. T. E." Arredamenti Razionali Torino Espresso Soc. Anonima - Via Della Regina, 22 bis - Tel. 82-772 - 21-839 - 60-275 - TORINO.
Macchine per caffè espresso marca **"Torino Espresso"** - banchi per bar, caffè, alberghi - gelaterie ed affini - ghiaccinie e frigoriferi.

MACCHINE PER UFFICIO

Ditta **EMILIO ERCOLI** - Macchine per Ufficio - Via P. Micca, 9 - TORINO - Telef. 45-723.
Addizionatrici Remana - Calcolatrici Triumphator - Unica officina autorizzata per le riparazioni delle macchine da calcolo "Monroe" con pezzi originali.

MATERIALE PNEUMATICO

LA MOTOMECCANICA - Società Anonima - Capitale versato L. 12.000.000 - Via XX Settembre, 37 - Telef. 43-520 - TORINO - **Materiale pneumatico**: Compressori d'aria e di gas - Attrezzi per la perforazione meccanica, per officine, miniere e cantieri, e rappr. **"Ingersoll-Rand"**.
Trattori - Sonde e sondaggi - Spaccapietre - Granulatori - Costruzioni meccaniche - Fonderia - Acciai e ghise speciali.

MECCANICA

Fratelli FERRERI di Nicola Ferreri - Casa fondata nel 1907 Via Monterosa, 106 - Telef. 21-454 - TORINO.
Fucinatura e officina meccanica - Pezzi fucinati e sgrossati fino a Kg. 1500.

MOBILI D'OCCASIONE

ENTE ASTE e LIQUIDAZIONI Soc. An. - Unica organizzazione in Italia per la compra-vendita mobilio d'occasione - Vendite fallimentari - Vendite all'asta per Conto dell'Esattoria Comunale - Via Cigna, 17 - Telef. 22-844.

MOBILI E LAVORAZIONE DEL LEGNO

"A. R. T. E." Arredamenti Razionali Torino Espresso Soc. Anonima - Via Della Regina, 22 bis - Tel. 82-772 - 21-839 - 60-275 - TORINO.
Mobili per la casa - Arredamenti completi ambientazioni. Specialità arredamenti per caffè, bar e negozi, dopolavori, collegi, comunità - scuole e locali pubblici in genere.

S. A. **GALLA e C.** - Corso Ferrucci, 54 - Tel. 32-860 - TORINO - Mobili radio - Armadi spogliatoi - Arredamento - Mobili in grande serie - Fornitori Municipali.

GIOACHINO QUARELLO - Via Capua 31 - Telef. 73-709 - Specializzazione serramenti moderni a saliscendi e scorrevoli.

FLECCHIA & TORCHIO - Via Santhià, 46 - Tel. 22-253 - TORINO - Costruzione meccanica di materiale per l'arredamento di Scuole Elementari, Secondarie, Professionali e Asili d'Infanzia - **Attrezzi ginnastici - Mobili per uffici.**

GUGLIELMINO PIETRO - Via Bergamo, 3 (ang. Corso Palermo) - Telef. 23-064 - TORINO - Costruzioni in legno - Serramenti, Mobili, Facciate, Negozi.

OLII COMBUSTIBILI ED INFIAMMABILI

ATTILIO CARMAGNANI - Genova - *Filiale di Torino:* Via Bruxelles, 4 - Telefoni 62-242 - 62-666 - Carburo di Calcio - Petrolio - Benzina - Benzolo - Alcool - Acquaragia - Acetone - Olii combustibili - Olii e Grassi lubrificanti.

PALI CEMENTO ARMATO CENTRIFUGATO

Società Italiana ACCIAIO BETON CENTRIFUGATO - TORINO (Lingotto) - Telef. 65-407 - Pali A. B. C. per linee elettrotelefoniche - Impianti illuminazione pubblica - Lavori cemento armato centrifugato - vibrato - compresso.

PENNELLI

MOSSO e SECCHI di Secchi Biagio - Via Cumiana, 30-32 - Tel. 31-157 - TORINO (105).
Industria pennelli ed affini. - Fornitore Municipale.

PELLETTERIE E AFFINI

GIULIO ROSSI - Via Pesaro, 39 - Telef. 21-148 - TORINO - Fabbrica cartelle per scuole e per legali - Borse per operai e per spesa - Bauletti in genere - Articoli vari di pelletteria in genere.

PENNE STILOGRAFICHE

Fabbrica Italiana di Penne a Serbatoio "AURORA" - S. A. P. E. M. - Via Basilica, 4 - Telefono 46-796 - Penne stilografiche, basi da scrittoio, matite automatiche.

PESI E MISURE

Ditta SACCHERO & MALANETTO - Negozio: Via Nizza, 19 - Tel. 61-282 - TORINO - Fabbrica strumenti per pesare - Bilancie automatiche e affettatrici "FIBAT".

PRODOTTI CHIMICI E FARMACEUTICI

M. A. C. I. - Manifattura Articoli Chimici Industriali - Via Pont, 8 - Tel. 21-436 - TORINO - **Specialità colle preparate ed adesivi per industrie - Surrogati astarchici delle soluzioni di gomma e del lattice di caucciù.**

Istituto Sieroterapico Vaccinogeno Toscano "SCLAVO" - SIENA - Direttore: Prof. Dott. D. D'Antona - **Sieri e Vaccini - Anatossine - Diagnostici - Specialità Farmaceutiche.**

S. A. VIBOR - Industria Chimica Igienica - Sede in Roma.
Filiali: TORINO - Via Rossini, 12 - Telef. 81-223 - MILANO - FIRENZE - PALERMO - Reg.ne Min. Int. N. 60.
DISINFETTANTI - DEODORANTI - Essenze da vaporizzare.
RACCOGLIPOLVERE - Preparato speciale per la pulitura e disinfezione dei pavimenti; specialità della Vibor.
AUTOMENTE - Dentifricio spumante concentrato in polvere

SOCIETÀ IDROELETTRICA DI BORGOFRANCO - Via Cernaia, 15 - Telef. 42-821 - 44-792 - Fornitori del Comune di Torino di **Radiosol - Disinfettante Chimico.**
Produzione specializzata di:
Clorato di Sodio ($NaClO_3$)
Clorato di Potassio ($KClO_3$)
Clorato di Bario ($Ba(ClO_3)_2$)
per tutti gli usi industriali e farmaceutici.

SILESIA - Società Italiana Lavorazioni e Specialità Industriali Arsenicali - Anonima in Torino - Capitale Sociale Lit. 2.500.000 int. versato - Ufficio Vendite: Torino, Via Montecuccoli, 1 - Telef. 51-382.
Antiparassitari e disinfettanti per le colture agricole - Antiparassitari in genere.

PROTEZIONE ANTIAEREA

NECCO LUIGI - Corso Tassoni, 55 - TORINO - **Protezione antiaerea** - Inalatori d'ossigeno a scopo terapeutico e contro i gas - Estintori d'incendio «Maxim».

RICAMBI AUTOMOBILI

LINX Soc. An. - Via Camerana, 16 - Telef. 47-847 - TORINO - Forniture per auto moto e cicli - Serie complete per costruzioni telai - Articoli tecnici ed industriali - Pezzi di ricambio ed accessori - Catene industriali ed ingranaggi - Riparazioni e rettifiche.

SALUMERIE

Ditta DRAPPERO MARTINO di DRAPPERO ANTONIO - Premiata Salumeria - Via Monferrato, 14 - Telef. 48-332 - TORINO - Specialità Salumi - Prosciutti.

SARTORIA

RODOLFO BAGLIONI - Via Avigliana, 43 - TORINO - Forniture Vestiario ai Corpi Armati e Salariati municipali.

SCHEDARI ANAGRAFICI

SCHEDARISTICA ITALIANA di GAIDO LORENZO - UFFICIO TECNICO DI ORGANIZZAZIONE - Via Parma, 43 - Telef. 23-023 - **Schedari visibili segnaletici PATENS** per anagrafe della Popolazione, dei Contribuenti, dei Commercianti, degli Elettori e per tutti i servizi Municipali. Documentazione a richiesta.

SCHEDARI VISIBILI FERRARIS - Per impianti anagrafici annonari, tributari, per schedario Pensioni, per Contabilità e Spese Enti Municipali ed Amministrativi.
Qualsiasi altra applicazione industriale o commerciale.
CARLO FERRARIS S. A. - Via Cavour, 1 - Tel. 48-270 - 47-352 - TORINO - Filiali nelle più importanti città.
Gratis: Cataloghi e stampati illustrativi.

SERRANDE E VETRINE

Ditta BENEDETTO PASTORE di Luigi e Domenico Pastore - Via Parma, 71 - Telef. 21.024 - 22.880 - Serrande di sicurezza.

STABILIMENTI MECCANICI E FONDERIE

Fonderie Ing. BASSANI, MANFREDI e C. - Sede e Stabilimento in MONDOVÌ (Altipiano) - Telef. 1-51. - Direzione amministrativa in TORINO - Via Pastrengo, 17 - Telef. 40-784 Getti in ghisa comune e speciale al nichel cromo e di alta resistenza - Specializzati nella produzione di getti in serie.

SOCIETÀ INDUSTRIALE MACCHINE PNEUMOFORE - Via Brione, 8-10 - Telefono 70-109 - TORINO.

LIMONE GIUSEPPE & C. - Fonderia Metalli e Officina Meccanica - Telefoni 550-307 - 550-208 - Stabilimenti in MONCALIERI - Bronzi e Ottoni per alte resistenze e pressioni - Fusioni Alluminio - Fornitori FF. SS., R. Marina, RR. Arsenali, R. Aviazione e Municipio di Torino.

COMPAGNIA ITALIANA DEI BRONZI SPECIALI C.I.B.S. Torino, corso Venezia, 17. - Telef. 21.898. - Stampaggio ottone, rame, alluminio. Polveri alluminio. Elettrodi per saldature.

MANDELLI GIOVANNI - Via Mollieres, 18 - Telef. 70-428 - TORINO - Fonderia in Ghisa comune e speciale in getti varii di meccanica fino a Kg. 5000 - Fornitore del Municipio di Torino per chiusini e getti per acquedotti.

GAUDE GIOACHINO - Via Principessa Clotilde, 43 - Telef. 70-236 - TORINO - Lavorazione della lamiera - **Fonderia varia - Armature e diffusori stradali - Schermi oscuramento antiaeree** - Forniture per Arsenali, Regia Marina, Ferrovie e Municipio di Torino - Reparto macchine bibite espresso «IMPERIA».

S. A. Ingg. GIORDANA GARELLO & C. - Corso Parchiera, 280 - Telef. 70-120 - TORINO - Antica costruttrice specialista di Pompe a stantuffi per medie e alte prevalenze, per pozzi profondi, per acquedotti, ecc. - Altro ramo: Impianti completi di attrezzatura meccanica di Mattatoi moderni.

CITTÀ DI TORINO
ARCHIVIO

CITTÀ DI TORINO

DIVISIONE XIV

URBANISTICA E STATISTICA

BOLLETTINO STATISTICO MENSILE

GENNAIO 1943-XXI

CITTÀ DI TORINO

BOLLETTINO STATISTICO MENSILE

Estratto dalla Rassegna Municipale "Torino„

"Numero respicere vitam„

GENNAIO 1943-XXI

POSIZIONE

Latitudine nord	45°, 04', 8'', 4
Longitudine ovest da Roma (Collegio Romano)	— 4°, 45', 49'' 7 = in tempo a 19', 3'', 3
Longitudine est da Greenwich	+ 7°, 41', 24'' 3 = in tempo a 30', 45'', 6
Differenza fra il tempo medio di Torino e quello dell'Europa centrale ..	— 29', 12'', 9

NB - I dati sulla posizione sino all'Ottobre 1919-XVIII si riferivano al caposaldo dell'Osservatorio che in passato era installato nel Palazzo Madama; a decorrere dal Bollettino del mese di Novembre 1939-XVIII i dati si riferiscono al caposaldo del Gabinetto di Geodesia della R. Università.

SUPERFICIE

dell'intero territorio comunale	ettari	13.013,6661
di cui in pianura a sinistra del Po	»	10.097,1276
in collina a destra del Po	»	2.916,5385
di cui a carattere urbano (compresa nel piano regolatore 1920)	»	5.989,4660
a carattere rurale (escluso dal piano regolatore 1920) ..	»	7.024,2001

ALTIMETRIA sul livello del mare:

Piazza Castello (soglia Palazzo Madama)	m.	238,90	Confine (allo stradale di Orbassano) ..	m.	260,—
Vittorio Veneto (Ponte sul Po) ..	»	222,46	(allo stradale di Francia)	»	280,85
Carlo Felice (entrata sud-ovest giardino Di Sambuy)	»	238,80	(allo stradale di Lanzo)	»	249,—
Statuto (Stazione Rivoli)	»	248,55	(allo stradale di Milano)	»	220,—
Emanuele Filiberto (centro) ..	»	234,50	(allo stradale di Casale)	»	217,25
Ex Barriera di Nizza (ex uffici daziari)	»	231,90	Cavoretto (Chiesa)	»	345,80
di Orbassano (idem) ..	»	254,54	San Vito (Chiesa)	»	408,60
di Francia (idem)	»	272,63	Le Maddalene (Faro)	»	715,—
di Lanzo (idem)	»	247,95	Santa Margherita (Bivio)	»	389,50
di Milano (idem)	»	231,78	Monte dei Cappuccini (Chiesa)	»	283,68
Confine (allo stradale di Piacenza) ..	»	226,90	Superga (Basilica)	»	670,—

INDICE DELLE TAVOLE

I. — METEOROLOGIA.

Osservatorio Meteorologico R. Istituto di Fisica:

1 - Osservazioni meteorologiche giornaliere . . . . . Pag. 3
2 - Medie meteorologiche decadiche e mensili dell'ultimo quadriennio . . . . . » 3

R. Osservatorio di Pino Torinese:

3 - Medie meteorologiche mensili e annuali dell'ultimo quadriennio . . . . . » 4

II. — MOV. NATURALE E MIGRATORIO NEL CORSO DELL'ANNO.

4 - Movimento della popolazione presente e residente nel corso dell'anno . . . » 4
5 - Riassunto del movimento demografico nella popolazione residente ripartito per raggruppamenti di zone statistiche . . . . . » 5

III. — NUZIALITA'.

6 - Matrimoni celebrati nell'anno 1942 secondo il raggruppamento statistico di residenza degli sposi . . . . . » 6
7 - Matrimoni secondo il rito di celebrazione, lo stato civile, l'alfabetismo, il motivo della non sottoscrizione e il grado di parentela degli sposi — Prestiti familiari concessi . . . . . » 7
8 - Matrimoni secondo le combinazioni d'età degli sposi . . . . . » 7
9 - Matrimoni secondo la professione o condizione degli sposi . . . . . » 8
10 - Matrimoni secondo le differenze d'età degli sposi . . . . . » 9
11 - Matrimoni disciolti secondo la causa di scioglimento . . . . . » 9
12 - Matrimoni secondo la residenza degli sposi . . . . . » 9
13 - Matrimoni contratti e matrimoni disciolti durante l'anno . . . . . » 9
14 - Prestiti matrimoniali a lavoratori dipendenti ed indipendenti . . . . . » 9
15 - Matrimoni di rito religioso cattolico secondo le parrocchie in cui vennero celebrati . . . . . » 10
16 - Matrimoni secondo il luogo di nascita degli sposi . . . . . » 10
17 - Matrimoni — Confronti con le risultanze del quadriennio precedente . . . » 11

IV. — NATALITA'.

18 - Nati vivi secondo il sesso, la filiazione e l'appartenenza al Comune . . . . » 11
19 - Nati vivi e nati morti nel Comune secondo la residenza dei genitori, la filiazione e la località in cui è avvenuta la nascita . . . . . » 11
20 - Statistica generale delle nascite e degli aborti nel corso dell'anno secondo la filiazione e il sesso . . . . . » 12
21 - Parti multipli verificatisi nel Comune nel corso dell'anno secondo il genere del parto . . . . . » 12
22 - Parti verificatisi nel Comune secondo l'ordine progressivo stabilito in base ai nati avuti precedentemente dalla madre nel matrimonio in corso . . . . » 12
23 - Nati vivi nel Comune nel corso dell'anno secondo l'appartenenza al Comune » 13
24 - Nati vivi nel Comune da genitori residenti in altri Comuni secondo il luogo di residenza . . . . . » 13
25 - Nati vivi in altri Comuni da genitori residenti temporaneamente assenti secondo il luogo di nascita . . . . . » 13
26 - Nati vivi legittimi nel Comune da genitori appartenenti al Comune secondo il luogo di nascita del padre e il tempo di residenza in Torino . . . . . » 14
27 - Nati illegittimi nel Comune da genitori appartenenti al Comune secondo il luogo di nascita dei genitori . . . . . » 14
28 - Nati vivi legittimi nel Comune secondo l'ordine progressivo di generazione e la distanza dal matrimonio dei genitori . . . . . » 14
29 - Nati vivi e nati morti nel Comune secondo la filiazione e l'età dei genitori » 15
30 - Nati morti nel Comune secondo l'età, professione o condizione della madre e l'ordine di generazione . . . . . » 15
31 - Nati morti nel Comune secondo la causa di nati-mortalità, l'età presunta del feto, la filiazione del nato e lo stato civile della madre . . . . . » 16
32 - Morti secondo l'età e la professione o condizione della madre . . . . . » 16
33 - Aborti secondo la causa, il mese di gestazione, la legittimità e lo stato civile della madre . . . . . » 16
34 - Nati vivi, nati morti e morti da 0 a 1 anno, riferentisi a matrimoni per i quali è stato concesso il prestito familiare . . . . . » 16
35 - Nati vivi, nati morti nel 1942 nella popolazione residente e presente secondo la filiazione e il raggruppamento statistico di residenza dei genitori . . . » 17
36 - Nati vivi nel Comune secondo la filiazione e la professione o condizione dei genitori . . . . . » 18
37 - Nati vivi nella popolazione presente - Confronti con le risultanze del quadriennio precedente . . . . . » 19

Riconoscimenti - Disconoscimenti - Legittimazioni - Adozioni - Affiliazioni:

38 - Riconoscimenti nel corso del mese . . . . . » 19
39 - Disconoscimenti di paternità . . . . . » 19
40 - Legittimazioni nel corso del mese . . . . . » 19
41 - Adozioni trascritte nel corso del mese nei registri di Stato Civile . . . . . » 19
42 - (Affiliazioni trascritte nel corso del mese nei registri di Stato Civile . . » 19

V. — MORTALITA'.

Tav. 43 - Morti nella popolazione presente e residente secondo lo Stato civile, il sesso e l'appartenenza al Comune . . . . . Pag. 19
» 44 - Morti nel Comune secondo il luogo ove avvenne il decesso e l'appartenenza al Comune . . . . . » 20
» 45 - Morti secondo l'appartenenza al Comune, lo stato civile e l'età . . . . . » 20
» 46 - Morti in altri Comuni, appartenenti alla popolazione residente, secondo il luogo di nascita e di morte . . . . . » 20
» 47 - Morti nel Comune secondo il luogo di nascita e l'appartenenza al Comune . » 21
» 48 - Morti nel Comune secondo la causa di morte, il sesso, l'età e la residenza . » 22
» 49 - Morti — Confronto con le risultanze del quadriennio precedente . . . . . » 24
» 50 - Morti nella popolazione presente e residente nel 1943, secondo le principali cause di morte e il raggruppamento statistico dei residenti . . . . . » 25
» 51 - Morti in età inferiore a 1 anno nel 1943, secondo le principali cause di morte e raggruppamento statistico dei genitori residenti . . . . . » 26
» 52 - Morti nel Comune secondo la causa di morte e la professione o condizione . » 27

VI. — MOVIMENTO MIGRATORIO.

Tav. 53 - Movimento migratorio e regolarizzazione di atti anagrafici secondo il luogo di provenienza e di destinazione . . . . . » 28
» 54 - Movimento migratorio nella popolazione residente secondo i gruppi di età . » 29
» 55 - Movimento migratorio nella popolazione residente secondo lo stato civile . » 29
» 56 - Movimento migratorio nella popolazione residente secondo le categorie professionali . . . . . » 29
» 57 - Immigrati nella popolazione residente secondo le provincie di provenienza e la professione o condizione . . . . . » 30
» 58 - Emigrati nella popolazione residente secondo le provincie di destinazione e la professione o condizione . . . . . » 32
» 59 - Cambiamenti di abitazione nell'anno 1942 denunciate all'Anagrafe municipale secondo i raggruppamenti statistici di residenza . . . . . » 34

VII. — SANITA'.

Tav. 60 - Condotte mediche: Assistenza e vigilanza sanitaria . . . . . » 35
» 61 - » » » Ammalati curati a domicilio . . . . . » 35
» 62 - Dispensario d'igiene . . . . . » 35
» 63 - Trasporti di persone in ospedali, cliniche, ricoveri, colonie, ecc. eseguiti per cura dei servizi di Igiene e Sanità . . . . . » 35
» 63 - Trasporti ad ospedali, cliniche, ricoveri, colonie, ecc., per cura del Servizio d'Igiene . . . . . » 35
» 64 - Malattie infettive denunciate dai medici esercenti nel Comune . . . . . » 36
» 65 - Profilassi delle malattie infettive . . . . . » 36
» 66 - Vigilanza sanitaria scolastica . . . . . » 36
» 67 - Servizi di disinfezione e lavanderia per cura del Servizio d'Igiene . . . . . » 37
» 68 - Vigilanza baliatico . . . . . » 37
» 69 - Lotta contro la mosca . . . . . » 37
» 70 - Vigilanza sul suolo e sull'abitato . . . . . » 37
» 71 - Laboratori di vigilanza per l'igiene e la profilassi . . . . . » 38
» 72 - Dispensari antivenerei . . . . . » 39

Polizia veterinaria:

» 73 - Ispezioni e visite veterinarie . . . . . » 39
» 74 - Canile municipale . . . . . » 39
» 75 - Sardigna . . . . . » 39
» 76 - Esami carni e derrate di origine animale . . . . . » 39

VIII. — ASSISTENZA.

Tav. 77 - Società di pubblica assistenza a Croce Verde » (servizi eseguiti) . . . . . » 39
» 78 - Associazione Italiana Volontari del sangue (trasfusioni di sangue) . . . . » 39
» 79 - Provvidenze accordate dal Comune per favorire l'incremento demografico . » 40
» 80 - Opera Nazionale per la protezione della Maternità e dell'Infanzia . . . . » 40
» 81 - Movimento degli ammalati negli ospedali cittadini . . . . . » 41
» 82 - Stato e movimento degli ammessi nel brefotrofio . . . . . » 41
» 83 - Ente Comunale di Assistenza . . . . . » 42
» 84 - Opera Pia « Cucina Malati Poveri » - Assistenza viveri . . . . . » 42
» 85 - Ricoveri municipali: a) indigenti, b) sfrattati . . . . . » 42
» 86 - Ricovero municipale accattoni . . . . . » 42
» 87 - Patronato Scolastico Centrale . . . . . » 42
» 88 - Istituti di beneficenza per ricovero di bambini, vecchi, cronici, ecc. . . . » 43

IX. — SERVIZI MUNICIPALI.

Tav. 89 - Personale del Comune . . . . . » 44
» 90 - Lavatoi - Posteggi e secchi d'acqua distribuiti nei lavatoi municipali . . » 44
» 91 - Bagni e docce - Stabilimenti municipali e Piscina Stadio Mussolini . . . » 44

NB - Per il calcolo dei quozienti demografici è adottato il seguente metodo:

1° - I matrimoni, le nascite e le morti vengono riferiti alla popolazione complessiva risultante dalla media aritmetica delle popolazioni rispettivamente all'inizio e alla fine d
periodo considerato.

2° - I quozienti di natalità e di mortalità sono calcolati distintamente per la popolazione presente e per la popolazione residente, ponendo al numeratore le nascite e le mor
registrate nelle corrispondenti popolazioni e al denominatore la popolazione presente o residente, a seconda dei casi.
Naturalmente, i quozienti di nuzialità sono calcolati soltanto sulla popolazione presente.

3° - Per riportare all'anno i quozienti demografici mensili, si sono moltiplicati i quozienti dei mesi di:

giorni 31 — per 11,774 $\left(\frac{365}{31}\right)$; giorni 30 — per 12,167 $\left(\frac{365}{30}\right)$; giorni 28 — per 13,036 $\left(\frac{365}{28}\right)$;

e, per l'anno bisestile invece, si sono moltiplicati i quozienti dei mesi di:

giorni 31 — per 11,806 $\left(\frac{366}{31}\right)$; giorni 30 — per 12,200 $\left(\frac{366}{30}\right)$; giorni 29 — per 12,621 $\left(\frac{366}{29}\right)$

I. - METEOROLOGIA

Osservazioni meteorologiche giornaliere

dell'Osservatorio Meteorologico del R. Istituto di Fisica (metri 238 sul livello del mare)

Tavola 1 — Mese di Gennaio

GIORNI	Pressione barometrica media (1) barometro a 0°	Temperatura dell'aria in centigradi: Massima	Minima	Media (2)	Umidità (3): Tensione vapore	Umidità relativa	Vento: Direzione	Intensità km. ora	Precipitazioni: Pioggia neve e grandine fuse mm.	Neve cm. (4)	Stato del cielo	Fenomeni vari (l'ora indicata è l'ora legale)
1	736,62	0,8	— 6,2	— 3,25	2,30	62,3	O	3	—	—	sereno	
2	728,99	7,3	— 5,4	1,37	2,82	56,6	ONO	7	—	—	»	
3	730,57	8,0	1,4	4,32	2,22	35,-	NNO	9	—	—	»	
4	734,89	5,6	— 2,0	0,95	2,15	41,6	SSO	4	—	—	»	
5	737,32	1,7	— 4,0	— 1,55	2,86	67,6	ENE	2	—	—	misto	
6	739,78	3,8	— 4,8	— 1,12	3,02	68,3	SSO	3	—	—	sereno	
7	740,41	0,8	— 3,9	— 1,52	3,87	90,3	SSO	2	—	—	»	ore 8 brina
8	735,71	2,6	— 6,2	— 2,07	3,07	72,3	OSO	4	—	—	»	» » »
9	740,07	5,8	— 5,2	— 0,65	3,16	65,6	OSO	4	—	—	»	
10	743,48	1,0	— 3,7	— 1,57	3,28	78,-	ENE	1	—	—	misto	
Media 1ª decade	736,78	3,74	— 4,—	— 0,51	2,87	63,76			—			
11	740,76	— 1,4	— 4,1	— 2,42	3,54	90,-	ENE	1	14,-	7	coperto	incomincia nevicare alle 9 e cessa alle 18,30
12	735,39	— 0,5	— 3,0	— 1,70	3,99	96,-	ENE	1	12.	0	misto	incomincia nevicare alle 9 e cessa alle 17
13	731,92	0,5	— 8,0	— 4,15	2,97	80,6	SSO	2	—	—	sereno	
14	731,11	1,5	— 3,5	— 0,65	3,99	88,3	ONO	2	10,-	5	misto	incomincia nevicare alle 9 e cessa alle 14
15	733,66	6,7	— 3,4	1,62	3,90	82,-	ONO	3	—	—	»	ore 8 nebbia
16	741,21	6,8	— 2,9	0,82	2,96	60,6	SSO	2	—	—	sereno	
17	743,12	1,2	— 8,6	— 4,25	2,74	73,3	SO	1	—	—	misto	brina e nebbia leggera
18	742,49	0,2	—10,7	— 5,65	2,76	79,3	SSO	2	—	—	sereno	
19	742,62	1,1	— 8,8	— 4,27	2,41	66,-	OSO	2	—	—	»	ore 8 brina
20	745,76	— 0,2	—10,6	— 5,50	2,71	77,-	SO	2	—	—	»	
Media 2ª decade	736,81	1,59	— 6,36	— 2,63	3,20	79,31			36,-	18,-		
21	743,85	3,0	— 8,9	— 3,30	2,92	72,3	SO	2	—	—	sereno	
22	746,35	4,5	— 6,1	— 1,20	3,51	75,3	OSO	2	—	—	»	
23	745,27	2,9	— 2,1	0,42	4,25	86,3	SO	1	—	—	misto	
24	744,70	5,5	— 3,1	1,10	4,04	80,3	SO	8	—	—	sereno	
25	748,48	8,5	2,0	4,47	4,68	72,-	—	—	—	—	misto	
26	748,62	1,7	— 3,4	— 0,17	4,72	96,-	ENE	2	—	—	coperto	ore 8 nebbia
27	747,85	0,2	— 1,1	— 0,42	4,29	96,-	SSO	3	—	—	»	
28	748,13	— 1,6	— 3,7	— 2,70	3,64	96,-	SSE	1	—	—	»	
29	745,62	— 1,2	— 5,2	— 3,37	3,46	94,6	SO	2	—	—	misto	ore 8 fiocchi di neve
30	743,23	2,8	— 5,5	— 1,47	3,93	89,-	SO	3	—	—	coperto	Galaverna e nebbia
31	745,51	2,5	— 2,0	0,07	4,51	96,-	OSO	3	—	—	misto	ore 8 nebbia
Media 3ª decade	746,15	2,62	— 3,55	— 0,60	3,99	86,71			—	—		
Media mese	740,76	2,65	— 4,60	— 1,23	3,38	76,91			36,-	18,-		

Medie meteorologiche decadiche e mensili dell'ultimo quadriennio

Tavola 2 — Mese di Gennaio

DECADI e MESI	OSSERVATORIO METEOROLOGICO DEL R. ISTITUTO DI FISICA (metri 238 sul livello del mare): Pressione barometrica media (1) barometro a 0°	Temperatura dell'aria in centigradi: Massima	Giorno in cui si è verificata	Minima	Giorno in cui si è verificata	Media (2)	Umidità ore 8: Tensione vapore	Umidità relativa	Umidità ore 14: Tensione vapore	Umidità relativa	Umidità ore 19: Tensione vapore	Umidità relativa	Precipitazioni in mm.
1ª - Gennaio 1939	740,14	5,5	3	— 10,6	6	— 1,93	2,65	81,7	3,49	67,7	3,35	86,3	—
2ª - » »	740,39	7,8	20	— 3,3	15	1,48	4,53	92,7	5,03	89,1	4,88	89,6	61,1
3ª - » »	734,26	12,8	24	— 1,8	27	3,67	4,45	85,0	4,18	59,8	4,25	67,0	0,2
Media Gennaio 1939	738,12	4,42		— 1,90		1,16	3,90	86,45	4,23	71,81	4,13	74,22	61,3
1ª - Gennaio 1940	741,65	5,3	9	— 7,6	1	— 1,34	3,14	86,0	3,76	74,0	4,16	79,0	0,2
2ª - » »	737,64	3,0	18	— 9,4	20	— 3,03	2,56	82,5	3,23	74,5	3,81	71,2	1,1
3ª - » »	736,45	5,6	26	— 11,8	21	— 1,35	3,67	90,7	3,66	69,1	3,55	74,6	—
Media Gennaio 1940	738,51	1,40		— 4,74		— 1,39	3,02	86,55	3,55	72,62	3,57	74,94	1,3
1ª - Gennaio 1941	736,53	5,7	5	— 4,7	9	1,26	4,73	96,6	4,92	93,1	5,03	93,3	97,6
2ª - » »	733,19	5,8	17	— 11,7	12 e 15	— 3,22	2,52	82,5	3,32	76,1	3,22	77,3	7,6
3ª - » »	735,90	5,6	26	— 6,7	27	— 0,38	3,96	94,5	4,72	93,2	4,64	92,0	23,3
Media Gennaio 1941	735,23	1,87		— 3,36		— 0,76	3,74	91,32	4,33	87,64	4,26	87,74	128,1
1ª - Gennaio 1942	740,11	4,5	7	— 7,0	2	0,30	4,15	91,7	4,30	82,8	4,60	86,0	9,4
2ª - » »	737,68	3,1	17	— 4,0	11	— 1,12	3,53	89,9	3,57	76,7	3,62	76,0	—
3ª - » »	736,75	9,5	26	— 7,2	23	— 0,95	2,80	78,1	2,98	64,9	2,97	65,5	—
Media Gennaio 1942	737,86	1,72		— 2,66		— 0,60	3,47	86,32	3,60	74,68	3,57	75,51	9,6
1ª - Gennaio 1943	736,76	8,0	3	— 6,2	1 e 8	— 0,51	2,79	75,8	3,13	59,0	2,71	56,6	—
2ª - » »	738,81	6,8	16	— 10,7	18	— 2,63	2,68	83,0	3,58	79,3	3,33	75,5	26,-
3ª - » »	746,15	8,5	23	— 8,9	21	— 0,60	3,62	98,1	4,27	83,9	4,09	83,0	—
Media Gennaio 1943	740,76	2,65		— 4,60		— 1,23	3,05	89,39	3,60	74,26	3,40	73,10	26,-

(1) Media delle letture alle ore 9, 15, 21. — (2) Media della massima e della minima rilevate nel corso della giornata e delle letture eseguite alle ore 9 e 21.
(3) Altezza sul suolo misurata alle 8.

Tavola 3

Medie meteorologiche mensili e annuali dell'ultimo quadriennio (vedi note 1 e 2 a pag. 3)

R. Osservatorio di Pino Torinese (metri 616 sul livello del mare)

MESI E ANNI	Pressione barometrica media barometro a 0°	Pressione barometrica media al mare	Temperatura in centigradi: Massima	Giorno in cui si è verificata	Minima	Giorno in cui si è verificata	Media	Tensione vapore Ore 10	Umidità relativa Ore 10	Precipitazioni: Pioggia e neve fusa mm.	Neve cm.
Gennaio 1939	704.21	759,67	9,2	24	— 2,4	3 e 6	2,17	4,14	75,4	50,6	31
Febbraio	709,71	764,90	17,8	11	— 0,6	1 e 24	5,61	4,15	61,8	28,8	21
Marzo	703,19	757,91	12,9	15	— 1,7	20	4,74	3,80	59,2	8,2	9
Aprile	705,17	759,18	21,9	17	4,6	30	11,02	7,39	73,6	63,1	—
Maggio	702,91	756,35	23,9	28	3,6	2	11,52	8,42	79,8	181,6	—
Giugno	706,20	758,71	27,3	9	7,9	14	17,87	11,80	74,1	54,8	—
Luglio	707,42	759,59	29,4	9	12,0	2	20,36	11,80	65,4	23,4	—
Agosto	707,29	759,57	28,7	2	13,6	25	19,71	13,55	80,1	69,2	—
Settembre	706,66	759,69	25,7	3	6,4	30	15,39	11,52	84,5	81,7	—
Ottobre	703,65	757,52	15,7	6 e 18	— 0,1	29	9,63	7,66	79,9	55,2	—
Novembre	708,25	762,91	17,3	18	— 0,3	25	7,42	5,97	74,6	25,0	—
Dicembre	705,45	761,21	14,6	1	— 9,6	30	1,25	4,00	77,3	70,3	35
Media 1939 o somma	705,83	759,72	13,78	—	8,0	—	10,56	7,86	73,8	711,8	96
Gennaio 1940	703,95	760,17	6,9	14	— 10,8	20	— 1,50	3,23	76,2	5,0	6
Febbraio	704,90	760,55	13,2	20	— 10,1	15	1,54	4,33	78,5	13,2	10
Marzo	705,58	760,16	15,5	23	— 2,2	8	6,59	5,72	76,5	28,8	—
Aprile	704,92	758,67	21,8	20	1,2	13	10,61	7,16	74,8	62,2	—
Maggio	703,77	756,67	23,9	6	5,2	17	13,51	9,42	75,5	123,8	—
Giugno	705,77	758,46	26,9	9	9,0	25	16,83	11,18	76,7	230,6	—
Luglio	706,82	759,12	27,6	26	12,9	14	19,33	12,67	72,8	58,3	—
Agosto	708,44	760,82	27,2	4	11,3	23	19,59	12,67	73,3	23,3	—
Settembre	707,80	760,63	25,9	6	4,7	30	16,79	11,12	75,7	29,4	—
Ottobre	705,16	759,01	17,7	6	4,1	30	10,16	8,37	88,2	90,8	—
Novembre	705,60	760,26	14,4	2	0,5	30	6,36	5,30	72,6	21,6	—
Dicembre	706,93	763,38	8,4	5	— 8,3	24	— 0,97	2,76	63,4	2,0	7
Media 1940 o somma	705,81	759,82	13,36	—	7,34	—	10,01	7,82	75,1	689,0	23
Gennaio 1941	700,51	756,24	7,2	26	— 6,8	15	— 0,42	3,87	84,4	145,2	123
Febbraio	699,91	755,13	10,5	8	— 4,5	3	1,71	4,08	74,0	63,8	51
Marzo	704,66	759,20	18,6	24	— 1,0	19	6,43	5,15	72,2	35,8	2
Aprile	702,58	756,41	20,0	21	1,4	10	9,28	7,01	81,8	195,4	—
Maggio	703,49	756,87	21,0	22	2,8	5	11,93	8,08	78,4	118,6	—
Giugno	707,68	760,16	28,2	21	10,3	14	18,67	12,48	76,0	86,4	—
Luglio	707,41	759,49	28,0	5 e 6	13,8	31	20,84	13,95	75,4	69,8	—
Agosto	706,56	758,98	25,5	25	11,3	1	18,65	12,87	77,8	95,8	—
Settembre	710,52	763,78	24,0	4	9,3	17	15,77	10,08	75,2	135,6	—
Ottobre	707,59	761,58	18,6	6	1,0	29 e 30	10,48	7,89	75,9	83,2	—
Novembre	707,85	763,12	11,2	6, 8 e 13	— 2,5	15	4,25	5,29	84,5	98,6	—
Dicembre	710,14	765,96	13,8	25	— 6,4	29	2,70	3,35	58,7	0,4	—
Media 1941 o somma	705,77	759,77	13,35	—	7,42	—	10,07	7,86	75,7	1128,4	176
Gennaio 1942	703,17	759,46	6,0	25	— 8,9	23	— 2,17	3,28	83,7	10,4	—
Febbraio	702,24	757,94	6,0	26	— 4,7	17	0,27	3,68	76,6	93,0	58
Marzo	705,85	760,27	16,4	31	0,2	23	7,46	6,45	84,6	83,8	—
Aprile	705,35	759,30	19,3	11	2,6	30	9,69	7,10	79,8	107,0	—
Maggio	706,55	759,66	26,5	19	3,5	2	14,47	9,83	76,0	25,4	—
Giugno	707,58	760,05	28,6	7	8,4	18	18,67	10,39	65,6	42,8	—
Luglio	707,51	759,57	29,8	26	10,5	19	20,97	12,10	65,2	36,0	—
Agosto	708,65	760,96	27,3	29	11,0	6	20,05	12,39	70,1	92,7	—
Settembre	708,29	760,97	27,5	5	5,2	28 e 29	17,80	12,50	80,5	82,2	—
Ottobre	709,04	762,48	22,5	3 e 5	8,4	23	13,86	9,33	77,4	74,4	—
Novembre	708,03	763,02	13,4	1	— 1,8	26	5,75	5,21	69,6	7,2	—
Dicembre	709,98	765,60	9,0	7	— 3,2	29 e 30	3,54	4,31	74,5	37,6	15
Media 1942 o somma	706,89	760,80	14,15	—	8,34	—	10,93	8,12	75,3	692,5	73

II. - MOVIMENTO NATURALE E MIGRATORIO NEL CORSO DELL'ANNO

Movimento della popolazione presente e residente nel corso dell'anno

Tavola 4

MESE	Numero degli abitanti esistenti al 1° del mese nella popolazione: pres.	resid.	Nati vivi nella popolazione: pres.	resid.	Morti nella popolazione: pres.	resid.	Differenza dei nati vivi sui morti nella popolazione: pres.	resid.	Immigrati nella popolazione: pres.	resid.	Emigrati dalla popolazione: pres.	resid.	Differenza degli immigr. sugli emigrati nella popolazione: pres.	resid.	Aumento (+) o diminuzione (—) nella popolazione: pres.	resid.	Numero degli abitanti esistenti alla fine del mese nella popolazione: presente M.	presente F.	residente M.	residente F.
Gennaio 1942	716.261	711.322	720	668	1.074	967	— 354	— 299	2.010	2.014	1.189	1.189	+ 821	+ 825	+ 467	+ 526	334.018	382.710	329.074	382.47
Febbraio	716.728	711.848	730	645	842	789	— 112	— 144	1.846	1.846	1.029	1.029	+ 817	+ 817	+ 705	+ 673	334.243	383.190	329.270	383.47
Marzo	717.433	712.521	815	740	863	799	— 48	— 59	1.690	1.690	1.239	1.239	+ 451	+ 451	+ 403	+ 392	334.322	383.514	329.339	383.52
Aprile	717.836	712.913	748	696	817	748	— 69	— 52	1.359	1.360	1.415	1.415	— 56	— 55	— 125	— 107	334.241	383.470	329.277	383.52
Maggio	717.711	712.806	822	742	843	733	— 21	+ 9	1.304	1.304	1.437	1.437	— 133	— 133	— 154	— 124	334.181	383.376	329.216	383.43
Giugno	717.557	712.682	754	715	701	662	+ 53	+ 53	1.180	1.180	1.701	1.701	— 521	— 521	— 468	— 468	334.107	382.982	329.162	383.05
Luglio	717.089	712.214	722	683	812	720	— 90	— 37	1.441	1.441	2.198	2.198	— 757	— 757	— 847	— 794	333.844	382.396	328.933	382.48
Agosto	716.242	711.420	755	731	715	655	+ 40	+ 76	1.023	1.024	1.547	1.547	— 524	— 523	— 484	— 447	333.726	382.032	328.833	382.14
Settembre	715.758	710.973	713	669	648	658	+ 65	+ 11	1.040	1.040	1.738	1.738	— 698	— 698	— 633	— 687	333.555	381.570	328.635	381.63
Ottobre	715.125	710.286	657	642	803	759	— 146	— 117	1.380	1.380	2.041	2.041	— 661	— 661	— 807	— 778	333.116	381.202	328.219	381.28
Novembre	714.318	709.508	422	402	971	886	— 549	— 484	1.581	1.581	1.504	1.504	+ 77	+ 77	— 472	— 407	332.731	381.115	327.873	381.22
Dicembre	713.846	709.101	293	301	1.217	1.111	— 924	— 810	935	935	1.024	1.024	— 89	— 89	— 1.013	— 899	332.077	380.756	327.302	380.90
Totali 1942			8.151	7.634	10.306	9.487	— 2155	— 1853	16.789	16.795	18.062	18.062	— 1.273	— 1.267	— 3.428	— 3.120				
Gennaio 1943	712.833	708.202	186	438	752	883	— 566	— 445	874	874	1.579	1.579	— 705	— 705	— 1.271	— 1.150	331.143	380.119	326.730	380.32
Febbraio	711.562	707.052																		
Marzo																				
Aprile																				
Maggio																				
Giugno																				
Luglio																				
Agosto																				
Settembre																				
Ottobre																				
Novembre																				
Dicembre																				
Totali 1943			186	438	752	883	— 566	— 445	874	874	1.579	1.579	— 705	— 705	— 1.271	— 1.150				

Tavola 5

Riassunto (1° Gennaio - 31 Gennaio 1943) del movimento demografico nella popolazione residente ripartito per raggruppamenti di zone statistiche.

Raggruppamenti statistici	Numero degli abitanti al 21-4-1936-XIV	Numero degli abitanti al 1-1-1943-XXI	AUMENTI				DIMINUZIONI				IN COMPLESSO		Numero degli abitanti al 31-1-1943-XXI
			Nati vivi	Immigrati	Cambiamenti di abitazione (°)	Totale	Morti	Emigrati	Cambiamenti di abitazione (°)	Totale	Aumento	Diminuzione	
I	16.968	52.380	27	106	275	408	65	107	247	419	—	11	52.369
II	30.313	33.225	14	82	95	191	41	100	190	331	—	140	33.085
III	25.404	28.539	14	37	156	207	28	58	149	235	—	28	28.511
IV	50.651	55.546	30	71	206	307	73	167	191	431	—	124	55.422
V	51.458	59.459	43	123	202	368	62	283	220	565	—	197	59.262
VI	19.407	21.165	14	38	129	181	29	33	41	103	78	—	21.243
VII	25.615	27.820	11	35	152	198	65	64	106	235	—	37	27.783
VIII	21.889	23.779	15	31	113	159	41	35	58	134	25	—	23.804
IX	40.771	45.859	34	65	131	230	43	150	228	421	—	191	45.668
X	13.942	15.253	4	8	77	89	13	20	31	64	25	—	15.278
XI	30.502	33.840	26	25	192	243	42	61	142	245	—	2	33.838
XII	10.112	11.219	8	4	59	71	7	16	114	137	—	66	11.153
XIII	46.019	56.072	42	78	216	330	54	167	306	527	—	197	55.875
XIV	34.009	38.555	13	26	109	148	20	90	232	342	—	194	38.361
XV	54.286	59.801	42	29	148	219	74	46	188	308	—	89	59.712
XVI	29.722	33.149	12	24	126	162	33	32	72	137	25	—	33.174
XVII	12.668	14.041	10	6	53	69	14	9	43	66	3	—	14.044
XVIII	14.370	17.522	16	14	97	127	14	41	146	201	—	74	17.448
XIX	13.970	15.961	11	9	85	105	85	24	40	149	—	44	15.917
XX	23.173	26.382	16	17	87	120	14	23	66	103	17	—	26.399
XXI	8.219	10.215	9	9	14	32	8	14	27	49	—	17	10.198
XXII	7.239	8.027	5	16	45	66	19	18	14	51	15	—	8.042
XXIII	4.449	4.823	4	2	33	39	6	5	6	17	22	—	4.845
XXIV	5.994	6.271	2	12	58	72	20	9	11	40	32	—	6.303
XXV	7.965	8.731	9	13	11	33	13	7	1	21	13	—	8.743
Indeterm.		568 (°°)	7 (°°)			7					7	—	575
Totali	629.115	700.502	438	874	2.869	4.181	883	1.579	2.869	5.331	261	1.611	707.052

(°) Nella presente tavola non sono compresi i cambiamenti di abitazione avvenuti nello stesso raggruppamento statistico (°°) Non riconosciuti od ignoti.

Tavola 6

III. - NUZIALITÀ

Matrimoni celebrati nell'anno 1943 (1° Gennaio - 31 Gennaio) secondo il raggruppamento statistico di residenza degli sposi.

RESIDENZA DELLA SPOSA

RESIDENZA DELLO SPOSO — RAGGRUPPAMENTI STATISTICI	ZONE STATISTICHE CORRISPONDENTI AI RAGGRUPPAMENTI (vedi pianta Città di Torino suddivisa in zone statistiche ed elenco nominativo dei raggruppamenti statistici)	I	II	III	IV	V	VI	VII	VIII	IX	X	XI	XII	XIII	XIV	XV	XVI	XVII	XVIII	XIX	XX	XXI	XXII	XXIII	XXIV	XXV	Ignoto	Totale sposi residenti in Torino, che hanno celebrato il matrimonio in Torino, classificate secondo la zona di residenza dello sposo	Sposi residenti in altri Comuni, che hanno celebrato il matrimonio in Torino, classificate secondo la zona di residenza dello sposo
I	1-2-3-4	2	1		2	1						2		3	1						1							12	—
II	5-6		3			1											1		1	1								7	—
III	6-7		1	1	1		1			1				1									1					5	—
IV	9-10a-19-20		1		9					1						2			1	2								16	1
V	10-18-26-27-28	1			2	4											2					1						10	—
VI	11						1								1													2	—
VII	12		1					1																				3	—
VIII	13-14-15-71				1				2																			3	—
IX	16-17-17 bis									3				1	1		1					1						7	—
X	21-22	2			1		1											1										5	—
XI	23-24	2			1			1			1		1		2	1												11	—
XII	25	1														1	1											3	—
XIII	29-30-31-32		1				1						8	2							1							13	1
XIV	33-34-35											1		5				1		1								8	—
XV	36-37-38-39-40-41-68	1		2			1						1		7	1							1		1			15	3
XVI	42-43-44-45-46-66-67				1								1			3												7	—
XVII	47-48-49-65														1	1												2	—
XVIII	50-51-52-63-64									1			1	1				1										4	—
XIX	53-54-55-56		1			1															1							3	—
XX	57-58		1							1	1											1						4	—
XXI	59-60-61-62-89-90-91-92																												—
XXII	69-70-87-88					1																	2					3	—
XXIII	72-73-80-81																							1					—
XXIV	74-75-82-83-84-85-86		2																						1			2	—
XXV	76-77-78-79																									1		1	—
	Ignoto																												—
Totale sposi residenti in Torino, che hanno celebrato il matrimonio in Torino, classificati secondo la zona di residenza della sposa		9	11	3	18	8	3	3	3	6	2	5	1	16	11	13	13	1	1	3	5	—	2	2	1	1	—	144	(c) 5
Sposi residenti in altri Comuni, che hanno celebrato il matrimonio in Torino, classificati secondo la zona di residenza della sposa		2	3	3	2	3	—	—	1	1	—	—	—	2	—	—	—	1	2	—	2	—	—	—	—	—	—	(b) 22	(d) 2
Totale complessivo degli sposi che hanno celebrato il matrimonio in Torino		11	14	6	20	11	3	3	4	7	2	5	1	18	11	13	13	2	6	3	7	—	2	2	1	1	—	166	7

(a) Totale matrimoni tra sposi entrambi non residenti.

(b) Totale matrimoni tra sposa residente e sposo non residente.

(c) Totale matrimoni tra sposo residente e sposa non residente.

(d) Totale complessivo matrimoni celebrati in Torino, dal 1° Gennaio al 31 Gennaio 1943.

Tavola 7

Mese di Gennaio

Matrimoni secondo il rito di celebrazione, lo stato civile, l'alfabetismo, il motivo della non sottoscrizione e il grado di parentela degli sposi. (1) Prestiti familiari concessi (2)

Rito con cui sono stati celebrati	Fra celibe e			Fra vedovi e			Fra divorziati e			Totale matrimoni		Atti sottoscritti			Atti non sottoscritti	Matrimoni fra parenti e affini				Totale prestiti concessi a sensi R.D.L. 21 agosto 1937 n. 1542
	Nubili	Vedove	Divorziate	Nubili	Vedove	Divorziate	Nubili	Vedove	Divorziate	Cifre assolute	Perc. per ogni 100 matrimoni	Da ambedue gli sposi	Dal solo sposo	Dalla sola sposa		Tra cugini di 1° grado	Tra zii e nipoti	Tra zie e nipoti	Tra cognati	
Civile	2	—	—	—	—	—	—	—	—	2	1,16	2	—	—	—	—	—	—	—	×
Religioso: cattolico	143	4	—	16	6	—	—	—	—	171	98,84	171	—	—	—	—	—	—	—	×
Religioso: valdese	—	—	—	—	—	—	—	—	—	—	—	—	—	—	—	—	—	—	—	×
Religioso: di altre religioni cristiane (3)	—	—	—	—	—	—	—	—	—	—	—	—	—	—	—	—	—	—	—	×
Religioso: ebraico	—	—	—	—	—	—	—	—	—	—	—	—	—	—	—	—	—	—	—	×
Religioso: di altre religioni	—	—	—	—	—	—	—	—	—	—	—	—	—	—	—	—	—	—	—	×
Totali	145	4	—	16	6	—	—	—	—	173		173	—	—	—	—	—	—	—	18
Proporzione per ogni 100 matrim.	83,82	2,31	—	10,40	3,47	—	—	—	—		100		—	—	—	—	—	—	—	×

Totale complessivo delle spose che hanno celebrato il matrimonio in Torino

Tavola 8

Mese di Gennaio

Matrimoni secondo le combinazioni d'età degli sposi

SPOSE - Età (ad anni compiuti) / Età	Meno del 15° anno			15 - 20			21 - 24			25 - 29			30 - 34			35 - 39			40 - 44			45 - 49		
	Rito civile	Rito religioso	Totale	Rito civile	Rito religioso	Totale	Rito civile	Rito religioso	Totale	Rito civile	Rito religioso	Totale	Rito civile	Rito religioso	Totale	Rito civile	Rito religioso	Totale	Rito civile	Rito religioso	Totale	Rito civile	Rito religioso	Totale
Meno di 18 anni	—	—	—	—	—	—	—	3	3	—	—	—	—	—	—	—	—	—	—	—	—	—	—	—
da 18 a 20	—	—	—	—	—	—	—	11	11	—	3	3	—	—	—	—	1	1	—	—	—	—	—	—
da 21 a 24	—	—	—	—	—	—	—	24	24	—	18	18	—	5	5	—	1	1	—	—	—	—	—	—
da 25 a 29	—	—	—	—	—	—	—	12	12	—	19	19	—	10	10	—	10	10	—	2	2	—	—	—
da 30 a 34	—	—	—	—	—	—	—	1	1	—	—	—	—	5	5	—	6	6	—	2	2	—	—	—
da 35 a 39	—	—	—	—	—	—	—	1	1	—	1	1	—	5	5	—	3	3	—	1	1	—	2	2
da 40 a 44	—	—	—	—	—	—	—	—	—	—	1	1	—	—	—	—	3	3	1	1	2	—	—	—
da 45 a 49	—	—	—	—	—	—	—	1	1	—	—	—	—	1	1	—	1	1	—	3	3	—	—	—
da 50 a 54	—	—	—	—	—	—	—	—	—	—	—	—	—	1	1	—	1	1	—	1	1	—	—	—
da 55 a 59	—	—	—	—	—	—	—	—	—	—	—	—	—	—	—	—	—	—	—	1	1	—	1	1
da 60 a 64	—	—	—	—	—	—	—	—	—	—	—	—	—	—	—	—	—	—	—	—	—	—	—	—
da 65 a 69	—	—	—	—	—	—	—	—	—	—	—	—	—	—	—	—	—	—	—	—	—	—	—	—
da 70 ed oltre	—	—	—	—	—	—	—	—	—	—	—	—	—	—	—	—	—	—	—	—	—	—	—	—
Totale	—	—	—	—	11	11	—	53	53	—	42	42	1	23	24	—	25	25	1	9	10	—	3	3
Prop. per ogni 100 matrim.			—			6,36			30,64			24,28			13,87			14,45			5,78			1,73

SPOSE - Età (ad anni compiuti) / Età	50 - 54			55 - 59			60 - 64			65 - 69			70 anni ed oltre			Totale			Proporzione per ogni 100 matrimoni
	Rito civile	Rito religioso	Totale	Rito civile	Rito religioso	Totale	Rito civile	Rito religioso	Totale	Rito civile	Rito religioso	Totale	Rito civile	Rito religioso	Totale	Rito civile	Rito religioso	Totale	
Meno di 18 anni	—	—	—	—	—	—	—	—	—	—	—	—	—	—	—	—	—	—	—
da 18 a 20	—	—	—	—	—	—	—	—	—	—	—	—	—	—	—	—	3	3	1,73
da 21 a 24	—	—	—	—	—	—	—	—	—	—	—	—	—	—	—	—	22	22	12,72
da 25 a 29	—	—	—	—	—	—	—	—	—	—	—	—	—	—	—	—	50	50	28,91
da 30 a 34	—	—	—	—	—	—	—	—	—	—	—	—	—	—	—	—	53	53	30,64
da 35 a 39	—	—	—	—	—	—	—	—	—	—	—	—	—	—	—	1	14	15	8,67
da 40 a 44	—	—	—	—	—	—	—	—	—	—	—	—	—	—	—	—	10	10	5,78
da 45 a 49	—	—	—	—	—	—	—	—	—	—	—	—	—	—	—	1	5	6	3,47
da 50 a 54	—	—	—	—	—	—	—	—	—	—	—	—	—	—	—	—	4	4	2,31
da 55 a 59	—	1	1	—	—	—	—	—	—	—	—	—	—	—	—	—	4	4	2,31
da 60 a 64	—	1	1	—	—	—	—	1	1	—	—	—	—	—	—	—	3	3	1,73
da 65 a 69	—	1	1	—	—	—	—	1	1	—	—	—	—	—	—	—	3	3	1,73
oltre 70	—	—	—	—	—	—	—	—	—	—	—	—	—	—	—	—	—	—	—
Totale	—	3	3	—	—	—	—	2	2	—	—	—	—	—	—	2	171	173	
Prop. per ogni 100 matrim.			1,73			—			1,16			—			—	1,16	98,84	100	100

(1) Numero dei matrimoni nei cui rendiconti venne riconosciuto nel mese l'obbligo civile. - (2) Celebrati con rito civile nel corso del mese + celebrati con rito religioso nel corso del mese e registrati allo Stato Civile nel termine di cui agli articoli 8-10 della legge 27 Maggio 1929 n. 847 e 9-10 della legge 24 Giugno 1929 n. 1159 (anche se questo termine è venuto a scadere nei primi 6 giorni del mese successivo + eventuali matrimoni celebrati con rito religioso nei mesi precedenti e trascritti tardivamente nel mese in corso (legge 27 Maggio 1929 n. 847 precitata, art. 16)). (3) Sarà specificato il rito religioso in cui sono stati celebrati tali matrimoni. (4) Compreso il numero dei prestiti familiari concessi nel mese anche se si riferiscono a matrimoni avvenuti in mesi precedenti.

Tavola 9

Matrimoni secondo la professione o condizione degli sposi

Mese di Gennaio

PROFESSIONE O CONDIZIONE DELLO SPOSO

PROFESSIONE O CONDIZIONE DELLA SPOSA

PROFESSIONE O CONDIZIONE DELLO SPOSO	Addetti all'agricoltura			Industriali			Commercianti			Esercenti Venditrici merci varie Rappresent.			Operaie			Artigiane			Addette a servizi trasp. ed affini			Persone di servizio e di fatica			Personale subalterno dello Stato e di altri Enti Pubblici			Impiegate pubbliche dello Stato e Enti Pubblici comprese le insegn. pubb.		
	Rito civile	Rito religioso	Totale	Rito civile	Rito religioso	Totale	Rito civile	Rito religioso	Totale	Rito civile	Rito religioso	Totale	Rito civile	Rito religioso	Totale	Rito civile	Rito religioso	Totale	Rito civile	Rito religioso	Totale	Rito civile	Rito religioso	Totale	Rito civile	Rito religioso	Totale	Rito civile	Rito religioso	Totale
Addetti all'agricoltura	–	1	—	–	–	—	–	–	—	–	–	—	–	2	2	–	–	—	–	–	—	–	1	1	–	–	—	–	–	—
Industriali	–	–	—	–	–	—	–	–	—	–	–	—	–	–	—	–	–	—	–	–	—	–	–	—	–	–	—	–	–	—
Commercianti in grosso in genere	–	–	—	–	–	—	–	–	—	–	–	—	–	2	2	–	–	—	–	–	—	–	–	—	–	–	—	–	–	—
Esercenti, venditori merci varie, rappresentanti	–	–	—	–	–	—	–	1	1	–	1	1	–	3	3	–	–	—	–	–	—	–	–	—	–	–	—	–	–	—
Operai	–	–	—	–	–	—	–	1	1	–	2	2	–	10	10	–	–	—	–	–	—	–	5	5	–	–	—	–	–	—
Artigiani	–	–	—	–	–	—	–	–	—	–	–	—	–	–	—	–	–	—	–	–	—	–	–	—	–	–	—	–	–	—
Addetti a servizi trasporti ed affini	–	–	—	–	–	—	–	–	—	–	–	—	–	4	4	–	–	—	–	–	—	–	–	—	–	–	—	–	–	—
Persone di servizio e fatica	–	–	—	–	–	—	–	–	—	–	–	—	–	1	1	–	–	—	–	–	—	–	1	1	–	–	—	–	–	—
Personale subalterno dello Stato e di altri Enti Pubblici	–	–	—	–	–	—	–	–	—	–	–	—	–	–	—	–	–	—	–	–	—	–	–	—	–	–	—	–	–	—
Esercito, Marina, Aviazione - Corpi Armati dello Stato e degli Enti Pubblici (esclusi gli Ufficiali)	–	–	—	–	–	—	–	–	—	–	–	—	–	–	—	–	–	—	–	–	—	–	–	—	–	–	—	–	–	—
Impiegati pubblici civili (Stato ed Enti pubblici compresi insegnanti pubblici)	–	–	—	–	–	—	–	1	1	–	–	—	–	–	—	–	–	—	–	–	—	–	–	—	–	–	—	–	–	—
Ufficiali	–	–	—	–	–	—	–	–	—	–	–	—	–	–	—	–	–	—	–	–	—	–	–	—	–	–	—	–	–	—
Impiegati privati	–	–	—	–	–	—	–	–	—	–	–	—	–	5	5	–	–	—	–	–	—	–	–	—	–	–	—	–	8	8
Professionisti - Arti liberali - Culto - Insegnanti privati	–	–	—	–	–	—	–	–	—	–	–	—	–	–	—	–	–	—	–	–	—	–	–	—	–	–	—	–	2	2
Pensionati	–	–	—	–	–	—	–	–	—	–	–	—	–	–	—	–	–	—	–	–	—	–	–	—	–	–	—	–	–	—
Proprietari, benestanti, viventi di reddito o a carico della famiglia	–	–	—	–	–	—	–	1	1	–	–	—	–	–	—	–	–	—	–	–	—	–	–	—	–	–	—	–	–	—
Studenti	–	–	—	–	–	—	–	–	—	–	–	—	–	–	—	–	–	—	–	–	—	–	–	—	–	–	—	–	1	1
Ricoverati, mendicanti, carcerati	–	–	—	–	–	—	–	–	—	–	–	—	–	–	—	–	–	—	–	–	—	–	–	—	–	–	—	–	–	—
Disoccupati e condizione ignorata	–	–	—	–	–	—	–	–	—	–	–	—	–	–	—	–	–	—	–	–	—	–	–	—	–	–	—	–	–	—
TOTALE	–	–	—	–	–	—	–	2	2	–	3	3	–	57	57	–	–	—	–	–	—	–	7	7	–	–	—	–	5	5
Proporzione per ogni 100 matrimoni			—			—			1,16			1,73			32,95			—			—			4,04			—		2,89

PROFESSIONE O CONDIZIONE DELLA SPOSA

PROFESSIONE O CONDIZIONE DELLO SPOSO	Impiegate private			Professioniste Arti liberali Insegn. priv.			Pensionate			Proprietarie benestanti viventi di reddito o a carico della famiglia			Studentesse			Attendenti a casa			Ricoverate mendicanti Carcerate Prostitute			Disoccupate e condizione ignorata			TOTALI			Proporzione per ogni 100 matrimoni
	Rito civile	Rito religioso	Totale	Rito civile	Rito religioso	Totale	Rito civile	Rito religioso	Totale	Rito civile	Rito religioso	Totale	Rito civile	Rito religioso	Totale	Rito civile	Rito religioso	Totale	Rito civile	Rito religioso	Totale	Rito civile	Rito religioso	Totale	Rito civile	Rito religioso	Totale	
Addetti all'agricoltura	–	–	—	–	–	—	–	–	—	–	–	—	–	–	—	–	2	2	–	–	—	–	–	—	–	5	5	2,89
Industriali	–	1	1	–	–	—	–	–	—	–	1	1	–	1	1	–	4	4	–	–	—	–	–	—	–	7	7	4,04
Commercianti in grosso in genere	–	2	2	–	–	—	–	–	—	–	–	—	–	–	—	–	3	3	–	–	—	–	–	—	–	7	7	4,04
Esercenti, venditori merci varie, rappresentanti	–	–	—	–	–	—	–	–	—	1	–	1	–	–	—	–	2	2	–	–	—	–	–	—	1	8	9	5,20
Operai	–	12	12	–	–	—	–	–	—	–	–	—	–	–	—	–	16	16	–	–	—	–	–	—	–	76	76	43,94
Artigiani	–	–	—	–	–	—	–	–	—	–	–	—	–	–	—	–	–	—	–	–	—	–	–	—	–	—	—	—
Addetti a servizi trasporti ed affini	–	–	—	–	–	—	–	–	—	–	–	—	–	–	—	–	1	1	–	–	—	–	–	—	–	5	5	2,89
Persone di servizio e fatica	–	1	1	–	–	—	–	–	—	–	–	—	–	–	—	–	2	2	–	–	—	–	–	—	–	5	5	2,89
Personale subalterno dello Stato e di altri Enti Pubblici	–	–	—	–	–	—	–	–	—	–	–	—	–	–	—	–	2	2	–	–	—	–	–	—	–	2	2	1,16
Esercito, Marina, Aviazione - Corpi Armati dello Stato e degli Enti Pubblici (esclusi gli Ufficiali)	–	–	—	–	–	—	–	–	—	–	–	—	–	–	—	–	3	3	–	–	—	–	–	—	–	3	3	1,73
Impiegati pubblici civili (Stato ed Enti Pubblici compresi insegnanti pubblici)	–	–	—	–	–	—	–	–	—	–	–	—	–	–	—	–	–	—	–	–	—	–	–	—	–	–	—	—
Ufficiali	–	–	—	–	–	—	–	–	—	–	1	1	–	–	—	–	1	1	–	–	—	–	–	—	–	2	2	1,16
Impiegati privati	–	15	15	1	–	1	–	–	—	–	–	—	–	–	—	–	7	7	–	–	—	–	–	—	1	29	30	17,34
Professionisti - Arti liberali - Culto - Insegnanti privati	–	6	6	–	3	3	–	–	—	–	1	1	–	1	1	–	6	6	–	–	—	–	–	—	–	19	19	10,98
Pensionati	–	–	—	–	–	—	–	–	—	–	–	—	–	–	—	–	–	—	–	–	—	–	–	—	–	–	—	—
Proprietari, benestanti, viventi di reddito o a carico della famiglia	–	–	—	–	–	—	–	–	—	–	–	—	–	–	—	–	–	—	–	–	—	–	–	—	–	1	1	0,58
Studenti	–	–	—	–	–	—	–	–	—	–	1	1	–	–	—	–	–	—	–	–	—	–	–	—	–	2	2	1,16
Ricoverati, mendicanti, carcerati	–	–	—	–	–	—	–	–	—	–	–	—	–	–	—	–	–	—	–	–	—	–	–	—	–	—	—	—
Disoccupati a condizione ignorata	–	–	—	–	–	—	–	–	—	–	–	—	–	–	—	–	–	—	–	–	—	–	–	—	–	—	—	—
TOTALE	–	39	39	1	3	6	–	–	—	1	6	5	–	2	2	–	49	49	–	–	—	–	–	—	2	171	173	
Proporzione per ogni 100 matrimoni			22,55			2,31			—			2,89			1,16			28,32			—			—	1,16	98,84	100	100

Tavola 10 — Mese di Gennaio

Matrimoni secondo le differerenze d'età degli sposi

Di età	Numero delle spose di età rispettivamente più vecchie o più giovani dello sposo (1): Da 0 giorni a 6 mesi	Da 6 mesi a 1 anno	Da 1 anno a 2 anni	Da 2 anni a 5 anni	Da 5 anni a 10 anni	Da 10 anni a 15 anni	Da 15 anni a 20 anni	Da 20 anni a 25 anni	Da 25 anni a 30 anni	Da 30 anni a 35 anni	Da 35 anni a 40 anni	Da 40 anni a 45 anni	Da 45 anni a 50 anni	Oltre i 50 anni	TOTALE
Più vecchia .	4	2	13	14	8	2	—	—	—	—	—	—	—	—	43
Più giovane .	9	7	21	34	37	12	7	1	2	—	—	—	—	—	130
TOTALE	13	9	34	48	45	14	7	1	2	—	—	—	—	—	173
Uguale . . .	—	—	—	—	—	—	—	—	—	—	—	—	—	—	—

(1) A periodi di tempo completi.

Tavola 11 — Mese di Gennaio

Matrimoni disciolti secondo la causa di scioglimento

	Morte: del marito	Morte: della moglie	Morte: Totale	Annullamento: per impotenza: del marito	per impotenza: della moglie	per altra causa, su richiesta: del marito	per altra causa, su richiesta: della moglie	per altra causa, su richiesta: di ambedue	Annullamento: Totale	Divorzio	Totale complessivo
Cifre assolute	203	80	283	—	—	—	—	—	—	—	283
Proporzioni su 100 scioglim.	71,73	28,27	100	—	—	—	—	—	—	—	100

Tavola 12 — Mese di Gennaio

Matrimoni secondo la residenza degli sposi

SPOSI \ SPOSE	Residenti in Torino alla nascita	Residenti in Torino da oltre 20 anni	Residenti in Torino da oltre 10 anni	Residenti in Torino da oltre 5 anni	Residenti in Torino da oltre 2 anni	Residenti in Torino da oltre 1 anno	Residenti in Torino da 1 anno e meno	Resid. in altri Comuni della prov. di Torino	Residenti in prov. di Alessandria	Residenti in provincia di Aosta	Resid. in Prov. di Asti	Residenti in provincia di Cuneo	Residenti in provincia di Novara	Residenti in provincia di Vercelli	Residenti in Liguria	Resid. in Lombardia	Residenti nel Veneto	Residenti nella Venezia Tridentina	Residenti nella Venezia Giulia e Zara	Residenti nell'Emilia	Residenti nell'Italia Centrale	Residenti in Sardegna	Residenti nell'Italia Meridionale	Residenti in Sicilia	Residenti in colonie e Possedimenti italiani	Residenti negli Stati esteri d'Europa	Resid. negli Stati est. di altri continenti	Residenza ignota	TOTALE	Proporzione per ogni 100 matrimoni
Residenti in Torino dalla nascita:	26	5	15	9	2	1	1							1		1							1						62	35,83
» » da oltre 20 anni	12	5	1	3	1																								22	12,72
» » » 10 »	13	1	6	4		1	1																1						32	18,49
» » » 5 »	5	1	4	4	4	1																							23	13,29
» » » 2 »	2		1	2	1																								6	3,47
» » » 1 »	1						1																						2	1,16
» » da 1 anno e meno			1	1																									2	1,16
» in altri Com. della Prov. di Torino .	—	4	2	—	1	—	—	—	—	—	1	—	—	—	—	—	—	—	—	—	—	—	—	—	—	—	—	—	8	4,62
» in Prov. di Alessandria	1	—	—	1	—	—	—	—	—	—	—	—	—	—	—	—	—	—	—	—	—	—	—	—	—	—	—	—	2	1,16
» in Provincia di Aosta	—	—	—	—	—	—	—	—	—	—	—	—	—	—	—	—	—	—	—	—	—	—	—	—	—	—	—	—	—	—
» in Provincia di Asti	—	—	—	—	—	—	—	—	—	—	—	—	—	—	—	—	—	—	—	—	—	—	—	—	—	—	—	—	—	—
» in Prov. di Cuneo	1	—	1	1	—	—	—	—	—	—	—	—	—	—	—	1	—	—	—	—	—	—	—	—	—	—	—	—	4	2,31
» in Prov. di Novara	—	—	2	—	—	—	—	—	—	—	—	—	—	—	—	—	—	—	—	—	—	—	—	—	—	—	—	—	2	1,16
» in Prov. di Vercelli	—	—	—	—	—	—	—	—	—	—	—	—	—	—	—	—	—	—	—	—	—	—	—	—	—	—	—	—	—	—
» in Liguria	—	—	—	—	—	—	—	—	—	—	—	—	—	—	—	—	—	—	—	—	—	—	—	—	—	—	—	—	—	—
» in Lombardia . .	—	—	3	—	1	—	—	—	—	—	—	—	—	—	—	—	—	—	—	—	—	—	—	—	—	—	—	—	4	2,31
» nel Veneto . . .	1	—	—	—	—	—	—	—	—	—	—	—	—	—	—	—	—	—	—	—	—	—	—	—	—	—	—	—	1	0,58
» nella Venezia Tridentina	1	—	—	—	—	—	—	—	—	—	—	—	—	—	—	—	—	—	—	—	—	—	—	—	—	—	—	—	1	0,58
» nella Ven. Giulia e Zara	—	—	—	—	—	—	—	—	—	—	—	—	—	—	—	—	—	—	—	—	—	—	—	—	—	—	—	—	—	—
» nell'Emilia . . .	—	—	—	—	—	—	—	—	—	—	—	—	—	—	—	—	—	—	—	—	—	—	—	—	—	—	—	—	—	—
» nell'Italia Centrale	—	—	—	—	—	—	—	—	—	—	—	—	—	—	—	—	—	—	—	—	—	—	—	—	—	—	—	—	—	—
» in Sardegna . . .	—	—	—	—	—	—	—	—	—	—	—	—	—	—	—	—	—	—	—	—	—	—	—	—	—	—	—	—	—	—
» nell'Italia Merid.	—	—	1	—	—	—	—	—	—	—	—	—	—	—	—	—	—	—	—	—	—	—	—	—	—	—	—	—	1	0,58
» in Sicilia	—	—	—	1	—	—	—	—	—	—	—	—	—	—	—	—	—	—	—	—	—	—	—	—	—	—	—	—	1	0,58
» in Colonie e Possedimenti italiani	—	—	—	—	—	—	—	—	—	—	—	—	—	—	—	—	—	—	—	—	—	—	—	—	—	—	—	—	—	—
» negli Stati esteri di Europa . . .	—	—	—	—	—	—	—	—	—	—	—	—	—	—	—	—	—	—	—	—	—	—	—	—	—	—	—	—	—	—
» negli Stati esteri di altri continenti	—	—	—	—	—	—	—	—	—	—	—	—	—	—	—	—	—	—	—	—	—	—	—	—	—	—	—	—	—	—
Residenza ignota	—	—	—	—	—	—	—	—	—	—	—	—	—	—	—	—	—	—	—	—	—	—	—	—	—	—	—	—	—	—
TOTALE	63	22	37	26	12	3	3	—	—	—	1	—	—	1	—	1	2	—	—	—	—	—	2	—	—	—	—	—	173	
Prop. per ogni 100 matr.	36,41	12,72	21,39	15,03	6,93	1,73	1,73	—	—	—	0,58	—	—	0,58	—	0,58	1,16	—	—	—	—	—	1,16	—	—	—	—	—		100

Tavola 13

Matrimoni contratti e matrimoni disciolti durante l'anno

MESI	Matrimoni contratti: Totale assoluto	Matrimoni contratti: Proporzioni per ogni 1000 abitanti (v. Nota Bene a pag. 2)	Matrimoni disciolti: Totale assoluto	Matrimoni disciolti: Proporzioni per ogni 1000 abitanti (v. Nota Bene a pag. 2)	Rapporto dei contratti coi disciolti: In cifre assolute	Rapporto dei contratti coi disciolti: In proporzioni percentuali (per ogni 100 disciolti)
Gennaio 1943	173	2,86	283	4,68	— 110	61,13
TOTALE 1943	173	—	283	—	— 110	61,13

Tavola 14 — Mese di Gennaio

Prestiti matrimoniali a lavoratori dipendenti ed indipendenti (concessi nel mese dalle Amministrazioni Provinciali).

OGGETTO	RIPARTIZIONE PER CATEGORIA PROFESSIONALE DELLO SPOSO: Industria e commercio	Agricoltura	Altre categorie professionali	In complesso	RIPARTIZIONE PER GRUPPI DI AMMONTARE: da L. 1000 a L. 1500	da L. 1501 a L. 2000	da L. 2001 a L. 2500	da L. 2501 a L. 3000	TOTALE
Numero	17	—	1	18	7	9	1	1	18
Importo complessivo	35.500	—	2.000	37.500	14.000	18.000	2.500	3.000	37.500

Tavola 15

Matrimoni di rito religioso cattolico secondo le parrocchie in cui vennero celebrati

	PARROCCHIE	Agosto 1942	Settembre	Ottobre	Novembre	Dicembre	Gennaio 1943
1	Metropolitana (San Giovanni)	11	8	8	3	6	5
2	San Filippo (Cura di Sant'Eusebio)	3	10	2	5		
3	San Tommaso	12	3	2	1	2	
4	Santa Teresa		4	4	2	3	
5	Santa Maria di Piazza (Cura della Assunzione di Maria Vergine)	12	2	3			1
6	Sant'Agostino (Cura dei Ss. Filippo e Giacomo)	6	11	9	2	2	3
7	Madonna del Carmine	3	4	2	2	1	3
8	San Dalmazzo	2		1	2	2	
9	Corpus Domini	4	2	3		1	1
10	San Francesco da Paola	1	2	2	3	6	1
11	San Carlo	3	6	6	1	2	3
12	Santa Barbara	1	3	3	4	3	5
13	SS. Annunziata	5	1	12	5	6	2
14	Madonna degli Angeli	3	3	6	2	2	5
15	San Gioachino (Cura dei SS. Simone e Giuda)	11	14	27	6	8	3
16	Gran Madre di Dio	3	6	5	1	2	3
17	San Massimo	9	6	6	3	2	1
18	Crocetta (Vicaria B. V. delle Grazie e di Sant'Eusebio)	10	14	17	9	6	6
19	SS. Pietro e Paolo	2	16	10	8	7	7
20	San Donato (Cura della Immacolata Concezione)	17	13	23	12	8	1
21	Santa Giulia	16	12	15	6	7	1
22	Sacro Cuore di Gesù	1	1	—	1	—	—
23	San Secondo	5	8	6	5	4	5
24	Santi Angeli Custodi	9	8	8	4	3	6
25	Sant'Alfonso	9	11	10	4	5	2
26	SS. Nome di Gesù	7	6	3	2	2	2
27	Gesù Nazzareno	8	6	13	6	2	3
28	Sacro Cuore di Maria	4	3	4	1	1	5
29	Maria Ausiliatrice	2	1	7	1	1	3
30	Santa Croce	3	8	4	2	4	1
31	Santa Teresa del Bambino Gesù	3	8	5	1	1	3
32	Patrocinio di San Giuseppe	11	6	6	3	4	2
	Da riportare	210	223	241	109	103	90

	PARROCCHIE	Agosto 1942	Settembre	Ottobre	Novembre
	Riporto	210	22	241	109
33	San Pellegrino Laziosi	10	6	7	5
34	Madonna della Divina Provvidenza	8	11	9	7
35	Sant'Agnese	3	2	—	2
36	N. Signora del SS. Sacramento	4	2	8	3
37	Santa Rita da Cascia	10	3	9	2
38	San Giorgio	2	1	4	2
39	Madonna di Campagna (Cura della SS. Annunziata)	4	8	4	5
40	Lucento (Prevost. dei Santi Bernardo e Brigida)	1	2	1	1
41	Madonna del Pilone (Cura della SS. Annunziata e di San Giovanni Decollato)	2	—	2	—
42	Pozzo Strada (Natività di M. V.)	6	4	3	2
43	N. Signora della Pace	16	19	12	12
44	N. Signora della Salute	3	10	6	4
45	San Bernardino	10	13	10	10
46	San Gaetano	3	1	4	1
47	Lingotto (Prevostura della Concezione di M. V. e S. Giovanni Battista)	11	9	6	3
48	Maria SS. Speranza Nostra	11	17	3	6
49	Gesù Adolescente	13	11	12	7
50	M. V. Addolorata (Pilonetto)	1		1	—
51	Assunzione di M. V. (Reaglie)		2	1	1
52	San Giacomo (Abbadia di Stura)	3	—	6	1
53	San Giovanni Battista Decollato (Sassi)	1	1	1	—
54	San Grato (Mongreno)				
55	San Pietro in Vincoli (Cavoretto)	3	2	2	
56	Santa Maria (Superga)	—			1
57	Santa Margherita (Santa Margherita)	1		—	
58	San Vito (San Vito)	1	2	1	—
59	Visitazione di M. V. (Muratori)	1		1	2
60	N. S. del Sacro Cuore di Gesù	7	12	20	8
61	San Giuseppe Cottolengo	3	1	2	1
62	Sacre Stimmate di San Francesco d'Assisi	5	2	5	3
63	Sant'Anna	5	8	4	9
	Matrimoni celebrati in Ospedali	1	—	—	1
	Totali	367	372	388	208

Tavola 16

Mese d

Matrimoni secondo il luogo di nascita degli sposi

SPOSI	SPOSE: Nate in Torino	Nate in altri Comuni della Provincia di Torino	Nate in Provincia di Alessandria	Nate in Provincia di Aosta	Nate in Provincia di Asti	Nate in Provincia di Cuneo	Nate in Provincia di Novara	Nate in Provincia di Vercelli	Nate in Liguria	Nate in Lombardia	Nate nel Veneto	Nate nella Venezia Tridentina	Nate nella Venezia Giulia e Zara	Nate in Emilia	Nate in Italia Centrale	Nate in Sardegna	Nate in Italia Meridionale	Nate in Sicilia	Nate nelle Colonie e possedimenti italiani	Nate negli Stati esteri d'Europa	Nate negli Stati esteri di altri continenti	Nate in località ignota
Nato in Torino	26	9	1	2	1	1	—	3	3	3	4	—	—	1	2	1	2	—	—	1	2	—
» in altri Comuni della Provincia di Torino	10	2	—	1	—	1	—	3	—	—	—	—	—	—	—	—	—	—	—	—	—	—
» in Provincia di Alessandria	2	2	—	—	—	—	—	—	—	—	—	—	—	—	—	—	—	—	—	—	—	—
» » di Aosta	1	—	—	—	—	—	—	—	—	—	—	—	—	—	—	—	—	—	—	—	—	—
» » di Asti	1	1	—	—	—	1	—	—	—	—	—	—	—	—	—	—	—	—	—	—	—	—
» » di Cuneo	3	1	—	—	—	1	—	—	—	—	2	—	—	—	—	—	—	—	—	—	—	—
» » di Novara	2	—	—	—	—	—	—	—	—	—	—	—	1	—	—	—	—	—	—	—	—	—
» » di Vercelli	1	—	—	—	—	1	—	—	—	1	—	—	—	—	—	—	—	—	—	—	—	—
» in Liguria	1	2	—	—	—	—	—	—	—	—	1	—	—	—	—	—	1	—	—	—	—	—
» in Lombardia	2	2	1	—	—	—	—	—	—	1	—	—	—	1	1	—	—	—	—	—	—	—
» nel Veneto	—	—	—	—	—	1	—	—	—	—	—	—	—	—	—	—	2	—	—	1	—	—
» nella Venezia Tridentina	—	—	—	—	—	—	—	—	—	—	—	—	—	—	—	—	—	—	—	—	—	—
» nella Venezia Giulia e Zara	—	—	—	—	—	—	—	—	—	—	—	—	—	—	—	—	—	—	—	—	—	—
» nell'Emilia	2	1	—	—	—	—	—	—	—	1	—	—	—	—	—	—	—	—	—	—	—	—
» nell'Italia Centrale	3	—	—	—	—	—	—	—	—	—	1	—	—	—	—	—	—	—	—	—	—	—
» in Sardegna	—	—	—	—	—	—	—	—	—	—	—	—	—	—	—	—	—	—	—	—	—	—
» nell'Italia Meridionale	4	—	1	1	—	2	—	—	—	—	1	—	—	—	1	—	2	—	—	—	—	—
» in Sicilia	—	1	—	—	—	—	—	—	—	—	—	—	—	—	—	—	—	—	—	—	—	—
» nelle Colonie e poss. italiani	—	—	—	—	—	—	—	—	—	—	—	—	—	—	—	—	—	—	—	—	—	—
» negli Stati esteri d'Europa	1	1	—	—	1	—	—	—	—	—	—	—	—	—	—	—	—	—	—	1	—	—
» negli Stati esteri di altri continenti	1	1	—	—	—	—	—	—	—	—	—	—	—	—	—	—	—	—	—	—	—	—
» in località ignota	—	—	—	—	—	—	—	—	—	—	—	—	—	—	—	—	—	—	—	—	—	—
Totale	64	20	4	4	3	21	—	7	3	6	11	—	2	2	4	1	9	—	—	5	3	—
Proporzione per ogni 100 matrimoni	37,—	11,56	2,31	2,31	2,89	12,14	—	4,04	1,73	3,47	7,52	—	1,16	1,16	2,31	0,58	5,20	—	—	2,89	1,73	—

Tavola 17

Matrimoni - Confronti con le risultanze del quadriennio precedente

MESI	1939			1940			1941			1942			1943		
	Popolaz. presente media mensile (1)	Numero dei matrimoni	Proporzione Per ogni 1000 abitanti (1)	Popolaz. presente media mensile (1)	Numero dei matrimoni	Proporzione per ogni 1000 abitanti (1)	Popolaz. presente media mensile (1)	Numero dei matrimoni	Proporzione per ogni 1000 abitanti (1)	Popolaz. presente media mensile (1)	Numero dei matrimoni	Proporzione per ogni 1000 abitanti (1)	Popolaz. presente media mensile (1)	Numero dei matrimoni	Proporzione per ogni 1000 abitanti (1)
Gennaio	690.737	255	4,35	702.292	299	5,03	709.110	231	3,84	716.495	262	4,31	712.198	173	2,86
Febbraio	692.043	301	5,67	703.555	281	5,04	709.980	265	4,87	717.081	260	4,73			
Marzo	693.375	167	2,83	704.856	363	6,08	711.004	188	3,11	717.635	207	3,40			
Aprile	694.734	667	11,68	705.725	486	8,40	711.682	395	6,75	717.774	516	8,75			
Maggio	696.100	417	7,05	705.902	434	7,26	712.168	356	5,89	717.634	442	7,25			
Giugno	697.169	372	6,39	706.101	439	7,59	712.767	364	6,21	717.323	405	6,87			
Luglio	697.789	400	6,75	706.566	236	3,94	713.226	318	5,25	716.666	292	4,80			
Agosto	698.451	559	9,42	706.970	393	6,56	713.709	433	7,14	716.000	378	6,22			
Settembre	699.018	421	7,33	707.085	347	5,99	714.211	414	7,05	715.442	378	6,43			
Ottobre	698.998	429	7,23	707.134	466	7,78	714.786	464	7,64	714.722	398	6,56			
Novembre	699.326	297	5,17	707.416	315	5,43	715.403	293	4,98	714.082	212	3,61			
Dicembre	700.721	576	9,68	708.243	432	7,20	715.968	404	6,64	713.340	170	2,81			
TOTALE *complessivo*		4.861			4.491			4.125			3.920				
Medie mensili (2) e proporzioni annuali (3)		405	6,99		374	6,37		344	5,79		327	5,49			

IV. - NATALITA'

Tavola 18

Nati vivi secondo il sesso la filiazione e l'appartenenza al Comune (3)

Mese di Gennaio

FILIAZIONE	Nella popolazione presente									Nella popolazione residente										Parti multipli (4)						
	Nati nel Comune									Appartenenti al Comune										Numero dei parti doppi			Nº dei parti multipli		Numero dei Nati	
	Appartenenti al Comune				Appartenenti ad altri Comuni				In complesso	Nati nel Comune				Nati fuori del Comune (Trascrizioni)				In complesso							
	M.	F.	Tot.	Prop. ogni 100 n. (4)	M.	F.	Tot.	Prop. ogni 100 n. (4)	M.	F.	Tot.	M.	F.	Tot.	Prop. ogni 100 n. (4)	M.	F.	Tot.	Prop. ogni 100 n. (4)	M.	F.	Tot.	Di un maschio e una femmina	Di due maschi	Di due femm.	trigemini	quadrigemini	Maschi	Femmine
Legittimi	72	64	136	73,12	12	6	18	9,68	84	70	154	72	64	136	31,05	145	129	274	62,56	217	193	410	1	2	—	1	—	8	1
Illegittimi:																													
Riconosc. da uno dei genitori	12	7	19	10,22	—	6	6	3,22	12	13	25	12	7	19	4,34	1	1	2	0,45	13	8	21	—	—	—	—	—	—	—
» entrambi i gen.	—	—	—	—	—	—	—	—	—	—	—	—	—	—	—	—	—	—	—	—	—	—	—	—	—	—	—	—	—
Non riconos. o di filiaz. ignota	5	2	7	3,76	—	—	—	—	5	2	7	5	2	7	1,60	—	—	—	—	5	2	7	—	—	—	—	—	—	—
TOTALI	89	73	162	87,10	12	12	24	12,90	101	85	186	89	73	162	36,99	146	130	276	63,01	235	203	438	1	2	—	1	—	8	1
TOTALI 1943	89	73	162		12	12	24		101	85	186	89	73	162		146	130	276		235	203	438	1	2	—	1	—	8	1
Proporzione per ogni 1000 abitanti (1).	1,47	1,21	2,68		0,20	0,20	0,40		1,67	1,41	3,08	1,48	1,22	2,70		2,43	2,16	4,59		3,91	3,38	7,29							

Nati vivi e nati morti nel Comune, secondo la residenza dei genitori, la filiazione e la località in cui è avvenuta la nascita

Tavola 19

Mese di Gennaio

RESIDENZA DEI GENITORI E FILIAZIONE DEI NATI VIVI E NATI MORTI	Regia Opera di Maternità			Ospedali			Cliniche private			Presso medici o levatrici			Case private o abitazione delle puerpere			Nati in alberghi, pubblici esercizi, treno, tram, ecc.			Nati in località ignota			IN COMPLESSO			Proporzione per ogni 100 nati vivi e morti
	M.	F.	Tot.	M.	F.	Tot.	M.	F.	Tot.	M.	F.	Tot.	M.	F.	Tot.	M.	F.	Tot.	M.	F.	Tot.	M.	F.	Totale	
Da genitori residenti a Torino:																								
Legittimi	32	24	56	22	24	46	5	3	8	—	—	—	15	15	30	—	—	—	—	—	—	74	66	140	71,80
Illegittimi riconosciuti da uno o da entrambi i genitori	8	6	14	2	—	2	—	—	—	—	—	—	2	1	3	—	—	—	—	—	—	12	7	19	9,74
TOTALI	40	30	70	24	24	48	5	3	8	—	—	—	17	16	33	—	—	—	—	—	—	86	73	159	
Propora. per ogni 100 nati vivi e morti			35,90			24,61			4,10			—			16,93			—			—	44,10	37,44	81,54	81,54
Da genitori non resid. in Torino:																								
Legittimi	9	3	12	3	2	5	1	—	1	—	—	—	2	1	3	—	—	—	—	—	—	15	6	21	10,77
Illegittimi riconosciuti da uno o da entrambi i genitori	1	7	8	—	—	—	—	—	—	—	—	—	—	—	—	—	—	—	—	—	—	1	7	8	4,10
TOTALI	10	10	20	3	2	5	1	—	1	—	—	—	2	1	3	—	—	—	—	—	—	16	13	29	
Propora. per ogni 100 nati vivi e morti			10,25			2,57			0,51			—			1,54			—			—	8,20	6,67	14,87	14,87
Da genitori di residenza ignota:																								
Legittimi	—	—	—	—	—	—	—	—	—	—	—	—	—	—	—	—	—	—	—	—	—	—	—	—	—
Illegittimi riconosciuti da uno o da entrambi i genitori	—	—	—	—	—	—	—	—	—	—	—	—	—	—	—	—	—	—	—	—	—	—	—	—	—
TOTALI	—	—	—	—	—	—	—	—	—	—	—	—	—	—	—	—	—	—	—	—	—	—	—	—	
Propora. per ogni 100 nati vivi e morti			—			—			—			—			—			—			—	—	—	—	—
Illegittimi non riconosciuti od esposti (7)	4	1	5	—	—	—	—	1	1	—	—	—	1	—	1	—	—	—	—	—	—	5	2	7	
Propora. per ogni 100 nati vivi e morti			2,57			—			0,51			—			0,51			—			—	2,57	1,02	3,59	3,59
TOTALI complessivi	54	41	95	27	26	53	6	4	10	—	—	—	20	17	37	—	—	—	—	—	—	107	88	195	
Propora. per ogni 100 nascite			48,72			27,18			5,12			—			18,90			—			—	54,87	45,13	100	100

(1) V. Nota Bene a pag. 1. (2) Arrotondate all'unità. (3) Compresi quelli morti nel tempo trascorso fra la nascita e la dichiarazione all'Ufficio di Stato Civile e i nati vivi da parti multipli, esclusi i portatori morti. (4) Ogni 100 nati vivi nella popolazione presente. (5) Ogni 100 nati vivi nella popolazione residente. (6) Sono considerati soltanto i parti multipli in cui tutti i nati risultarono vivi all'atto della nascita. Per il complesso dei parti multipli, si rimanda alla tavola 21. (7) Per convenzione tali nascite sono conteggiate anche agli effetti dell'incremento naturale della popolazione residente.

Tavola 20

Statistica generale delle nascite e degli aborti nel corso dell'anno secondo la filiazione e il sesso

MESE	Vivi all'atto della denuncia allo Stato Civile: Legittimi Maschi	Legittimi Femmine	Legittimi Totale	Legittimi Proporz. (a)	Illegittimi riconosc. all'atto della denuncia da uno o da ambedue genitori Maschi	Illegittimi riconosc. all'atto della denuncia da uno o da ambedue genitori Femmine	Illegittimi riconosc. all'atto della denuncia da uno o da ambedue genitori Totale	Illegittimi riconosc. all'atto della denuncia da uno o da ambedue genitori Proporz. (a)	Illegittimi non riconosciuti od esposti Maschi	Illegittimi non riconosciuti od esposti Femmine	Illegittimi non riconosciuti od esposti Totale	Illegittimi non riconosciuti od esposti Proporz. (a)	Totale Maschi	Totale Femmine	Totale Totale	Totale Proporz. (a)	Morti nell'intervallo fra la nascita e la denuncia allo Stato Civile: Legittimi Maschi	Legittimi Femmine	Legittimi Totale	Legittimi Proporz. (a)	Illegittimi riconosc. all'atto della denuncia da uno o da ambedue i genitori Maschi	Illegittimi riconosc. all'atto della denuncia da uno o da ambedue i genitori Femmine	Illegittimi riconosc. all'atto della denuncia da uno o da ambedue i genitori Totale	Illegittimi riconosc. all'atto della denuncia da uno o da ambedue i genitori Proporz. (a)	Illegittimi non riconosciuti od esposti Maschi	Illegittimi non riconosciuti od esposti Femmine	Illegittimi non riconosciuti od esposti Totale	Illegittimi non riconosciuti od esposti Proporz. (a)	Totale Maschi	Totale Femmine	Totale Totale	Totale Proporz. (a)	Totale complessivo dei nati vivi Maschi	Totale complessivo dei nati vivi Femmine	Totale complessivo dei nati vivi Totale	Totale complessivo dei nati vivi Proporzione per cento nascite
Gennaio 1942	336	319	655	80,17	18	25	43	5,28	3	2	5	0,62	357	346	703	86,37	6	10	16	1,97	1	–	1	0,12	–	–	–	–	7	10	17	2,09	364	356	720	8,[illegible]
Febbraio	336	330	666	81,04	21	15	36	4,49	4	5	9	1,12	361	350	711	88,65	13	3	16	2,–	2	1	3	0,37	–	–	–	–	15	4	19	2,37	376	354	730	91,[illegible]
Marzo	372	358	730	81,84	35	24	59	6,62	7	4	11	1,23	414	386	800	89,69	8	5	13	1,46	1	1	2	–	–	–	–	–	9	6	15	1,68	423	392	815	91,[illegible]
Aprile	335	346	681	84,60	21	20	41	5,46	7	2	9	1,12	363	368	731	91,18	8	6	14	1,74	–	–	–	–	–	–	–	–	8	6	14	1,74	371	374	745	92,[illegible]
Maggio	374	352	726	81,21	34	32	66	7,38	6	8	14	1,57	414	392	806	90,16	9	5	14	1,57	–	2	2	0,22	–	–	–	–	9	7	16	1,79	423	399	822	91,[illegible]
Giugno	354	332	686	84,28	26	20	46	5,65	7	5	12	1,47	387	357	744	91,40	5	3	8	0,99	–	1	1	0,12	1	–	1	0,12	6	4	10	1,23	393	361	754	92,[illegible]
Luglio	331	329	660	84,72	17	15	32	4,11	3	3	6	1,03	353	347	700	89,86	7	11	18	2,31	–	4	4	0,51	–	–	–	–	7	15	22	2,82	360	362	722	92,[illegible]
Agosto	352	326	678	83,50	24	26	50	6,16	4	7	11	1,35	380	359	739	91,01	11	5	16	1,97	–	–	–	–	–	–	–	–	11	5	16	1,97	391	364	755	92,[illegible]
Settembre	344	318	662	84,33	10	16	26	3,31	4	4	8	1,02	358	338	696	88,66	12	4	16	2,04	1	–	1	0,13	–	–	–	–	13	4	17	2,17	371	342	713	90,[illegible]
Ottobre	291	298	589	80,80	18	18	36	4,94	1	7	8	1,09	310	323	633	86,83	12	10	22	3,01	–	1	1	0,14	1	–	1	0,14	13	11	24	3,29	323	334	657	90,[illegible]
Novembre	203	189	392	84,05	10	6	16	3,43	2	2	4	0,86	215	197	412	89,17	4	5	9	1,95	–	1	1	0,22	–	–	–	–	4	6	10	2,17	219	203	422	91,[illegible]
Dicembre	124	115	239	72,65	19	22	41	12,46	2	3	5	1,52	145	140	285	86,63	4	2	6	1,83	–	1	1	0,30	1	–	1	0,30	5	3	8	2,43	150	143	293	89,[illegible]
Gennaio 1943	78	68	146	64,60	11	12	23	10,18	3	2	5	2,10	94	82	176	77,88	6	2	8	3,54	1	1	2	0,88	–	–	–	–	7	3	10	4,42	101	85	186	82,[illegible]
TOTALE 1943	78	68	146		11	12	23		5	2	7		94	82	176		6	2	8		1	1	2		–	–	–		7	3	10		101	85	186	

MESE	Nati morti (durante il parto o dopo il sesto mese di gravidanza) (1): Legittimi Maschi	Legittimi Femmine	Legittimi Totale	Legittimi Proporz. (b)	Illegittimi riconosc. all'atto della denuncia da uno o da ambedue i genitori Maschi	Illegittimi riconosc. all'atto della denuncia da uno o da ambedue i genitori Femmine	Illegittimi riconosc. all'atto della denuncia da uno o da ambedue i genitori Totale	Illegittimi riconosc. all'atto della denuncia da uno o da ambedue i genitori Proporz. (b)	Illegittimi non riconosciuti od esposti Maschi	Illegittimi non riconosciuti od esposti Femmine	Illegittimi non riconosciuti od esposti Totale	Illegittimi non riconosciuti od esposti Proporz. (b)	Totale Maschi	Totale Femmine	Totale Totale	Totale Proporz. (b)	Aborti (prima del compim. del sesto mese di gravidanza) (2): Legittimi Maschi (c)	Legittimi Femmine	Legittimi Totale	Legittimi Proporz. (b)	Illegittimi Maschi (c)	Illegittimi Femmine	Illegittimi Totale	Illegittimi Proporz. (b)	Totale Maschi	Totale Femmine	Totale Totale	Totale Proporz. (b)	Totale complessivo dei nati morti e aborti Maschi	Totale complessivo dei nati morti e aborti Femmine	Totale complessivo dei nati morti e aborti Totale	Totale complessivo dei nati morti e aborti Proporz. (b)	Totale generale delle nascite Maschi	Totale generale delle nascite Femmine	Totale generale delle nascite Totale
Gennaio 1942	9	9	18	2,21	1	3	4	0,49	–	–	–	–	10	12	22	2,70	61	8	69	8,47	1	2	3	0,37	62	10	72	8,84	72	22	94	11,55	436	378	81[illegible]
Febbraio	12	7	19	2,37	–	–	–	–	–	–	–	–	12	7	19	2,37	48	1	49	6,11	4	–	4	0,50	52	1	53	6,61	64	8	72	8,98	440	362	80[illegible]
Marzo	12	12	24	2,69	2	4	6	0,67	–	–	–	–	14	16	30	3,36	37	7	44	4,93	2	1	3	0,34	39	8	47	5,27	53	24	77	8,63	476	416	89[illegible]
Aprile	9	2	11	1,37	–	–	–	–	–	–	–	–	9	2	11	1,37	41	3	44	5,46	2	–	2	0,25	43	3	46	5,71	52	5	57	7,08	426	379	80[illegible]
Maggio	6	9	15	1,68	–	2	2	0,22	1	1	2	0,22	7	12	19	2,12	49	3	52	5,82	1	–	1	0,11	50	3	53	5,93	57	15	72	8,05	480	411	89[illegible]
Giugno	7	10	17	2,09	1	–	1	0,12	–	–	–	–	8	10	18	2,21	40	1	41	5,01	1	–	1	0,12	41	1	42	5,14	49	11	60	7,37	442	372	81[illegible]
Luglio	6	7	13	1,67	2	–	2	0,26	–	–	–	–	8	7	15	1,93	38	–	38	4,88	4	–	4	0,51	42	–	42	5,39	50	7	57	7,32	410	369	77[illegible]
Agosto	10	2	12	1,48	–	–	–	–	–	–	–	–	10	2	12	1,48	40	2	42	5,17	3	–	3	0,37	43	2	45	5,54	53	4	57	7,02	444	368	81[illegible]
Settembre	11	4	15	1,91	–	–	–	–	–	–	–	–	11	4	15	1,91	43	4	52	6,62	5	–	5	0,64	53	4	57	7,26	64	8	72	9,17	435	350	78[illegible]
Ottobre	5	9	14	1,92	–	–	–	–	–	–	–	–	5	9	14	1,92	51	7	58	7,96	–	–	–	–	51	7	58	7,96	56	16	72	9,80	379	350	72[illegible]
Novembre	2	3	5	1,03	–	1	1	1,30	–	–	–	–	2	4	6	0,22	27	7	34	7,36	–	–	–	–	27	7	34	7,36	29	11	40	8,66	248	214	46[illegible]
Dicembre	5	3	8	2,43	–	–	–	–	–	–	–	–	5	3	8	2,43	21	4	25	7,60	2	1	3	0,91	23	5	28	8,51	28	8	36	10,94	178	151	32[illegible]
Gennaio 1943	5	2	7	3,10	1	1	2	0,88	–	–	–	–	6	3	9	3,98	(4)24	1	25	11,06	(4)6	–	6	2,66	30	1	31	13,72	36	4	40	17,70	137	89	22[illegible]
TOTALE 1943	5	2	7		1	1	2		–	–	–		6	3	9		24	1	25		6	–	6		30	1	31		36	4	40		137	89	22[illegible]

Tavola 21

Parti multipli verificatisi nel Comune nel corso dell'anno secondo il genere del parto (*)

MESE	Parti doppi: Numero dei parti: 1 maschio e 1 femm.	2 maschi	2 femmine	Totale	Numero dei nati: M.	F.	Tot.	Parti tripli: Numero dei parti: 2 maschi e 1 femm.	2 femm. e 1 maschio	3 maschi	3 femmine	Totale	Numero dei nati: M.	F.	Tot.	Parti con quattro o più nati: Numero dei parti: con 4 nati	con 5 o più nati	Totale	Numero dei nati: M.	F.	Tot.	Totale complessivo: N. dei parti	Numero dei nati: M.	F.	Tot.
Gennaio 1942	2	1	4	7	4	10	14	–	–	–	–	–	–	–	–	–	–	–	–	–	–	7	4	10	14
Febbraio	1	3	3	7	7	7	14	–	–	–	–	1	–	–	–	–	–	–	–	–	–	7	7	7	14
Marzo	1	3	4	8	7	9	16	1	–	–	–	–	2	1	3	–	–	–	–	–	–	9	9	10	19
Aprile	1	1	2	4	3	5	8	–	–	–	–	–	–	–	–	–	–	–	–	–	–	4	3	5	8
Maggio	3	3	3	9	9	9	18	–	–	–	–	–	–	–	–	–	–	–	–	–	–	9	9	9	18
Giugno	1	–	1	2	1	3	4	–	–	–	–	–	–	–	–	–	–	–	–	–	–	2	1	3	4
Luglio	5	1	4	10	7	13	20	–	–	–	–	1	–	–	–	–	–	–	–	–	–	10	7	13	20
Agosto	2	2	1	5	6	4	10	–	–	1	–	–	–	3	3	–	–	–	–	–	–	6	6	17	17
Settembre	5	2	5	12	9	15	24	–	–	–	–	–	–	–	–	–	–	–	–	–	–	12	9	15	24
Ottobre	1	2	4	7	5	9	14	–	–	–	–	–	–	–	–	–	–	–	–	–	–	7	5	9	14
Novembre	1	1	1	3	3	3	6	–	–	–	–	–	–	–	–	–	–	–	–	–	–	3	3	3	6
Dicembre	2	–	–	2	2	2	4	–	–	–	–	–	–	–	–	–	–	–	–	–	–	2	2	2	4
Gennaio 1943	1	2	–	3	5	1	6	–	–	1	–	1	3	–	3	–	–	–	–	–	–	4	8	1	9
TOTALE 1943	1	2	–	3	5	1	6	–	–	1	–	1	3	–	3	–	–	–	–	–	–	4	8	1	9

Tavola 22

Parti verificatisi nel Comune, secondo l'ordine progressivo stabilito in base ai nati avuti precedentemente dalla madre nel matrimonio in corso

Mese di Gennaio

PARTI (**)	Ordine progressivo di generazione in base al numero dei nati precedentemente: 1°	2°	3°	4°	5°	6°	7°	8°	9°	10°	11°	12°	13° e oltre	Ordine ignoto	Totale
Semplici	66	48	19	11	2	2	2	2	–	–	–	–	–	–	152
Doppi	2	1	–	–	–	–	–	–	–	–	–	–	–	–	3
Tripli	–	–	–	–	–	–	–	1	–	–	–	–	–	–	1
Quadrupli	–	–	–	–	–	–	–	–	–	–	–	–	–	–	–
TOTALE PARTI	68	49	19	11	2	2	2	3	–	–	–	–	–	–	156

(1) Si considerano partoriti morti i nati dopo il sesto mese di gestazione che non abbiano respirato. (2) Per aborti debbono intendersi i prodotti delle gestazioni venuti alla luce prima del sesto mese. I dati si riferiscono alle denunce di aborto effettuate all'Ufficio di Stato Civile, e alle rilevazioni dal registro delle levatrici. (a) Proporzioni per ogni 100 nascite. (b) Di cui n. 18 di sesso indeterminato. (c) Di cui n. 6 di sesso indeterminato. (*) Parti multipli in complesso, cioè riguardanti nati vivi e nati morti. I parti multipli considerati nella tavola si riferiscono anche ai rarissimi casi nei quali un nato è venuto alla luce in altro Comune. (**) Nati vivi e nati morti, inclusi gli aborti. Per i parti multipli vedi nota precedente.

Tavola 23

Nati vivi nel Comune nel corso dell'anno secondo l'appartenenza al Comune

MESE	Appartenenti al Comune												Appartenenti ad altri Comuni												Totale complessivo		
	Legittimi			Illegittimi riconosciuti da uno o da ambedue i genitori			Illegittimi non riconosciuti od esposti			Totale			Legittimi			Illegittimi riconosciuti da uno o da ambedue i genitori			Illegittimi non riconosciuti od esposti			Totale					
	M.	F.	Tot.	M.	F.	Tot.	M.	F.	Tot.	M.	F.	Tot.	M.	F.	Tot.	M.	F.	Tot.	M.	F.	Tot.	M.	F.	Tot.	M.	F.	Tot.
Gennaio 1942	291	284	575	13	15	28	3	2	5	307	301	608	51	45	96	6	10	16	—	—	—	57	55	112	364	356	720
Febbraio	299	287	586	15	11	26	4	5	9	318	303	621	50	46	96	8	5	13	—	—	—	58	51	109	376	354	730
Marzo	326	321	647	28	14	42	7	4	11	361	339	700	54	42	96	8	11	19	—	—	—	62	53	115	423	392	815
Aprile	303	304	607	15	17	32	7	2	9	325	323	648	30	48	88	9	3	12	—	—	—	39	51	100	374	374	748
Maggio	346	307	653	26	22	48	6	8	14	378	337	715	37	50	87	8	12	20	—	—	—	45	62	107	423	399	822
Giugno	314	296	610	17	14	31	8	5	13	339	315	654	45	39	84	9	7	16	—	—	—	54	46	100	393	361	754
Luglio	302	297	599	14	15	29	5	3	8	321	315	636	36	43	79	3	4	7	—	—	—	39	47	86	360	362	722
Agosto	323	285	608	19	20	39	4	7	11	346	312	658	40	46	86	5	6	11	—	—	—	45	52	97	391	364	755
Settembre	305	281	586	7	11	18	4	4	8	316	296	612	51	41	92	4	5	9	—	—	—	55	46	101	371	342	713
Ottobre	267	264	531	11	15	26	2	7	9	280	286	566	36	44	80	7	4	11	—	—	—	43	48	91	323	334	657
Novembre	185	168	353	8	2	10	2	2	4	195	172	367	22	26	48	2	5	7	—	—	—	24	31	55	219	203	422
Dicembre	112	107	219	14	22	36	3	3	6	129	132	261	16	10	26	5	1	6	—	—	—	21	11	32	150	143	293
Gennaio 1943	72	64	136	12	7	19	5	2	7	89	73	162	12	6	18	—	6	6	—	—	—	12	12	24	101	85	186
Totali 1943 (1)	72	64	136	12	7	19	5	2	7	89	73	162	12	6	18	—	6	6	—	—	—	12	12	24	101	85	186
Proporzioni per ogni 100 nati vivi nella popol. presente (1)	38,71	34,42	73,13	6,45	3,76	10,21	2,69	1,07	3,76	47,85	39,25	87,10	6,45	3,23	9,68	—	3,23	3,23	—	—	—	6,45	6,45	12,90	54,30	45,70	100

Tavola 24

Nati vivi nel Comune da genitori residenti in altri Comuni, secondo il luogo di residenza (1)

MESE	Residenti in altri Comuni Italiani																				Residenti all'Estero																Residenza Ignota			Totale complessivo		
	della Provincia di Torino		di altre Provincie del Piemonte		della Liguria		della Lombardia		del Veneto		del Trentino		della Venezia Giulia e Zara		dell'Emilia		dell'Italia Centrale		dell'Italia Merid. e Sicilia		della Sardegna		delle Colonie e Possedimenti		Totale Italia, Colonie e Possedimenti			Francia e Belgio		Germania e Lussemburgo		Svizzera		Altri Stati d'Europa		Asia		Africa		America Settentr. e Centrale		Sud America ed Oceania		Totale Stati Esteri							
	M	F	M	F	M	F	M	F	M	F	M	F	M	F	M	F	M	F	M	F	M	F	M	F	M	F	Tot.	M	F	M	F	M	F	M	F	M	F	M	F	M	F	Tot.	M	F	M	F	Tot.
Gennaio 1942	37	34	7	8	1	—	1	2	2	1	—	1	—	—	1	1	2	4	—	3	—	—	1	1	52	55	107	—	—	4	—	—	—	1	—	—	—	—	—	—	—	—	5	—	5	—	—	57	55	112
Febbraio	32	28	8	12	3	3	2	—	—	3	—	—	1	—	1	1	2	1	5	1	—	1	—	—	54	50	104	2	—	—	—	—	—	1	—	—	—	1	1	—	—	—	4	1	5	—	—	58	51	109
Marzo	39	32	10	10	2	1	—	1	2	—	—	—	—	—	—	2	5	3	3	3	—	—	—	—	61	52	113	1	—	—	—	—	—	1	—	—	—	—	—	1	—	—	—	1	1	2	—	—	62	53	115
Aprile	27	32	13	9	—	1	1	4	5	—	—	—	—	—	1	1	1	2	1	1	—	—	—	—	49	50	99	—	—	—	—	—	—	—	—	—	—	—	1	—	—	—	—	1	1	—	—	19	51	100
Maggio	28	42	5	12	2	—	2	2	2	—	1	—	—	—	—	2	4	2	1	2	—	—	—	—	45	62	107	—	—	—	—	—	—	—	—	—	—	—	—	—	—	—	—	—	—	—	—	45	62	107
Giugno	25	21	14	12	1	1	4	5	3	2	—	—	—	1	—	—	1	—	3	3	—	—	—	—	51	45	96	2	1	—	—	—	—	—	—	—	—	—	—	—	—	—	3	1	4	—	—	54	46	100
Luglio	19	29	15	9	1	1	1	1	—	2	—	—	—	—	—	—	1	1	2	4	—	—	—	—	39	47	86	—	—	—	—	—	—	—	—	—	—	—	—	—	—	—	—	—	—	—	—	39	47	86
Agosto	28	33	5	7	—	—	—	1	3	1	—	—	2	—	—	—	2	3	3	6	—	—	2	—	45	51	96	—	—	—	—	—	—	—	—	—	—	—	—	1	—	—	—	1	1	—	—	45	52	97
Settembre	35	27	8	6	2	3	4	4	—	2	—	—	—	2	—	—	3	—	3	1	—	—	1	—	55	45	100	—	1	—	—	—	—	—	—	—	—	—	—	—	—	—	—	1	1	—	—	55	46	101
Ottobre	25	35	9	8	—	3	1	—	2	—	—	—	—	—	—	1	1	4	1	—	—	—	1	—	43	48	91	—	—	—	—	—	—	—	—	—	—	—	—	—	—	—	—	—	—	—	—	43	48	91
Novembre	16	16	2	3	1	—	1	1	2	1	—	—	—	—	1	—	4	2	5	—	—	—	—	—	24	31	55	—	—	—	—	—	—	—	—	—	—	—	—	—	—	—	—	—	—	—	—	24	31	55
Dicembre	11	8	5	1	1	—	—	1	1	—	—	—	—	—	—	—	1	—	2	1	—	—	—	—	21	11	32	—	—	—	—	—	—	—	—	—	—	—	—	—	—	—	—	—	—	—	—	21	11	32
Gennaio 1943	11	8	1	3	—	—	—	—	—	—	—	—	—	—	—	—	1	—	—	—	—	—	—	—	12	12	24	—	—	—	—	—	—	—	—	—	—	—	—	—	—	—	—	—	—	—	—	12	12	24
Totali 1943 (1)	19	4	—	—	—	—	—	—	—	—	—	—	—	—	1	—	—	—	—	—	—	—	—	—	12	12	24	—	—	—	—	—	—	—	—	—	—	—	—	—	—	—	—	—	—	—	—	12	12	24
Proporz. ogni 100 nati vivi nella popol. pres. (1)	10,21	2,15	—	—	—	—	—	—	—	—	—	—	—	—	0,54	—	—	—	—	—	—	—	—	—	6,45	6,45	12,90	—	—	—	—	—	—	—	—	—	—	—	—	—	—	—	—	—	—	—	—	6,45	6,45	12,90

Tavola 25

Nati vivi in altri Comuni da genitori residenti temporaneamente assenti, secondo il luogo di nascita (1)

MESE	In altri Comuni Italiani																				All'Estero																Ignoto			Totale complessivo		
	della Provincia di Torino		di altre Provincie del Piemonte		della Liguria		della Lombardia		del Veneto		del Trentino		della Venezia Giulia e Zara		dell'Emilia		dell'Italia Centrale		dell'Italia Merid. e Sicilia		della Sardegna		delle Colonie e Possedimenti		Totale Italia, Colonie e Possedimenti			Francia e Belgio		Germania e Lussemburgo		Svizzera		Altri Stati d'Europa		Asia		Africa		America Settentr. e Centrale		Sud America ed Oceania		Totale Stati Esteri							
	M	F	M	F	M	F	M	F	M	F	M	F	M	F	M	F	M	F	M	F	M	F	M	F	M	F	Tot.	M	F	M	F	M	F	M	F	M	F	M	F	M	F	Tot.	M	F	M	F	Tot.
Gennaio 1942	6	18	12	8	1	—	1	—	2	—	—	—	—	—	1	1	2	4	2	3	—	—	1	—	28	32	60	—	—	—	—	—	—	—	—	—	—	—	—	—	—	—	—	—	—	—	—	28	32	60
Febbraio	4	7	3	2	—	2	—	—	2	1	—	—	1	—	—	—	—	—	2	—	—	—	—	—	12	12	24	—	—	—	—	—	—	—	—	—	—	—	—	—	—	—	—	—	—	—	—	12	12	24
Marzo	6	5	6	10	3	2	—	—	—	3	—	—	—	—	—	—	2	3	4	1	—	—	—	—	16	24	40	—	—	—	—	—	—	—	—	—	—	—	—	—	—	—	—	—	—	—	—	16	24	40
Aprile	6	3	7	11	3	1	1	1	4	1	—	—	—	—	1	1	—	2	3	1	—	—	1	—	25	22	47	—	—	—	—	—	—	—	—	1	—	—	—	—	—	—	1	1	—	—	25	23	48
Maggio	3	3	6	7	1	2	—	—	1	1	—	—	1	—	—	—	1	—	1	—	—	—	—	—	11	16	27	—	—	—	—	—	—	—	—	—	—	—	—	—	—	—	—	—	—	—	—	11	16	27
Giugno	8	12	10	7	4	2	3	3	1	3	—	—	—	—	—	—	3	2	2	—	—	1	—	—	31	30	61	—	—	—	—	—	—	—	—	—	—	—	—	—	—	—	—	—	—	—	—	31	30	61
Luglio	3	6	9	5	2	1	—	4	3	4	—	—	—	—	2	1	2	1	3	1	—	—	—	—	24	23	47	—	—	—	—	—	—	—	—	—	—	—	—	—	—	—	—	—	—	—	—	24	23	47
Agosto	7	10	9	8	4	5	2	3	4	4	—	—	—	—	2	1	1	4	3	5	1	—	—	—	36	37	73	—	—	—	—	—	—	—	—	—	—	—	—	—	—	—	—	—	—	—	—	36	37	73
Settembre	4	4	13	9	6	2	1	—	0	2	—	—	—	—	1	—	1	—	1	3	—	—	—	—	37	20	57	—	—	—	—	—	—	—	—	—	—	—	—	—	—	—	—	—	—	—	—	37	20	57
Ottobre	9	7	10	12	7	1	4	1	3	2	—	—	2	—	—	—	2	3	1	3	5	—	—	—	41	31	72	1	2	—	—	—	—	—	—	1	—	—	—	—	—	—	—	1	3	4	—	—	42	34	76
Novembre	5	3	8	8	1	1	—	1	12	—	—	—	—	—	—	—	2	—	1	—	3	—	—	—	16	19	35	—	—	—	—	—	—	—	—	—	—	—	—	—	—	—	—	—	—	—	—	16	19	35
Dicembre	4	9	10	8	1	1	3	1	—	—	1	—	—	—	—	—	—	—	1	1	—	—	—	—	20	20	40	—	—	—	—	—	—	—	—	—	—	—	—	—	—	—	—	—	—	—	—	20	20	40
Gennaio 1943	57	53	62	57	6	6	8	6	7	6	2	—	—	—	3	1	3	1	—	—	—	—	—	—	146	130	276	—	—	—	—	—	—	—	—	—	—	—	—	—	—	—	—	—	—	—	—	146	130	276
Totali 1943 (1)	110	119	12	12	13	2	—	4	4	—	—	—	—	—	—	—	—	—	—	—	—	—	—	—	146	130	276	—	—	—	—	—	—	—	—	—	—	—	—	—	—	—	—	—	—	—	—	146	130	276
Proporz. ogni 100 nati vivi nella popol. residen. (1)	25,80	27,11	2,73	2,73	2,96	0,46	—	0,91	0,91	—	—	—	33,26	29,61	62,87	—	—	—	—	—	—	—	—	—	—	—	—	—	33,26	29,61	62,87

(1) Il totale si riferisce al complesso progressivo delle nascite (mese in corso più mesi precedenti), le proporzioni si riferiscono al mese in corso. (2) Legittimi e illegittimi riconosciuti da uno o da ambedue i genitori.

Tavola 26

Nati vivi legittimi nel Comune da genitori appartenenti al Comune secondo il luogo di nascita del padre e il tempo di residenza in Torino

Mese di Gennaio

TEMPO DAL QUALE IL PADRE RISIEDE IN TORINO	LUOGO DI NASCITA DEL PADRE: Torino	altri Comuni della Provincia di Torino	altre Provincie del Piemonte	Liguria	Lombardia	Trentino	Veneto	Venezia Giulia e Zara	Emilia	Italia Centrale	Sardegna	Italia Meridionale e Sicilia	Colonie	Stati esteri	TOTALI
Padri nati in Torino	46	—	—	—	—	—	—	—	—	—	—	—	—	—	46
Padri immigrati a Torino:															
da più di 50 anni	—	—	—	—	—	—	—	—	1	—	—	—	—	—	1
» 40 »	—	—	1	—	—	—	—	—	—	—	—	—	—	—	1
» 30 »	—	1	2	—	—	—	—	—	1	—	—	—	—	1	5
» 20 »	—	1	6	—	—	—	1	—	1	1	—	—	—	2	13
» 15 »	—	1	4	1	1	—	3	—	—	—	—	1	—	—	11
» 10 »	—	1	10	—	1	—	3	—	—	1	3	2	1	2	22
» 5 »	—	2	8	1	2	—	3	—	3	1	—	6	1	2	26
» 2 »	—	—	3	1	—	—	—	—	—	1	—	—	—	—	11
» 1 »	—	—	—	—	—	—	—	—	—	—	—	—	—	—	—
da 1 anno e meno	—	—	—	—	—	—	—	—	—	—	—	—	—	—	—
TOTALI	46	6	34	3	3	—	10	—	6	3	3	15	—	7	136
Proporzione per ogni 100 nati vivi legittimi nel Comune da genitori appartenenti al Comune	33,82	4,41	25,—	2,21	2,21	—	7,35	—	4,41	2,21	2,21	11,03	—	5,14	100

Tavola 27

Mese di Gennaio

Nati illegittimi nel Comune da genitori appartenenti al Comune secondo il luogo di nascita dei genitori (1)

(limitatamente agli illegittimi riconosciuti da ambedue o da un solo dei genitori)

LUOGO DI NASCITA DEL PADRE	RICONOSCIUTI DA AMBEDUE I GENITORI — LUOGO DI NASCITA DELLA MADRE: Torino	altri Comuni della Provincia di Torino	altre Provincie del Piemonte	Liguria	Lombardia	Trentino	Veneto	Venezia Giulia e Zara	Emilia	Italia Centrale	Sardegna	Italia Meridionale	Sicilia	Colonie e Possedimenti	Stati esteri	Località ignota	TOTALI
Torino	—	—	—	—	—	—	—	—	—	—	—	—	—	—	—	—	—
Comuni della provincia di Torino	—	—	—	—	—	—	—	—	—	—	—	—	—	—	—	—	—
Provincie del Piemonte	—	—	—	—	—	—	—	—	—	—	—	—	—	—	—	—	—
Liguria	—	—	—	—	—	—	—	—	—	—	—	—	—	—	—	—	—
Lombardia	—	—	—	—	—	—	—	—	—	—	—	—	—	—	—	—	—
Trentino	—	—	—	—	—	—	—	—	—	—	—	—	—	—	—	—	—
Veneto	—	—	—	—	—	—	—	—	—	—	—	—	—	—	—	—	—
Venezia Giulia e Zara	—	—	—	—	—	—	—	—	—	—	—	—	—	—	—	—	—
Emilia	—	—	—	—	—	—	—	—	—	—	—	—	—	—	—	—	—
Italia Centrale	—	—	—	—	—	—	—	—	—	—	—	—	—	—	—	—	—
Sardegna	—	—	—	—	—	—	—	—	—	—	—	—	—	—	—	—	—
Italia Meridionale	—	—	—	—	—	—	—	—	—	—	—	—	—	—	—	—	—
Sicilia	—	—	—	—	—	—	—	—	—	—	—	—	—	—	—	—	—
Colonie e possedimenti italiani	—	—	—	—	—	—	—	—	—	—	—	—	—	—	—	—	—
Stati Esteri	—	—	—	—	—	—	—	—	—	—	—	—	—	—	—	—	—
Località ignota	—	—	—	—	—	—	—	—	—	—	—	—	—	—	—	—	—
TOTALI	—	—	—	—	—	—	—	—	—	—	—	—	—	—	—	—	—

LUOGO DI NASCITA DEL GENITORE CHE HA EFFETTUATO IL RICONOSCIMENTO	RICONOSCIUTI DA UNO SOLO DEI GENITORI: Nascite riconosciute dal solo padre	Nascite riconosciute dalla madre
Torino	—	4
Altri comuni della Provincia di Torino	—	1
Altre Provincie del Piemonte	—	5
Liguria	—	—
Lombardia	—	1
Trentino	—	—
Veneto	—	3
Venezia Giulia e Zara	—	—
Emilia	—	—
Italia Centrale	—	—
Sardegna	—	—
Italia Meridionale	—	1
Sicilia	—	—
Colonie	—	—
Stati Esteri	—	1
Località ignota	—	—
TOTALI	—	19

Tavola 28

Mese di Gennaio

Nati vivi legittimi nel Comune secondo l'ordine progressivo di generazione e la distanza dal matrimonio dei genitori

ORDINE PROGRESSIVO DI GENERAZIONE	TEMPO INTERCORSO FRA IL MATRIMONIO DEI GENITORI E LA NASCITA — NEL CORSO DEL: 1° mese	2° mese	3° mese	4° mese	5° mese	6° mese	7° mese	8° mese	9° mese	10° mese	11° mese	12° mese	NEL CORSO DEL: 2° anno	3° anno	4° anno	5° anno	6° anno	7° anno	8° anno	9° anno	10° anno	11° anno	12° anno	13° anno	14° anno	15° anno	16° anno	17° anno	18° anno	19° anno	20° anno	21° anno	22° anno	23° anno	24° anno	25° anno	oltre il 25° anno	TOTALI	Proporzione per ogni 100 nati vivi legitt.
1° nato	—	—	1	—	1	1	—	1	6	2	1	2	20	9	5	3	3	3	2	—	—	1	1		—	—	—	—	—	—	—	—	—	—	—	—	62	40,26
2° nato	—	—	—	—	—	—	—	1	—	—	—	—	2	9	2	5	8	3	4	6	—	1	1	1	2	2	—	—	1	—	—	—	—	—	—	—	—	51	33,11
3° nato	—	—	—	—	—	—	—	—	—	—	—	—	—	—	1	3	2	—	2	—	3	2	2	1	—	3	—	—	1	—	—	—	—	—	—	—	—	20	12,99
4° nato	—	—	—	—	—	—	—	—	—	—	—	—	—	—	—	1	—	—	1	—	—	1	—	2	—	1	1	1	—	2	—	—	—	1	—	—	—	11	7,14
5° nato	—	—	—	—	—	—	—	—	—	—	—	—	—	—	—	—	—	—	—	—	—	—	—	2	—	1	—	—	—	1	—	—	—	—	—	—	1	2	1,30
6° nato	—	—	—	—	—	—	—	—	—	—	—	—	—	—	—	—	—	—	—	—	—	—	—	1	1	—	—	—	—	—	—	—	—	—	—	—	—	2	1,30
7° nato	—	—	—	—	—	—	—	—	—	—	—	—	—	—	—	—	—	—	—	—	—	—	—	—	1	—	—	—	—	—	1	—	—	—	—	—	—	2	1,30
8° nato	—	—	—	—	—	—	—	—	—	—	—	—	—	—	—	—	—	—	—	—	—	—	—	—	—	—	—	1	—	—	—	—	—	—	—	—	—	2	1,30
9° nato	—	—	—	—	—	—	—	—	—	—	—	—	—	—	—	—	—	—	—	—	—	—	—	—	—	—	—	—	—	—	1	—	—	—	—	—	—	1	0,65
10° nato	—	—	—	—	—	—	—	—	—	—	—	—	—	—	—	—	—	—	—	—	—	—	—	—	—	—	—	—	—	—	1	—	—	—	—	—	—	1	0,65
11° nato	—	—	—	—	—	—	—	—	—	—	—	—	—	—	—	—	—	—	—	—	—	—	—	—	—	—	—	—	—	—	—	—	—	—	—	—	—	—	—
12° nato	—	—	—	—	—	—	—	—	—	—	—	—	—	—	—	—	—	—	—	—	—	—	—	—	—	—	—	—	—	—	—	—	—	—	—	—	—	—	—
Oltre il 12°	—	—	—	—	—	—	—	—	—	—	—	—	—	—	—	—	—	—	—	—	—	—	—	—	—	—	—	—	—	—	—	—	—	—	—	—	—	—	—
TOTALE	—	—	1	—	1	1	—	2	6	2	1	2	21	18	8	12	13	6	9	6	3	5	6	5	5	6	1	2	2	1	6	—	—	1	—	—	1	136	
Proporzioni per 100 nati vivi legittimi nella popolazione presente			0,65		0,65	0,65		1,30	3,90	1,30	0,65	1,30	13,63	11,69	5,19	7,79	8,44	3,90	5,84	3,90	1,95	3,24	3,90	3,24	3,24	3,90	0,65	1,30	1,30	0,65	3,90			0,65			0,65		100

(1) Nati vivi e nati morti.

Tavola 29 — **Nati vivi e nati morti nel Comune, secondo la filiazione e l'età dei genitori (1)** — Mese di Gennaio

LEGITTIMI

Età del padre \ Età della madre	inferiore ad anni 15	da 15 a 17 anni	da 18 a 20 anni	da 21 a 24 anni	da 25 a 29 anni	da 30 a 34 anni	da 35 a 39 anni	da 40 a 44 anni	da 45 a 49 anni	da 50 anni in poi	Totale			Proporzione per ogni 100 nati vivi e nati morti
	M F	M F	M F	M F	M F	M F	M F	M F	M F	M F	M	F	Totale	
Inferiori ad anni 15	— —	— —	— —	— —	— —	— —	— —	— —	— —	— —	—	—	—	—
Da 15 a 17 anni	— —	— —	— —	— —	— —	— —	— —	— —	— —	— —	—	—	—	—
Da 18 a 20 anni	— —	1 1	— —	— —	— —	— —	— —	— —	— —	— —	1	1	2	1,03
Da 21 a 24 anni	— —	— —	1 1	1 1	1 —	1 1	1 —	— —	— —	— —	3	4	7	3,59
Da 25 a 29 anni	— —	— —	2 1	2 5	7 9	3 2	— 3	— 1	— —	— —	14	18	32	16,41
Da 30 a 34 anni	— —	— —	1 1	3 2	8 6	12 2	2 3	— —	— —	— —	32	14	46	23,59
Da 35 a 39 anni	— —	— —	1 —	— 1	6 3	9 8	6 5	1 1	— —	— —	23	18	41	21,03
Da 40 a 44 anni	— —	— —	— —	— —	1 1	1 3	4 5	1 3	— —	— —	6	12	18	9,23
Da 45 a 49 anni	— —	— —	— —	— —	— —	2 1	5 1	1 —	— —	— —	8	2	10	5,13
Da 50 a 54 anni	— —	— —	— —	— —	— —	— —	1 —	1 2	— —	— —	2	2	4	2,05
Da 55 a 59 anni	— —	— —	— —	— —	— —	1 —	— —	— —	— —	— —	—	1	1	0,51
Da 60 anni in poi	— —	— —	— —	— —	— —	— —	— —	— —	— —	— —	—	—	—	—
Totali per sesso	— —	1 1	5 3	6 9	21 20	31 18	18 14	4 7	— —	— —	89	72		
Proporzioni per ogni 100 nati vivi e nati morti nel Comune — Totali complessivi	—	2	8	15	41	52	32	11	—	—			161	82,57
	—	1,03	4,10	7,70	21,03	26,66	16,41	5,64	—	—				

ILLEGITTIMI RICONOSCIUTI DA AMBEDUE I GENITORI

Età del padre \ Età della madre	inferiore ad anni 15	da 15 a 17 anni	da 18 a 20 anni	da 21 a 24 anni	da 25 a 29 anni	da 30 a 34 anni	da 35 a 39 anni	da 40 a 44 anni	da 45 a 49 anni	da 50 anni in poi	Totale			Proporzione per ogni 100 nati vivi e nati morti
	M F	M F	M F	M F	M F	M F	M F	M F	M F	M F	M	F	Totale	
Inferiore ad anni 15	— —	— —	— —	— —	— —	— —	— —	— —	— —	— —	—	—	—	—
Da 15 a 17 anni	— —	— —	— —	— —	— —	— —	— —	— —	— —	— —	—	—	—	—
Da 18 a 20 anni	— —	— —	— —	— —	— —	— —	— —	— —	— —	— —	—	—	—	—
Da 21 a 24 anni	— —	— —	— —	— —	— —	— —	— —	— —	— —	— —	—	—	—	—
Da 25 a 29 anni	— —	— —	— —	— —	— —	— —	— —	— —	— —	— —	—	—	—	—
Da 30 a 34 anni	— —	— —	— —	— —	— —	— —	— —	— —	— —	— —	—	—	—	—
Da 35 a 39 anni	— —	— —	— —	— —	— —	— —	— —	— —	— —	— —	—	—	—	—
Da 40 a 44 anni	— —	— —	— —	— —	— —	— —	— —	— —	— —	— —	—	—	—	—
Da 45 a 49 anni	— —	— —	— —	— —	— —	— —	— —	— —	— —	— —	—	—	—	—
Da 50 a 54 anni	— —	— —	— —	— —	— —	— —	— —	— —	— —	— —	—	—	—	—
Da 55 a 59 anni	— —	— —	— —	— —	— —	— —	— —	— —	— —	— —	—	—	—	—
Da 60 anni in poi	— —	— —	— —	— —	— —	— —	— —	— —	— —	— —	—	—	—	—
Totali per sesso	— —	— —	— —	— —	— —	— —	— —	— —	— —	— —	—	—		
Proporzioni per ogni 100 nati vivi e nati morti nel Comune — Totali complessivi	—	—	—	—	—	—	—	—	—	—			—	—
	—	—	—	—	—	—	—	—	—	—				

ILLEGITTIMI RICONOSCIUTI DA UN SOLO GENITORE

Età del genitore che ha riconosciuto	Riconosciuti dal solo padre			Proporzione per ogni 100 nati vivi e nati morti	Riconosciuti dalla sola madre			Proporzione per ogni 100 nati vivi e nati morti	Totale			Proporzione per ogni 100 nati vivi e nati morti	ILLEGITTIMI NON RICONOSCIUTI ED ESPOSTI		
	M.	F.	Totale		M.	F.	Totale		M.	F.	Totale		Maschi	Femmine	Totale
Inferiore ad anni 15	—	—	—	—	—	—	—	—	—	—	—	—			
Da 15 a 17 anni	—	—	—	—	—	—	—	—	—	—	—	—			
Da 18 a 20 anni	—	—	—	—	2	1	3	1,54	2	1	3	1,54			
Da 21 a 24 anni	—	—	—	—	6	2	8	4,10	6	2	8	4,10			
Da 25 a 29 anni	—	—	—	—	6	2	8	4,10	6	2	8	4,10			
Da 30 a 34 anni	—	—	—	—	4	—	4	2,05	4	—	4	2,05			
Da 35 a 39 anni	—	—	—	—	3	1	4	2,05	3	1	4	2,05			
Da 40 a 44 anni	—	—	—	—	—	—	—	—	—	—	—	—			
Da 45 a 49 anni	—	—	—	—	—	—	—	—	—	—	—	—			
Da 50 a 54 anni	—	—	—	—	—	—	—	—	—	—	—	—			
Da 55 a 59 anni	—	—	—	—	—	—	—	—	—	—	—	—			
Da 60 anni in poi	—	—	—	—	—	—	—	—	—	—	—	—			
Totali per sesso	—	—			13	14			13	14			5	2	
Proporzioni per ogni 100 nati vivi e nati morti nel Comune — Totali complessivi			—	—			27	13,84			27	13,84			7 / 3,59

Tavola 30 — Mese di Gennaio

Nati morti nel Comune, secondo l'età, la professione o condizione della madre e l'ordine di generazione

(I nati da parti plurimi sono considerati in questa tavola come aventi lo stesso numero progressivo nell'ordine di generazione. Per stabilire l'ordine di generazione i parti plurimi precedenti ai parti considerati nella tavola sono computati come un parto normale)

Età della madre al parto (1)	Professione della madre: Addette all'agricoltura	Industriali	Commercianti	Esercenti - Venditr., mercaiuole varie - Rappresentanti	Operaie	Artigiane	Addette a servizi trasporto ed affini	Persone di servizio	Person. subalt. dello Stato e di altri Enti Pubblici	Imp. pubbl. div. (Stato ed Enti Pub. e Insegn. pub.)	Impiegate private	Professioniste arti liberali Insegnanti private	Pensionate	Propr. - Benestanti viv. di reddito o a carico della fam.	Scolare e studentesse	Attendenti a casa	Ricoverate - Mendicanti Carcerate ecc.	Disoccupate e condizioni ignorate	Illegittimi non riconosciuti o riconosciuti solo dal padre o esposti	Totale	Propora. per ogni 100 nati-morti	Ordine di generazione: I	II	III	IV	V	VI	VII	VIII	IX	X	XI ed oltre	Illegit. riconos. o non riconos. o esposti
Meno di 15 anni	—	—	—	—	—	—	—	—	—	—	—	—	—	—	—	—	—	—	—	—	—	—	—	—	—	—	—	—	—	—	—	—
dal 15° al 17°	—	—	—	—	—	—	—	—	—	—	—	—	—	—	—	—	—	—	—	—	—	—	—	—	—	—	—	—	—	—	—	—
dal 18° al 20°	—	—	—	—	—	—	—	—	—	—	—	—	—	—	—	—	—	—	—	—	—	—	—	—	—	—	—	—	—	—	—	—
dal 21° al 24°	—	—	—	—	1	—	—	—	—	—	—	—	—	—	—	—	—	—	—	—	—	—	—	—	—	—	—	—	—	—	—	—
dal 25° al 29°	—	—	—	—	1	—	—	1	—	—	—	—	—	—	—	1	—	—	—	2	22,22	1	—	—	—	—	—	—	—	—	—	—
dal 30° al 34°	—	—	—	—	1	—	—	—	—	—	—	—	—	—	—	3	—	—	—	5	55,56	3	—	—	—	—	—	—	1	—	—	—
dal 35° al 39°	—	—	—	—	—	—	—	—	—	—	—	—	—	—	—	1	—	—	—	1	11,11	1	—	—	—	—	—	—	—	—	—	—
dal 40° al 44°	—	—	—	1	—	—	—	—	—	—	—	—	—	—	—	—	—	—	—	1	11,11	1	—	—	—	—	—	—	—	—	—	—
dal 45° al 49°	—	—	—	—	—	—	—	—	—	—	—	—	—	—	—	—	—	—	—	—	—	—	—	—	—	—	—	—	—	—	—	—
dal 50° in poi	—	—	—	—	—	—	—	—	—	—	—	—	—	—	—	—	—	—	—	—	—	—	—	—	—	—	—	—	—	—	—	—
Illegit. non ricon. o riconosc. solo dal padre o esposti	—	—	—	—	—	—	—	—	—	—	—	—	—	—	—	—	—	—	—	—	—	—	—	—	—	—	—	—	—	—	—	—
Totali	—	—	—	1	2	—	—	1	—	—	—	—	—	—	—	5	—	—	—	9	—	6	—	—	—	—	—	—	1	—	—	—
Proporzione ogni 100 nati morti	—	—	—	11,11	22,22	—	—	11,11	—	—	—	—	—	—	—	55,56	—	—	—	100		66,67	—	—	—	—	—	—	11,11	—	—	22,22 / 66

(1) Ad anni compiuti.

Tavola 31

Nati morti nel Comune secondo la causa di nati-mortalità, l'età presunta del feto, la filiazione del nato e lo stato civile della madre

Mese di Gennaio

CAUSA DI NATI - MORTALITÀ	Età presunta del feto in mesi: 7	8	9	10	Ignoto	Filiazione: Legittimi	Illegittimi: Riconosc. da ambed. i genitori	Riconosc. dalla sola madre	Riconosc. dal solo padre	Non riconosc. od esposti	Stato civile della madre: Nubili	Coniugate conviventi con il marito	Coniugate separate dal marito	Vedove	Divorziate	Stato civile ignoto	Totale	Proporzioni per 100 nati morti
I. *Nati-mortalità causata da una malattia o da un accidente sopravvenuto alla madre:*																		
1. Malattia cronica della madre (sifilide, tubercolosi, malaria, diabete, alcoolismo, ecc.)	—	—	—	—	—	—	—	—	—	—	—	—	—	—	—	—	—	—
2. Malattia acuta o accid. nella madre (tossiemia gravidica, emorragia retroplacentare, scollam. della placenta, ecc.)	—	—	—	—	—	—	—	—	—	—	—	—	—	—	—	—	—	—
3. Strapazzo (da eccesso di lavoro e altre cause)	—	—	—	—	—	—	—	—	—	—	—	—	—	—	—	—	—	—
4. Violenze d'orig. est. (traumat. addom. e di altri organi)	—	—	—	—	—	—	—	—	—	—	—	—	—	—	—	—	—	—
5. Altre	—	—	—	—	—	—	—	—	—	—	—	—	—	—	—	—	—	—
II. *Anomalie del feto, della placenta e del cordone:*																		
6. Malformazioni congenite incompatibili con la vita	—	—	—	—	—	—	—	—	—	—	—	—	—	—	—	—	—	—
7. Inserzione viziosa della placenta	—	—	—	—	—	—	—	—	—	—	—	—	—	—	—	—	—	—
8. Altre anomalie della placenta e del cordone	—	—	—	—	—	—	—	—	—	—	—	—	—	—	—	—	—	—
III. *Morte del feto da lesioni e altre cause durante il parto:*																		
9. Presentazione anormale del feto	—	—	—	—	—	—	—	—	—	—	—	—	—	—	—	—	—	—
10. Vizi di conformazione del bacino (bacino ristretto)	—	—	—	—	—	—	—	—	—	—	—	—	—	—	—	—	—	—
11. Procidenza del cordone	—	—	—	—	—	—	—	—	—	—	—	—	—	—	—	—	—	—
12. Parto prolungato o inerzia uterina	1	2	—	—	—	3	—	—	—	—	—	3	—	—	—	—	3	33,3
13. Operazione ostetrica (mutilazioni operatorie e altre operazioni ostetriche)	—	—	2	—	—	1	—	1	—	—	1	1	—	—	—	—	2	22,2
14. Altre cause (vizi di conformazione degli organi genitali, tumori pelvici, rottura dell'utero, ecc.)	—	—	—	—	—	—	—	—	—	—	—	—	—	—	—	—	—	—
IV. *Nati-mortalità dovuta ad altre cause:*																		
15. Altre cause o cause non specificate	—	—	1	3	—	3	—	1	—	—	1	3	—	—	—	—	4	44,4
Totali	1	2	1	5	—	7	—	2	—	—	2	7	—	—	—	—	9	
Proporzioni per ogni 100 nati morti	11,11	22,22	11,11	55,56	—	77,78	—	22,22	—	—	22,22	77,78	—	—	—	—		100
	100					100					100							

Tavola 32

Aborti secondo l'età, e la professione o condizione della madre

(I dati sono stati rilevati dal registro delle levatrici e dalle denuncie all'Ufficio di Stato Civile).

Mese di Gennaio

Età della madre	Professione della madre: Agricoltori	Industriali	Commercianti	Esercenti - Venditr. merci varie - Rappresentanti	Operaie	Artigiane	Addette a servizi trasporto ed affini	Persone di serv. e fatica	Person. subalt. dello Stato e di altri Enti Pubblici	Imp. pubb. civ. (Stato ed Enti pubb. e insegn. pubb.)	Impiegate private	Professioniste arti liberali Insegnanti private	Pensionate	Proprietarie benestanti viv. di redd. o a car. della famiglia	Scolare e studentesse	Attendenti a casa	Ricoverate - Mendicanti Carcerate - Prostitute	Disoccupate e condizioni ignorate	Illegittimi non riconosciuti o ricon. solo dal padre od esposti	Totali	Proporzioni per ogni 100 aborti
Meno di 15 anni	—	—	—	—	—	—	—	—	—	—	—	—	—	—	—	—	—	—	—	—	—
dal 15° al 17°	—	—	—	—	1	—	—	—	—	—	—	—	—	—	—	—	—	—	—	2	6,4
dal 18° al 20°	—	—	—	1	1	—	—	—	—	—	1	—	—	—	—	1	—	—	—	4	12,9
dal 21° al 24°	—	—	—	—	1	—	—	—	—	—	—	—	—	1	—	2	—	—	—	4	12,9
dal 25° al 29°	—	—	—	—	6	—	—	—	—	—	2	1	—	—	—	5	—	—	—	14	45,1
dal 30° al 34°	—	—	—	—	2	—	—	—	—	—	—	—	—	—	—	3	—	—	—	5	16,1
dal 35° al 39°	—	—	—	—	—	—	—	—	—	—	1	—	—	—	—	1	—	—	—	2	6,4
dal 40° al 44°	—	—	—	—	—	—	—	—	—	—	—	—	—	—	—	—	—	—	—	—	—
dal 45° al 49°	—	—	—	—	—	—	—	—	—	—	—	—	—	—	—	—	—	—	—	—	—
dal 50° in poi	—	—	—	—	—	—	—	—	—	—	—	—	—	—	—	—	—	—	—	—	—
Illegitt. non ricon. o ricon. solo dal padre o esposti	—	—	—	—	—	—	—	—	—	—	—	—	—	—	—	—	—	—	—	—	—
Totali	—	—	—	1	11	—	—	—	—	—	5	1	—	1	—	12	—	—	—	31	
Proporzioni per ogni 100 aborti	—	—	—	3,23	35,48	—	—	—	—	—	16,13	3,23	—	3,23	—	38,70	—	—	—		100

Tavola 33

Aborti secondo la causa, il mese di gestazione, la legittimità e lo stato civile della madre

Mese di Genn

CAUSE	Mese di gestazione: 1°	2°	3°	4°	5°	6°	Ignoto	Filiazione: Legittimi	Illegittimi	Stato civile della madre: Nubili	Coniugate	Separate legalmente	Vedove	Divorziate	Stato civile ignoto	Totale	Proporzioni
Generali — Malattie: acute, croniche e sifilide, endocrine e carenze alimentari; intossicazioni professionali; traumi fisici e psichici; lavori faticosi o malsani; strapazzi	—	3	6	2	1	—	—	11	1	1	11	—	—	—	—	12	
Genitali — Difetti di sviluppo; forma, posizione dell'utero; disfunzione ovarica; tumori dell'utero e dell'ovaio	—	2	4	2	—	—	—	5	3	3	5	—	—	—	—	8	
Ovulari — Inserzione abnorme dell'uovo; gravidanza multipla; mancato, deficente, mostruoso sviluppo e morte endouterina dell'embrione; anomalie degli annessi ovulari	—	—	1	—	2	—	—	3	—	—	3	—	—	—	—	3	
Varie	—	—	3	3	2	6	—	6	2	2	6	—	—	—	—	8	
Non determinabili																	
Totali	—	5	14	7	5	—	—	25	6	6	25	—	—	—	—	31	
Proporzioni per ogni 100 aborti	—	16,13	45,17	22,57	16,13	—	—	80,65	19,35	19,35	80,65	—	—	—	—		
			100					100			100						

Tavola 34

Nati vivi, nati morti e morti da 0 a 1 anno, riferentisi a matrimoni per i quali è stato concesso il prestito familiare

(Nella popolazione residente)

Mese di Genn

Luogo di nascita	Nati vivi: Maschi	Femmine	Totale	Nati morti: Maschi	Femmine	Totale	Morti di età inferiore a 1 anno: Maschi	Femmine	Totale
Nel Comune	2	6	8	—	—	—	—	—	—
Fuori del Comune (trascrizioni)	—	—	—	—	—	—	—	—	—
Totale	2	6	8	—	—	—	—	—	—

Tavola 35

Nati vivi e nati morti nella popolazione residente e presente di Torino nel 1943 (1° Gennaio-31 Gennaio) secondo la filiazione e il raggruppamento statistico di residenza dei genitori.

(Vedi pianta Città di Torino suddivisa in zone statistiche ed elenco nominativo dei raggruppamenti statistici a pagina 8 e 9 del presente Bollettino).

Raggruppamenti statistici	Zone statistiche corrispondenti ai raggruppamenti	Nati vivi: Nati vivi in Torino da genitori ivi residenti: legittimi	illegittimi riconosciuti	Nati vivi in altri Comuni da genitori residenti in Torino (Trascrizioni): legittimi	illegittimi riconosciuti	Totale nati vivi nella popolazione residente	Nati morti: Nati morti in Torino da genitori ivi residenti: legittimi	illegittimi riconosciuti	Nati morti in altri Comuni da genitori residenti in Torino (Trascrizioni): legittimi	illegittimi riconosciuti	Totale nati morti nella popolazione residente
I	1-2-3-4	7	3	16	1	27	1	—	—	—	1
II	5-8	5	2	7	—	14	2	—	—	—	2
III	6-7	2	2	10	—	14	—	—	—	—	—
IV	9-9 bis-19-20	12	2	16	—	30	—	—	—	—	—
V	10-18-26-27-28	7	3	33	—	43	—	—	—	—	—
VI	11	6	1	7	—	14	—	—	—	—	—
VII	12	4	—	7	—	11	—	—	—	—	—
VIII	13-14-15-71	5	1	9	—	15	—	—	—	—	—
IX	16-17-17 bis	11	—	23	—	34	—	—	—	—	—
X	21-22	3	—	1	—	4	—	—	—	—	—
XI	23-24	4	1	20	1	26	—	—	1	—	1
XII	25	3	—	5	—	8	—	—	—	—	—
XIII	29-30-31-32	11	—	31	—	42	—	—	—	—	—
XIV	33-34-35	4	—	9	—	13	—	—	—	—	—
XV	36-37-38-39-40-41-68	12	—	30	—	42	—	—	—	—	—
XVI	42-43-44-45-46-66-67	6	—	6	—	12	—	—	—	—	—
XVII	47-48-49-65	2	—	8	—	10	—	—	—	—	—
XVIII	50-51-52-63-64	5	—	11	—	16	—	—	—	—	—
XIX	53-54-55-56	4	1	6	—	11	—	—	—	—	—
XX	57-58	5	1	10	—	16	1	—	—	—	1
XXI	59-60-61-62-89-90-91-92	5	—	4	—	9	—	—	—	—	—
XXII	69-70-87-88	3	—	2	—	5	—	—	—	—	—
XXIII	72-73-80-81	2	1	1	—	4	—	—	—	—	—
XXIV	74-75-82-83-84-85-86	1	1	—	—	2	—	—	—	—	—
XXV	76-77-78-79	7	—	2	—	9	—	—	—	—	—
	Ignoto	—	—	—	—	—	—	—	—	—	—
	Non riconosciuti od esposti (1)	—	7	—	—	7	—	—	—	—	—
	Totale nati nella popolazione residente	136	26	274	2	438	4	—	1	—	5
	Nati in Torino da genitori residenti in altri Comuni (Occasionali)	18	6	—	—	—	3	2	—	—	—
	Totale complessivo nati nella popolazione presente	154	32				7	2			
		186					9				

(1) I non riconosciuti od esposti sono stati considerati come appartenenti alla popolazione residente.

Tavola 36

Mese di Gennaio

Nati vivi nel Comune secondo la filiazione e la professione o condizione dei genitori.

PROFESSIONE O CONDIZIONE DEL PADRE

PROFESSIONE O CONDIZIONE DELLA MADRE

PROFESSIONE O CONDIZIONE DEL PADRE	Addetti all'agricoltura	Industriali	Commercianti in grosso in genere	Esercenti venditori merci varie, rappresentanti	Operaie	Artigiane	Addette ai servizi trasporti e affini	Persone di servizio e fatica	Personale subalterno dello Stato e di altri enti pubblici	Impiegate pubbliche civili (Stato ed Enti pubblici) comprese insegnanti pubbliche	Impiegate private	Professioniste, arti liberali, culto, insegnanti private	Pensionate	Proprietarie, benestanti, viventi di reddito o a carico della famiglia	Scolare e Studentesse	Attendenti a casa	Ricoverate, mendicanti, carcerate	Disoccupate e condizione ignorata	TOTALE
LEGITTIMI																			
Addetti all'agricoltura	–	–	–	–	1	–	–	–	–	–	–	–	–	–	–	4	–	–	5
Industriali	–	–	1	–	–	–	–	–	–	–	–	–	–	1	–	2	–	–	4
Commercianti in grosso in genere	–	–	1	–	–	–	–	–	–	–	–	–	–	–	–	1	–	–	2
Esercenti, venditori merci varie, rappresentanti	–	–	–	2	–	–	–	–	–	–	–	–	–	–	–	6	–	–	8
Operai	–	–	–	–	38	–	–	3	1	–	3	–	–	–	–	31	–	–	76
Artigiani	–	–	–	–	–	–	–	–	–	–	–	–	–	–	–	2	–	–	2
Addetti a servizi trasporti ed affini	–	–	–	–	2	–	–	–	–	–	–	–	–	–	–	2	–	–	4
Persone di servizio e fatica	–	–	–	–	3	–	–	–	–	–	–	–	–	–	–	2	–	–	5
Personale subalterno dello Stato e di altri Enti pubblici	–	–	–	–	–	–	–	–	–	–	–	–	–	–	–	6	–	–	6
Esercito, Marina, Aviazione, Corpi armati dello Stato e degli Enti pubblici (esclusi gli Ufficiali)	–	–	–	–	–	–	–	–	–	–	–	–	–	–	–	1	–	–	1
Impiegati pubblici civili (Stato ed Enti pubblici, compresi insegnanti pubblici)	–	–	–	–	–	–	–	–	–	–	–	–	–	1	–	6	–	–	7
Ufficiali	–	–	–	–	–	–	–	–	–	–	2	–	–	–	–	3	–	–	5
Impiegati privati	–	–	–	–	–	–	–	–	–	–	–	–	–	4	–	3	–	–	7
Professionisti, arti liberali, culto, insegnanti privati	–	–	–	–	–	–	–	–	–	–	–	–	–	–	–	–	–	–	–
Pensionati	–	–	–	–	–	–	–	–	–	–	–	–	–	–	–	–	–	–	–
Proprietari, benestanti, viventi di reddito o a carico della famiglia	–	–	–	–	–	–	–	–	–	–	–	–	–	–	–	–	–	–	–
Studenti	–	–	–	–	–	–	–	–	–	–	–	–	–	–	–	–	–	–	–
Ricoverati, mendicanti, carcerati	–	–	–	–	–	–	–	–	–	–	–	–	–	–	–	–	–	–	–
Disoccupati e condizione ignorata	–	–	–	–	–	–	–	–	–	–	–	–	–	–	–	–	–	–	–
Totale nati legittimi	–	–	2	2	44	–	–	3	1	–	5	–	–	7	–	90	–	–	154

ILLEGITTIMI

	Riconosciuti dal solo padre	RICONOSCIUTI DA ENTRAMBI I GENITORI																
Addetti all'agricoltura	–	–	–	–	–	–	–	–	–	–	–	–	–	–	–	–	–	–
Industriali	–	–	–	–	–	–	–	–	–	–	–	–	–	–	–	–	–	–
Commercianti in grosso in genere	–	–	–	–	–	–	–	–	–	–	–	–	–	–	–	–	–	–
Esercenti, venditori merci varie, rappresentanti	–	–	–	–	–	–	–	–	–	–	–	–	–	–	–	–	–	–
Operai	–	–	–	–	–	–	–	–	–	–	–	–	–	–	–	–	–	–
Artigiani	–	–	–	–	–	–	–	–	–	–	–	–	–	–	–	–	–	–
Addetti a servizi trasporti ed affini	–	–	–	–	–	–	–	–	–	–	–	–	–	–	–	–	–	–
Persone di servizio e fatica	–	–	–	–	–	–	–	–	–	–	–	–	–	–	–	–	–	–
Personale subalterno dello Stato e di altri Enti pubblici	–	–	–	–	–	–	–	–	–	–	–	–	–	–	–	–	–	–
Esercito, Marina, Aviazione, Corpi armati dello Stato e degli Enti pubblici (esclusi gli Ufficiali)	–	–	–	–	–	–	–	–	–	–	–	–	–	–	–	–	–	–
Impiegati pubblici civili (Stato ed Enti pubblici, compresi insegnanti pubblici)	–	–	–	–	–	–	–	–	–	–	–	–	–	–	–	–	–	–
Ufficiali	–	–	–	–	–	–	–	–	–	–	–	–	–	–	–	–	–	–
Impiegati privati	–	–	–	–	–	–	–	–	–	–	–	–	–	–	–	–	–	–
Professionisti, arti liberali, culto, insegnanti privati	–	–	–	–	–	–	–	–	–	–	–	–	–	–	–	–	–	–
Pensionati	–	–	–	–	–	–	–	–	–	–	–	–	–	–	–	–	–	–
Proprietari, benestanti, viventi di reddito o a carico della famiglia	–	–	–	–	–	–	–	–	–	–	–	–	–	–	–	–	–	–
Studenti	–	–	–	–	–	–	–	–	–	–	–	–	–	–	–	–	–	–
Ricoverati, mendicanti, carcerati	–	–	–	–	–	–	–	–	–	–	–	–	–	–	–	–	–	–
Disoccupati e condizione ignorata	–	–	–	–	–	–	–	–	–	–	–	–	–	–	–	–	–	–
Totale nati illegittimi riconosciuti da entrambi i genitori	×	–	–	–	–	–	–	–	–	–	–	–	–	–	–	–	–	–
Totale nati illegittimi riconosciuti dal solo padre	–	×	×	×	×	×	×	×	×	×	×	×	×	×	×	×	×	×
Totale nati illegittimi riconosciuti dalla sola madre	×	–	–	–	–	6	–	–	9	–	–	2	–	–	–	–	8	–	–
TOTALI	–	–	–	2	2	50	–	–	12	1	–	7	–	–	7	–	98	–	–

Totale nati non riconosciuti od esposti . . . . . .

Totale generale nati vivi nella popolazione presente . . . . . .

Tavola 37

Nati vivi nel Comune - Confronti con le risultanze del quadriennio precedente

MESI	1939 Popolazione presente media mensile	1939 Numero dei nati vivi M.	1939 Numero dei nati vivi F.	1939 Totale	1939 Proporzioni per ogni 1000 abitanti (1)	1940 Popolazione presente media mensile	1940 Numero dei nati vivi M	1940 Numero dei nati vivi F.	1940 Totale	1940 Proporzioni per ogni 1000 abitanti (1)	1941 Popolazione presente media mensile	1941 Numero dei nati vivi M.	1941 Numero dei nati vivi F.	1941 Totale	1941 Proporzioni per ogni 1000 abitanti (1)	1942 Popolazione presente media mensile	1942 Numero dei nati vivi M.	1942 Numero dei nati vivi F.	1942 Totale	1942 Proporzioni per ogni 1000 abitanti (1)	1943 Popolazione presente media mensile	1943 Numero dei nati vivi M.	1943 Numero dei nati vivi F.	1943 Totale	1943 Proporzioni per ogni 1000 abitanti (1)
Gennaio	690.737	436	439	875	14,91	702.292	449	452	901	15,15	709.110	434	424	858	14,25	716.492	364	356	720	11,83	712.198	101	85	186	3,07
Febbraio	692.043	438	399	837	15,77	703.555	419	428	847	15,19	709.900	379	350	729	13,39	717.981	376	354	730	13,27					
Marzo	693.875	487	448	935	15 88	704.856	462	406	868	14,54	711.004	371	341	712	11,79	717.635	423	392	815	13,37					
Aprile	694.734	434	412	846	14,82	705.725	451	393	844	14,59	711.682	423	382	805	13,76	717.774	374	374	748	12,61					
Maggio	696.100	439	448	887	15,—	705.902	435	423	858	14,35	712.158	419	397	816	13,49	717.641	423	399	822	13,49					
Giugno	697.169	424	400	824	14,38	706.101	326	330	656	11,33	712.767	401	401	802	13,69	717.323	393	361	754	12,79					
Luglio	697.789	445	436	881	14,86	706.566	360	319	679	11,35	713.226	406	391	797	13,16	716.666	360	362	722	11,86					
Agosto	698.151	428	448	876	14,77	706.970	415	373	788	13,16	713 709	411	372	783	12,92	716.000	391	364	755	12,12					
Settembre	699.013	369	362	731	12,72	707.085	342	378	720	12,42	714.211	390	354	744	12.67	715.442	371	342	713	12,13					
Ottobre	698.998	377	367	744	12,53	707.134	414	392	806	13.48	714.786	377	347	724	11,93	714 722	323	331	657	10,82					
Novembre	699.326	418	357	775	13,48	707.446	407	344	751	12,95	715.403	316	302	618	10,51	714.082	219	203	122	7,19					
Dicembre	700.721	397	353	750	12,60	708.243	384	364	748	12,47	715.968	339	362	701	11,53	713.310	158	143	293	4,84					
Totali per sesso		5.092	4.869				4.864	4.602				4.666	4.423				4.167	3.964							
Totali complessivi				9.961					9.466					9.089					8.151						
Medie mens. (2) e prop. ann. (1)				830	14,32				789	13,42				757	12,76				679	11,41					

RICONOSCIMENTI - DISCONOSCIMENTI - LEGITTIMAZIONI - ADOZIONI - AFFILIAZIONI

Tavola 38 — Mese di Gennaio

Riconoscimenti nel corso del mese.

(Nella popolazione presente)

	Numero dei figli naturali riconosciuti: Dal padre (a) M	Dal padre (a) F	Dalla madre (b) M	Dalla madre (b) F	Da entrambi M	Da entrambi F	Totale M	Totale F	Totale complessivo
Riconoscimenti avvenuti:									
all'atto della nascita (2)	—	—	13	14	—	—	13	14	27
per atto autentico:									
anteriore alla nascita									
posteriore alla nascita	5	1	—	1	1	—	6	2	8
per decreto reale	—	—	—	—	—	—	—	—	—
Totali	5	1	13	15	1	—	19	16	35

(a) di cui già riconosciuti dalla madre: M. 2 F. 1

(b) di cui già riconosciuti dal padre: M. — F. —

Tav. 39 — Mese di Gennaio

Disconoscimenti di paternità.

(Nella popolazione presente)

	M.	F.
Persone nei cui confronti è stato registrato allo Stato Civile il provvedimento di disconoscimento di paternità.	—	—
Totale	—	

Tavola 40 — Mese di Gennaio

Legittimazioni nel corso del mese.

(Nella popolazione presente)

Legittimazioni	Numero dei figli legittimati: Per susseguente matrimonio: All'atto del matrimonio M	All'atto del matrimonio F	In seguito a riconoscimento per atto pubblico anteriore al matrimonio M	In seguito a riconoscimento per atto pubblico anteriore al matrimonio F	Per Decreto Reale M	Per Decreto Reale F
Di figli che erano già stati riconosciuti:						
dal padre			—	—	—	—
dalla madre	2	1	—	—	—	—
da entrambi	—	—	—	—	—	—
Di figli che non erano ancora stati riconosciuti	—	—	—	—	—	—

Tavola 41 — Mese di Gennaio

Adozioni trascritte nel corso del mese nei registri di Stato Civile.

(Nella popolazione presente)

ADOZIONI DI	Da parte di uomo coniugato M	Da parte di uomo coniugato F	Da parte di donna coniugata M	Da parte di donna coniugata F	Da parte di entrambi i coniugi M	Da parte di entrambi i coniugi F	Da parte di uomo non coniugato M	Da parte di uomo non coniugato F	Da parte di donna non coniugata M	Da parte di donna non coniugata F	Totali M	Totali F
Legittimi	—	—	—	—	—	—	—	—	—	—	—	—
Illegittimi riconosciuti	—	—	—	—	—	—	—	—	—	—	—	—
Illegittimi non riconosciuti o esposti	—	—	—	—	—	—	—	—	—	—	—	—
Totali per sesso	—	—	—	—	—	—	—	—	—	—	—	—
Totali complessivi	—		—		—		—		—		—	

Tavola 42 — Mese di Gennaio

Affiliazioni trascritte nel corso del mese nei registri di Stato Civile.

(Nella popolazione presente)

AFFILIAZIONE DI	Da parte di uomo coniugato M	Da parte di uomo coniugato F	Da parte di donna coniugata M	Da parte di donna coniugata F	Da parte di entrambi i coniugi M	Da parte di entrambi i coniugi F	Da parte di uomo non coniugato M	Da parte di uomo non coniugato F	Da parte di donne non coniugate M	Da parte di donne non coniugate F	Totali M	Totali F
Legittimi	—	—	—	—	—	—	—	—	—	—	—	—
Illegittimi riconosciuti	—	—	—	—	1	—	3	2	—	—	4	2
Illegittimi non riconosciuti ed esposti	—	—	—	1	—	2	—	—	—	—	—	3
Totali per sesso	—	—	—	1	1	2	3	2	—	—	4	5
Totali complessivi	—		1		3		5		—		9	

Tavola 43 — Mese di Gennaio

V. MORTALITÀ (4)

Morti nella popolazione presente e residente secondo lo Stato Civile, il sesso e l'appartenenza al Comune (5)

MORTI	Celibi e Nubili M.	Celibi e Nubili F.	Celibi e Nubili Tot.	Coniugati M.	Coniugati F.	Coniugati Tot.	Vedovi M.	Vedovi F.	Vedovi Tot.	Divorziati M.	Divorziati F.	Divorziati Tot.	Stato civile ignoto M.	Stato civile ignoto F.	Stato civile ignoto Tot.	Totale M.	Totale F.	TOT. complessivo	Prop. per ogni 100 m. (1)
Popolazione presente:																			
Appartenenti al Comune e ivi deceduti	91	103	194	187	75	262	93	127	220	—	—	—	—	—	—	371	305	676	11,17
Appartenenti ad altri Comuni e deceduti in Torino	23	11	34	16	5	21	4	7	11	—	—	—	9	1	10	52	24	76	1,26
Totale mensile	114	114	228	203	80	283	97	134	231	—	—	—	9	1	10	423	329	752	12,43
Totale progressivo 1942	114	114	228	203	80	283	97	134	231	—	—	—	9	1	10	423	329	752	
Proporzioni per ogni 100 morti nel mese	15,16	15,16	30,32	26,99	10,64	37,63	12,90	17,82	30,72	—	—	—	1,20	0,13	1,33	56,25	43,75	100	
Popolazione residente:																			
Appartenenti al Comune e ivi deceduti	91	103	194	187	75	262	93	127	220	—	—	—	—	—	—	371	305	676	11,25
Appartenenti al Comune e deced. in altri Comuni	33	21	54	68	28	96	23	34	57	—	—	—	—	—	—	124	83	207	3,44
Totale mensile	124	124	248	255	103	358	116	161	277	—	—	—	—	—	—	495	388	883	14,69
Totale progressivo 1942	124	124	248	255	103	358	116	161	277	—	—	—	—	—	—	495	388	883	
Proporzioni per ogni 100 morti nel mese	14,04	14,04	28,08	28,88	11,67	40,55	13,14	18,23	31,37	—	—	—	—	—	—	56,06	43,94	100	

(1) Vedi Nota Bene a pag. 8. (2) Arrotondamento all'unità. (3) La cifra indicante i figli riconosciuti all'atto della nascita corrisponde a quella dei nati-vivi, di cui tav. 28.
(4) Per i morti si è assunto come giorno in cui avvenne il decesso e non di quello in cui fu denunziato o venne compilato l'atto di Stato Civile. (5) Esclusi i parecchi morti e gli aborti.

Tavola 44

Morti nel Comune secondo il luogo ove avvenne il decesso e l'appartenenza al Comune

Mese di Gennaio

APPARTENENZA	Domicilio civile o in abitazioni private	Case private di cura	Ospedali e Manicomi	Ospedali militari	Brefotrofi	Carceri	Caserme	Alberghi	Collegi - Convitti - Istituti di educazione	Conventi	Ospizi di carità e Ricoveri di mendicità	Conservatori a pagamento	In teatri, caffè e altri pubblici stabilimenti	Sulla pubblica via	Nelle acque di fiume o in corso d'acqua	In tram, in auto, in treno	In altri luoghi	In luoghi ignorati	TOTALE
Appartenenti al Comune	314	6	193	4	1	—	—	—	—	14	111	10	1	—	—	—	22	—	673
Non appartenenti al Comune	13		44	9	—	—	—	—	—	1	8	—	—	1	—	—	—	—	76
TOTALI	327	6	237	13	1	—	—	—	—	15	119	10	1	1	—	—	22	—	749
Proporzione per ogni 100 morti nella popol. presente	43,49	0,80	31,52	1,73	0,13	—	—	—	—	1,99	15,82	1,33	0,13	0,13	—	—	2,93	—	100

Tavola 45

Morti secondo l'appartenenza al Comune, lo stato civile e l'età

Mese di Gennaio

STATO CIVILE	ETÀ: meno di 1 mese	da 1 mese ad 1 anno	nel 2° anno	nel 3° anno	nel 4° anno	nel 5° anno	da 5 a 9 anni	da 10 a 14 anni	da 15 a 24 anni	da 25 a 34 anni	da 35 a 44 anni	da 45 a 54 anni	da 55 a 64 anni	da 65 a 74 anni	da 75 a 84 anni	da 85 anni in poi	Età ignota	In complesso M.	In complesso F.	In complesso Totale
Appartenenti al Comune e morti nel Comune:																				
Non coniugati	6	4	1	3	—	1	—	1	2	4	5	11	5	4	2	7	12	13	18	14	16	16	14	15	3	7	—	—	91	103	194
Coniugati	—	—	—	—	—	—	—	—	—	—	—	2	7	2	16	9	33	12	35	25	54	19	37	5	3	1	—	—	187	75	262
Vedovi	—	—	—	—	—	—	—	—	—	—	—	—	—	1	1	1	1	5	10	10	28	25	35	39	18	26	—	—	93	127	220
Divorziati	—	—	—	—	—	—	—	—	—	—	—	—	—	—	—	—	—	—	—	—	—	—	—	—	—	—	—	—	—	—	—
Stato civile ignoto	—	—	—	—	—	—	—	—	—	—	—	—	—	—	—	—	—	—	—	—	—	—	—	—	—	—	—	—	—	—	—
Totale mensile	6	5	1	3	—	1	—	1	2	4	5	13	12	7	21	17	46	30	63	49	98	60	86	79	24	34	—	—	371	305	676
Totale progressivo 1943	6	5	1	3	—	1	—	1	2	4	5	13	12	7	21	17	46	30	63	49	98	60	86	79	24	34	—	—	371	305	676
Non appartenenti al Comune e morti nel Comune:																				
Non coniugati	—	—	—	—	1	—	1	—	—	—	—	1	1	—	5	4	5	2	2	1	2	2	2	5	1	2	—	—	23	11	34
Coniugati	—	—	—	—	—	—	—	—	—	—	—	—	—	—	1	—	3	2	2	3	—	2	1	4	—	—	1	—	—	16	5	21
Vedovi	—	—	—	—	—	—	—	—	—	—	—	—	—	—	—	—	—	—	1	1	1	—	—	—	1	3	—	1	—	4	7	11
Divorziati	—	—	—	—	—	—	—	—	—	—	—	—	—	—	—	—	—	—	—	—	—	—	—	—	—	—	—	—	—	—	—
Stato civile ignoto	—	—	—	—	—	—	—	—	—	—	—	—	—	—	—	—	1	—	2	—	3	—	—	—	—	—	3	1	—	9	1	10
Totale mensile	—	—	—	—	1	—	1	—	—	—	—	1	1	—	6	4	8	2	3	3	4	3	7	4	12	2	5	1	1	3	3	1	52	24	76
Totale progressivo 1943	—	—	—	—	1	—	1	—	—	—	—	1	1	—	6	4	8	2	3	3	4	3	7	4	12	2	5	1	1	3	3	1	52	24	76
Appartenenti al Comune e morti in altro Comune:																				
Non coniugati	1	—	3	—	4	1	—	1	—	2	—	1	—	1	1	—	8	1	7	1	3	1	1	—	3	3	2	8	—	1	—	—	—	33	21	54
Coniugati	—	—	—	—	—	—	—	—	—	—	—	—	—	—	—	—	—	—	5	5	6	4	11	6	16	5	10	6	9	2	—	—	—	68	28	96
Vedovi	—	—	—	—	—	—	—	—	—	—	—	—	—	—	—	—	—	—	1	—	—	1	—	1	—	8	6	8	14	12	2	4	—	23	34	57
Divorziati	—	—	—	—	—	—	—	—	—	—	—	—	—	—	—	—	—	—	—	—	—	—	—	—	—	—	—	—	—	—	—	—	—	—	—
Stato civile ignoto	—	—	—	—	—	—	—	—	—	—	—	—	—	—	—	—	—	—	—	—	—	—	—	—	—	—	—	—	—	—	—	—	—	—	—
Totale mensile	1	—	3	—	4	1	—	1	—	2	—	1	—	1	1	—	8	1	13	6	9	6	12	7	19	16	27	22	23	15	4	4	—	—	124	83	207
Totale progressivo 1943	1	—	3	—	4	1	—	1	—	2	—	1	—	1	1	—	8	1	13	6	9	6	12	7	19	16	27	22	23	15	4	4	—	—	124	83	207

Tavola 46

Morti in altri Comuni, appartenenti alla popolazione residente secondo il luogo di nascita e di morte

Mese di Gennaio

LUOGO DI NASCITA	LUOGO DI DECESSO: altri comuni della provincia di Torino	provincia di Alessandria	provincia di Asti	provincia di Cuneo	provincia di Aosta	provincia di Vercelli	provincia di Novara	Liguria	Lombardia	Veneto	Venezia Tridentina	Venezia Giulia e Zara	Emilia	Italia Centrale	Sardegna	Italia Meridionale	Sicilia	Libia	Albania	Colonie e Possedimenti italiani	Stati esteri d'Europa	Stati di altri continenti	Altri luoghi	In complesso Maschi	In complesso Femmine	In complesso TOTALE	Proporzione per ogni 100 morti nella popolazione presente
Torino	31	2	3	8	4	7	2	2	1	3	—	1	2	1	—	1	1	—	—	—	2	1	1	46	27	73	35,5
Altri comuni della Prov. di Torino	31	—	—	1	1	—	—	—	—	1	—	—	1	—	—	—	—	—	—	—	1	—	—	19	18	37	17,6
Provincia di Alessandria	2	4	1	1	—	—	—	—	—	1	—	—	—	—	—	—	—	—	1	—	1	—	—	3	7	10	4,8
Provincia di Asti	6	2	3	1	—	—	—	—	—	—	—	—	1	—	—	—	—	—	—	—	1	—	—	7	6	13	6,3
Provincia di Cuneo	3	—	—	12	—	—	1	—	—	—	—	—	—	—	—	—	—	—	—	—	—	—	—	9	8	17	8,1
Provincia di Aosta	—	—	—	—	2	—	—	—	1	—	—	—	—	—	—	—	—	—	—	—	1	—	—	2	1	3	1,4
Provincia di Vercelli	2	—	—	1	—	6	—	—	—	—	—	—	—	—	—	—	—	—	—	—	1	—	—	6	2	8	3,8
Provincia di Novara	1	—	—	—	—	—	—	—	—	—	—	—	—	—	—	—	—	—	—	—	1	—	—	2	—	2	0,9
Liguria	1	—	—	—	—	—	—	—	—	—	—	—	—	—	—	1	—	—	—	—	—	—	—	6	2	8	3,8
Lombardia	5	1	—	—	—	—	—	—	—	—	—	—	—	—	—	—	—	—	—	—	1	—	—	6	2	8	3,8
Veneto	3	—	—	—	—	—	2	1	4	—	—	—	—	—	—	—	—	—	—	—	—	—	—	6	2	8	3,8
Venezia Tridentina	—	—	—	—	—	—	—	—	—	—	—	—	—	—	—	—	—	—	—	—	—	—	—	4	5	9	4,3
Venezia Giulia e Zara	1	—	—	—	—	—	—	—	—	—	—	—	—	—	—	—	—	—	—	—	—	—	—	—	—	—	—
Emilia	—	1	—	2	—	—	1	1	—	2	—	—	—	—	1	—	—	—	—	—	—	—	—	1	—	1	0,5
Italia Centrale	2	—	—	—	1	—	—	—	1	—	—	—	—	—	—	—	—	—	—	—	1	—	—	4	3	7	3,3
Sardegna	—	—	—	—	—	—	—	—	—	—	—	—	—	—	—	—	—	—	—	—	—	—	—	4	2	6	2,8
Italia Meridionale	2	—	—	1	1	1	—	—	—	—	—	—	—	—	—	—	1	—	—	—	—	—	—	—	—	—	—
Sicilia	1	—	1	—	—	—	—	—	—	—	—	—	—	—	—	—	—	—	—	—	1	—	—	7	—	7	3,3
Libia	—	—	—	—	—	—	—	—	—	—	—	—	—	—	—	—	—	—	—	—	—	—	—	1	1	2	0,9
Albania	—	—	—	—	—	—	—	—	—	—	—	—	—	—	—	—	—	—	—	—	—	—	—	—	—	—	—
Colonie e Possedimenti italiani	—	—	—	—	—	—	—	—	—	—	—	—	—	—	—	—	—	—	—	—	—	—	—	—	—	—	—
Stati esteri d'Europa	1	—	—	—	—	—	—	—	—	—	—	—	—	—	—	—	1	—	—	—	—	—	—	—	—	—	—
Stati di altri continenti	—	—	—	—	—	—	—	—	—	—	—	—	—	—	—	—	—	—	—	—	—	—	—	2	—	2	0,9
Totali	92	10	8	27	9	12	4	5	3	16	—	1	6	3	—	3	1	—	1	5	3	1	1	126	83	207	
Proporzione per ogni 100 morti nella popolazione residente temporaneamente assente.	44,41	4,83	3,87	13,04	4,35	5,80	1,93	2,42	1,45	7,83	—	0,48	2,90	1,45	—	1,45	0,48	—	0,48	2,43	2,42	0,48	0,48	59,90	40,10	100	100

Tavola 47

Morti nel Comune secondo il luogo di nascita e l'appartenenza al Comune

Mese di Gennaio

LUOGO DI NASCITA	Appartenenti al Comune: Maschi	Appartenenti al Comune: Femmine	Appartenenti al Comune: Totale	Non appartenenti al Comune — Residenti in: altri Comuni della Provincia di Torino M.	altri Comuni della Provincia di Torino F.	provincia di Alessandria M.	provincia di Alessandria F.	provincia di Asti M.	provincia di Asti F.	provincia di Cuneo M.	provincia di Cuneo F.	provincia di Aosta M.	provincia di Aosta F.	provincia di Vercelli M.	provincia di Vercelli F.	provincia di Novara M.	provincia di Novara F.	Liguria M.	Liguria F.	Lombardia M.	Lombardia F.	Veneto M.	Veneto F.	Venezia Tridentina M.	Venezia Tridentina F.
Torino	132	97	229	2	1	—	—	—	—	—	—	—	—	—	—	—	—	—	—	—	—	—	—	—	—
Altri comuni della Provincia di Torino	70	44	114	13	3	—	—	—	—	—	—	—	—	—	—	—	—	—	—	—	—	—	—	—	—
Provincia di Alessandria	15	16	31	—	—	1	1	—	—	—	—	—	—	—	—	—	—	—	—	—	—	—	—	—	—
Provincia di Asti	22	19	41	1	—	—	—	12	3	—	—	—	—	—	—	—	—	—	—	—	—	—	—	—	—
Provincia di Cuneo	27	29	56	—	1	—	—	—	—	1	1	—	—	—	—	—	—	—	—	—	—	—	—	—	—
Provincia di Aosta	3	9	12	—	1	—	—	—	—	—	—	1	2	—	—	—	—	—	—	—	—	—	—	—	—
Provincia di Vercelli	22	21	43	—	—	—	—	—	—	—	—	—	—	5	2	—	—	—	—	—	—	—	—	—	—
Provincia di Novara	6	5	11	—	—	—	—	—	—	—	—	—	—	—	—	2	—	—	—	—	—	—	—	—	—
Liguria	5	9	14	—	—	—	—	—	—	—	—	—	—	—	—	—	—	—	—	—	—	—	—	—	—
Lombardia	14	10	24	—	—	—	—	—	—	—	—	—	—	—	—	—	—	—	—	4	1	—	—	—	—
Veneto	17	11	28	—	2	—	—	—	—	—	—	—	—	—	—	—	—	—	—	1	—	3	2	—	—
Venezia Tridentina	1	—	1	—	—	—	—	—	—	—	—	—	—	—	—	—	—	—	—	—	—	—	—	—	1
Venezia Giulia e Zara	—	—	—	—	—	—	—	—	—	—	—	—	—	—	—	—	—	—	—	—	—	—	—	—	—
Emilia	6	6	12	—	—	—	—	—	—	—	—	—	—	—	—	—	—	—	—	—	—	—	—	—	—
Italia Centrale	14	12	26	—	—	—	—	—	—	—	—	—	—	—	—	—	—	—	—	—	—	—	—	—	—
Sardegna	2	2	4	—	—	—	—	—	—	—	—	—	—	—	—	—	—	—	—	—	—	—	—	—	—
Italia Meridionale	8	9	17	—	—	—	—	—	—	—	—	—	—	—	—	—	—	—	—	—	—	—	—	—	—
Sicilia	2	1	3	—	—	—	—	—	—	—	—	—	—	—	—	—	—	—	—	—	—	—	—	—	—
Colonie e Possedimenti italiani	—	—	—	—	—	—	—	—	—	—	—	—	—	—	—	—	—	—	—	—	—	—	—	—	—
Stati esteri d'Europa	4	4	8	—	1	—	—	—	—	—	—	—	—	—	—	—	—	—	—	—	—	—	—	—	—
Stati esteri di altri continenti	1	1	2	—	—	—	—	—	—	—	—	—	—	—	—	—	—	—	—	—	—	—	—	—	—
Località ignota	—	—	—	—	—	—	—	—	—	—	—	—	—	—	—	—	—	—	—	—	—	—	—	—	—
Totale per sesso	371	305	676	16	9	1	1	2	3	1	1	1	2	5	2	2	—	—	—	5	1	3	2	—	1
Totale complessivo	676			25		2		5		2		3		7		2		—		6		5		1	
Proporzioni per ogni 100 morti nella popolaz. presente	89,89			3,33		0,27		0,66		0,27		0,40		0,93		0,27		—		0,80		0,66		0,13	

Non appartenenti al Comune — Residenti in:

LUOGO DI NASCITA	Venezia Giulia e Zara M.	Venezia Giulia e Zara F.	Emilia M.	Emilia F.	Italia Centrale M.	Italia Centrale F.	Sardegna M.	Sardegna F.	Italia Meridionale M.	Italia Meridionale F.	Sicilia M.	Sicilia F.	Colonie e Possedimenti Italiani M.	Colonie e Possedimenti Italiani F.	Stati esteri d'Europa M.	Stati esteri d'Europa F.	Stati esteri di altri continenti M.	Stati esteri di altri continenti F.	Località ignota M.	Località ignota F.	In complesso Maschi	In complesso Femmine	In complesso Totale	Proporzioni per ogni 100 morti nella popolaz. presente
Torino	—	—	—	—	—	—	—	—	—	—	—	—	—	—	—	—	—	—	3	—	137	98	235	31,25
Altri comuni della Provincia di Torino	—	—	—	—	—	—	—	—	—	—	—	—	—	—	—	—	—	—	—	—	83	47	130	17,29
Provincia di Alessandria	—	—	—	—	—	—	—	—	—	—	—	—	—	—	—	—	—	—	—	—	16	17	33	4,39
Provincia di Asti	—	—	—	—	—	—	—	—	—	—	—	—	—	—	—	—	—	—	—	—	25	22	47	6,25
Provincia di Cuneo	—	—	—	—	—	—	—	—	—	—	—	—	—	—	—	—	—	—	—	—	29	31	60	7,98
Provincia di Aosta	—	—	—	—	—	—	—	—	—	—	—	—	—	—	—	—	—	—	—	—	4	12	16	2,13
Provincia di Vercelli	—	—	—	—	—	—	—	—	—	—	—	—	—	—	—	—	—	—	—	—	26	23	49	6,51
Provincia di Novara	—	—	—	—	—	—	—	—	—	—	—	—	—	—	—	—	—	—	—	—	8	5	13	1,73
Liguria	—	—	—	—	—	—	—	—	—	—	—	—	—	—	—	—	—	—	—	—	5	9	14	1,86
Lombardia	—	—	—	—	—	—	—	—	—	—	—	—	—	—	—	—	—	—	—	—	18	11	29	3,86
Veneto	—	—	—	—	—	—	—	—	—	—	—	—	—	—	—	—	—	—	—	—	21	15	36	4,79
Venezia Tridentina	—	—	—	—	—	—	—	—	—	—	—	—	—	—	—	—	—	—	—	—	1	1	2	0,27
Venezia Giulia e Zara	—	—	—	—	—	—	—	—	—	—	—	—	—	—	—	—	—	—	—	—	—	—	—	—
Emilia	—	—	1	—	—	—	—	—	—	—	—	—	—	—	—	—	—	—	—	—	7	6	13	1,73
Italia Centrale	—	—	—	—	2	—	—	—	—	—	—	—	—	—	—	—	—	—	—	—	16	12	28	3,72
Sardegna	—	—	—	—	—	—	—	—	—	—	—	—	—	—	—	—	—	—	—	—	2	2	4	0,53
Italia Meridionale	—	—	—	—	—	—	—	—	1	1	—	—	—	—	—	—	—	—	—	—	9	10	19	2,52
Sicilia	—	—	—	—	—	—	—	—	1	—	—	—	—	—	—	—	—	—	—	—	3	1	4	0,53
Colonie e Possedimenti italiani	—	—	—	—	—	—	—	—	—	—	—	—	—	—	—	—	—	—	—	—	—	—	—	—
Stati esteri d'Europa	—	—	—	—	—	—	—	—	—	—	—	—	—	—	1	—	—	—	—	—	5	5	10	1,33
Stati esteri di altri continenti	—	—	—	—	—	—	—	—	—	—	—	—	—	—	—	—	—	—	—	—	1	1	2	0,27
Località ignota	—	—	—	—	—	—	—	—	—	—	—	—	—	—	—	—	—	—	7	1	7	1	8	1,06
Totale per sesso	—	—	1	—	2	—	—	—	2	1	—	—	—	—	1	—	—	—	10	1	423	329		
Totale complessivo	—		1		2		—		3		—		—		1		—		11				752	
Proporzioni per ogni 100 morti nella popolaz. presente	—		0,13		0,27		—		0,40		—		—		0,13		—		1,46		56,25	43,75	100	100

Morti nel Comune secondo la causa di morte, il sesso, l'età e la residenza

| Numero della nomenclatura nosologica internazionale intermedia | CAUSE DI MORTE | TOTALE | | | | | ETA' | | | | |

Tavola 48

Morti nel Comune secondo la causa di morte, il sesso, l'età e la residenza

CAUSE DI MORTE	TOTALE					ETA'																																			
	In complesso	Per sesso		Di cui non residenti		da 0 a 1 anno		da 1 a 4 anni		da 5 a 9 anni		da 10 a 14 anni		da 15 a 24 anni		da 25 a 34 anni		da 35 a 44 anni		da 45 a 54 anni		da 55 a 64 anni		da 65 a 74 anni		da 75 a 84 anni		da 85 anni in poi		Età ignota	
		M.	F.	M.	F.	M.	F.	M.	F.	M.	F.	M.	F.	M.	F.	M.	F.	M.	F.	M.	F.	M.	F.	M.	F.	M.	F.	M.	F.	M.	F.	M.	F.	M.	F.	M.	F.	M.	F.	M.	F.
Affezioni croniche delle valvole cardiache e dell'endocardio	16	9	7	1	—		—									1			1			3	3	2	1	3	2														
Malattie del miocardio compreso l'aneurisma del cuore	50	15	35	3	1														3	2	2	12	6	18	6	10	14	3	4												
Malattie delle arterie coronarie e angina pectoris	8	5	3																	1		1	1	2	1	1															
Altre malattie del cuore	62	33	29	6	1											1		2	1	2	3	5	7	11	10	9	7	3	1												
Arteriosclerosi e gangrena	13	6	7	2																			2	2	3	4	1		1												
Altre malattie dell'apparato circolatorio	4	3	1					1															1	2																		
VIII. MALATTIE DELL'APPARATO RESPIRATORIO	124	62	62	6	1	3	3					1	2	1	1	1	2	2	8	3	9	3	15	15	16	21	6	9												
Bronchite	26	15	11	2	1																	1	1	1	4	9	2	4	4												
Polmoniti	88	39	49	3	2	3	3					1	2	1		1	1	2	7	2	2	7	2	11	11	6	19	2	4												
Pleurite non tubercolare	4	3	1															1		1		1		1																	
Altre malattie dell'apparato respiratorio, eccettuata la tubercolosi	6	5	1	1	1											1				1				2		1			1												
IX. MALATTIE APPARATO DIGERENTE	47	28	19	3	2	1	1					1				1		2	2	3	2	6	2	8	5	6	5		2												
Ulcera dello stomaco e del duodeno	4	4		1														1		1				1		1														
Diarrea ed enteriti al disotto di due anni	2	1	1			1	1																																	
Diarrea, enterite e ulcerazione intestinale, da due anni e oltre	10	8	2																			1		2	1	5	1														
Appendicite	3	3	—									1				1								1																	
Ernia, occlusione intestinale	14	5	9	1																1		1	1	3	3		4		1												
Cirrosi del fegato	3	3	—																			3																			
Altre malattie del fegato e della vescichetta biliare, compresi i calcoli biliari	6	2	4	1	1														1	1			1	1	1															
Altre malattie dell'apparato digerente	5	2	3		1													1	1		2	1																		
X. MALATTIE APPARATO URINARIO E DELL'APPARATO GENITALE (escluse le veneree, gravidiche o puerperali)	19	12	7	1	—											2		1	2	2		1	4	1	4	1	1														
Nefriti	16	9	7	1	—											2		1	2	2		1	3	1	2	1	1														
Altre malattie dei reni, dei bacinetti e degli ureteri	1	1	—	—	—																				1																
Calcoli delle vie urinarie	—	—	—	—	—																																				
Malattie della vescica, esclusi i tumori	—	—	—	—	—																																				
Malattie dell'uretra, ascesso urinoso, ecc.	—	—	—	—	—																																				
Malattie della prostata	2	2	—	—	—																			1		1															
Altre malattie degli organi genitali, non indicate come veneree, gravidiche o puerperali	—	—	—	—	—																																				
XI. MALATTIE GRAVIDANZA, PARTO E PUERPERIO	1	—	1	—	1												1																								
Malattie e accidenti della gravidanza	1	—	1	—	1												1																								
Aborto non specificato come settico	—	—	—	—	—																																				
Infezione in seguito ad aborto	—	—	—	—	—																																				
Infezione durante il parto e lo stato puerperale	—	—	—	—	—																																				
Altri accidenti e malattie del parto e dello stato puerperale	—	—	—	—	—																																				
XII. MALATTIE DELLA PELLE E TESSUTO CELLULARE	2	1	1	—	—																	1			1															
Malattie della pelle e del tessuto cellulare	2	1	1	—	—																	1			1															
XIII. MALATTIE OSSA E ORGANI LOCOMOZIONE	—	—	—	—	—																																				
Malattie delle ossa e degli organi della locomozione, eccettuata la tubercolosi e il reumatismo	—	—	—	—	—																																				
XIV. VIZI DI CONFORMAZIONE CONGENITI	—	—	—	—	—																																				
Vizi di conformazione congeniti (esclusi i nati morti)	—	—	—	—	—																																				

Segue Tavola 48

Morti nel Comune secondo la causa di morte, il sesso, l'età e la residenza

Numero della nomenclatura nosologica internazionale abbreviata	CAUSE DI MORTE	TOTALE					ETÀ																											
		In complesso	Per sesso		Di cui non residenti		da 0 a 1 anno		da 1 a 4 anni		da 5 a 9 anni		da 10 a 14 anni		da 15 a 24 anni		da 25 a 34 anni		da 35 a 44 anni		da 45 a 54 anni		da 55 a 64 anni		da 65 a 74 anni		da 75 a 84 anni		da 85 anni in poi					
			M.	F.	M.	F.	M.	F.	M.	F.	M.	F.	M.	F.	M.	F.	M.	F.	M.	F.	M.	F.	M.	F.	M.	F.	M.	F.	M.	F.	M.	F.	M.	F.
	XV. MALATTIE PARTICOLARI DELLA PRIMA INFANZIA	10	6	4	—	—	6	4																										
76	Debolezza congenita	1	1		—	—	1																											
77	Nascita prematura, esclusi i nati morti	8	4	4	—	—	4	4																										
78	Conseguenze del parto, esclusi i nati morti	—	—	—	—	—																												
79	Altre malattie particolari della prima infanzia	1	1	—	—	—	1																											
	XVI. SENILITÀ, VECCHIAIA	49	24	25	—	1																1			2	3	13	10	9	11				
80	Senilità, vecchiaia	49	24	25	—	1																1			2	3	13	10	9	11				
	XVII. MORTI VIOLENTE E ACCIDENTALI	91	55	36	7	3							1	2	3	1	6	3	6	1	13	11	10	9	11	1	2	2		1	1			
81	Suicidi	6	6		1	—															1		1		2		1				1			
82	Omicidi	1	—	—	—	—																												
83	Accidenti d'automobile (tutti i veicoli a motore)	—	—	—	—	—																												
84	Altre morti violente o accidentali, esclusi gli accidenti d'automobile	30	23	7	1	2							1	—		1	3		1	—	6	2	2	2	7			1		1				
85	Decessi di militari e di civili per operazioni di guerra	55	26	29	2	1								2	3	5	3	2	1	6	9	7	7	2	1	1	1						
86	Esecuzione giudiziaria	—	—	—	—	—																												
	XVIII. CAUSE DI MORTE NON DETERMINATE	40	30	10	7	2											2				6	3	10	2	7	2	3	2						
87	Cause non specificate o mal definite	40	30	10	7	2											2				6	3	10	2	7	2	3	2						
	TOTALE	752	423	329	52	24	10	9	6	2	1	2	2	4	11	17	20	9	21	20	50	33	70	53	110	62	91	80	25	37				
	dei quali non residenti	76	—	—	52	24	—	—	2	—	1	1	—	—	6	4	8	2	3	3	4	3	7	4	12	2	5	1	1	3				

Tavola 49

Morti nel Comune - Confronto con le risultanze del quadriennio precedente

MESI	1939					1940					1941					1942					1943				
	Popolazione presente media mensile (4)	Numero dei decessi (5)			Proporzioni per ogni 1000 abitanti (6)	Popolazione presente media mensile (4)	Numero dei decessi (5)			Proporzioni per ogni 1000 abitanti (6)	Popolazione presente media mensile (4)	Numero dei decessi (5)			Proporzioni per ogni 1000 abitanti (6)	Popolazione presente media mensile (4)	Numero dei decessi (5)			Proporzioni per ogni 1000 abitanti (6)	Popolazione presente media mensile (4)	Numero dei decessi (5)			
		M.	F.	Totale			M.	F.	Totale			M.	F.	Totale			M.	F.	Totale			M.	F.	Totale	
Gennaio	673.556	453	552	1005	17,57	690.737	537	526	1063	18,12	702.292	455	489	944	15,87	709.110	646	649	1295	21,51	712.198	423	329	752	
Febbraio	676.428	379	416	795	15,32	692.043	510	546	1056	19,89	703.555	389	425	814	14,60	709.980	582	689	1271	23,34					
Marzo	678.726	405	452	857	14,87	693.375	428	426	854	14,50	704.856	438	458	896	15,01	711.094	460	411	871	14,62					
Aprile	680.775	425	363	788	13,01	694.734	396	361	757	13,26	705.725	457	431	888	15,35	711.682	369	298	667	11,40					
Maggio	682.504	370	384	754	13,01	696.100	378	318	696	11,77	705.902	386	347	733	12,46	712.168	323	281	604	9,99					
Giugno	684.083	386	363	749	13,32	697.169	318	339	657	11,47	706.101	373	280	653	11,28	712.767	355	303	658	11,23					
Luglio	685.283	373	293	666	11,44	697.789	356	275	631	10,65	706.366	333	283	616	10,29	713.226	315	312	627	10,35					
Agosto	686.198	362	272	634	10,54	698.451	312	297	609	10,27	706.970	324	235	559	9,33	713.709	320	269	589	9,72					
Settembre	687.300	280	268	548	9,70	699.018	280	269	549	9,56	707.085	294	274	568	9,80	714.211	309	297	606	10,32					
Ottobre	687.978	333	310	643	11,—	698.998	354	349	703	11,84	707.134	315	289	604	10,08	714.786	357	300	657	10,82					
Novembre	688.428	358	357	715	12,64	699.326	358	320	678	11,80	707.446	367	411	778	13,42	715.403	462	385	847	14,41					
Dicembre	689.416	389	423	812	13,87	700.721	396	467	863	14,50	708.243	512	553	1065	17,75	715.968	485	433	918	15,10					
TOTALE per sesso		4693	4653				4623	4493				4643	4475				4983	4627							
TOTALE complessivo				8946					9116					9118					9610						
Medie mensili (4) e proporzioni annuali (7)				745	13,14				760	13,10				760	12,93				801	13,49					

(1) Ad anni compiuti. (2) Esclusi i nati morti e gli aborti. (3) Vedi Nota Bene a pag. 1 (4) Arrotondamento all'unità

Parte III — Movimento popolazione presente e residente nel 1924. Natalità - Mortalità. Mortalità per principali cause di morte e raggruppamento analitico dei residenti.

DENOMINAZIONE MALATTIE E CORRISPONDENTI NUMERI DELLA NOMENCLATURA NOSOLOGICA DELL'ELENCO DELLE CAUSE DI MORTE

(Vedi: pianta Città di Torino suddivisa in zone statistiche ed elenco nominativo dei raggruppamenti statistici)		1, 2	8	9	10	13	14 a 22	24	25	28	30	33	34	35	39	3 a 7 11, 12, 23, 26, 27, 29, 31, 32, 36, 38, 40, 44	45 a 57	58 a 71	72 a 76	77 a 79	80 a 89	90 a 103	106	107 a 109	110	104, 105, 111 a 114	115 a 129	130 a 139	140 a 150	151 a 153	154 a 156	157 a 161	162	163 a 198	199, 200			
Raggruppamenti statistici	ZONE STATISTICHE CORRISPONDENTI AI RAGGRUPPAMENTI	Febbre tifoide e paratifoide	Scarlattina	Pertosse	Difterite	Tubercolosi apparato respiratorio	Altre forme di tubercolosi	Infezione puerperale e setticemia non puerperale	Infezione gonococcica	Malaria (paludismo)	Sifilide	Influenza	Vaiuolo	Morbillo	Tifo petecchiale	Altre malattie infettive e parassitarie	Cancro e altri tumori	Malatt. ormoni delle nutrizione, delle ghiandole endocrine, altre mal. gen. e avitaminosi	Malattie del sangue e degli organi emopoietici	Avvelenamenti cronici e intossicazione	Malattie del sistema nervoso e degli organi dei sensi	Malattie dell'apparato circolatorio	Bronchite	Bronco-polmonite e polmonite	Pleurite non tubercolare	Altre malattie dell'apparato respiratorio (escluso la tubercolosi)	Malattie dell'apparato digerente e peritonite senza causa indicata	Malattie dell'apparato urinario e genitale	Malattie della gravidanza, parto e puerperio	Malattie della pelle e tessuto cellulare	Malattie delle ossa e degli organi della locomozione	Vizi di conformazione congeniti e malattie dell'infanzia	Senilità, vecchiaia	Morti violente, accidentali, per operazioni di guerra e per esecuzione giudiziaria	Cause di morte non determinate	Totale residenti in Torino e ivi deceduti	Residenti in Torino e deceduti in altri Comuni (Trasferiti)	TOTALE complessivo deceduti nella popolazione RESIDENTE
I	1-2-3-4	—	—	—	1	2	1	—	—	—	—	—	—	—	—	—	3	—	2	—	3	10	—	7	—	—	1	1	—	—	—	1	2	5	3	45	20	65
II	5-8	—	—	—	—	—	1	—	—	—	—	—	—	—	—	—	4	—	—	—	1	13	—	2	—	—	1	—	—	—	—	—	—	5	2	29	12	41
III	6-7	—	—	—	—	—	—	—	—	—	—	1	—	—	—	—	4	—	—	—	—	5	—	2	—	—	1	—	—	—	—	1	2	3	3	22	6	28
IV	9-9 bis-19-20	—	—	—	—	1	—	—	—	—	—	—	—	—	—	1	3	—	—	—	7	5	1	6	—	1	4	2	—	—	—	1	—	13	3	48	25	73
V	10-18-26-27-28	—	—	—	1	1	—	—	—	—	1	—	—	—	—	—	—	—	—	—	4	9	2	1	—	—	4	—	—	—	—	1	1	12	3	40	22	62
VI	11	—	—	—	—	1	—	—	—	—	—	—	—	—	—	—	3	1	—	—	2	6	—	1	—	1	4	1	—	—	—	—	—	1	—	18	11	29
VII	12	—	—	—	—	5	—	—	—	—	—	—	—	—	—	—	—	3	—	—	10	13	2	14	—	—	3	4	—	—	—	—	5	—	2	61	4	65
VIII	13-14-15-71	—	—	—	—	2	—	—	—	—	—	—	—	—	—	—	3	—	1	—	6	12	—	4	—	—	3	—	—	—	—	1	3	—	1	36	5	41
IX	16-17-17 bis	—	—	—	—	1	1	—	—	—	—	—	—	—	—	—	3	—	—	—	—	9	—	3	—	—	4	1	—	—	—	1	2	6	1	32	11	43
X	21-22	—	—	—	—	1	—	—	—	—	—	—	—	—	—	—	1	—	—	—	2	2	1	3	—	—	1	—	—	—	—	—	—	—	1	12	1	13
XI	23-24	—	—	—	—	2	1	—	—	—	—	—	—	—	—	—	1	—	—	—	4	6	—	5	1	—	2	—	—	1	—	1	1	3	—	28	14	42
XII	25	—	—	—	—	—	—	—	—	—	—	—	—	—	—	—	—	1	—	—	1	1	—	1	1	1	—	—	—	—	—	—	—	—	6	1	7
XIII	29-30-31-32	—	—	—	2	—	—	—	—	—	—	—	—	—	—	—	1	—	—	—	6	8	—	4	—	1	2	1	—	—	—	1	6	1	33	21	54
XIV	33-34-35	—	—	—	—	2	1	—	—	—	—	—	—	—	—	—	—	1	—	—	—	1	1	1	1	—	—	1	—	—	—	—	—	1	10	10	20
XV	36-37-38-39-40-41-68	1	—	—	1	3	—	—	—	—	—	—	—	—	—	—	2	1	—	—	5	20	2	2	—	—	1	3	—	—	—	1	8	5	61	13	74
XVI	42-43-44-45-46-66-67	—	—	—	—	3	—	—	—	—	—	—	—	—	—	—	2	—	—	—	2	6	—	2	—	—	1	—	—	—	—	2	—	7	1	26	7	33
XVII	47-48-49-65	—	—	—	—	1	—	—	—	—	—	—	—	—	—	—	—	—	—	—	—	3	—	2	—	—	—	—	—	—	—	—	1	1	—	10	4	14
XVIII	50-51-52-63-64	—	—	—	—	—	—	—	—	—	—	—	—	—	—	—	—	—	—	—	—	2	—	1	—	—	1	1	—	—	—	—	—	4	2	11	3	14
XIX	53-54-55-56	—	—	—	—	—	—	—	—	—	—	1	—	—	—	—	1	—	—	—	7	14	13	8	—	—	7	—	—	1	—	1	2	1	—	80	5	85
XX	57-58	—	—	—	—	—	—	—	—	—	1	—	—	—	—	—	—	—	—	—	1	1	1	2	—	—	1	—	—	—	—	—	2	—	—	9	5	14
XXI	59-60-61-62-89-90-91-92	—	—	—	—	—	—	—	—	—	—	—	—	—	—	—	—	—	—	—	—	4	—	1	—	—	—	—	—	—	—	—	—	1	—	6	2	8
XXII	69-70-87-88	—	—	—	—	5	—	—	—	—	—	—	—	—	—	—	1	—	—	—	2	3	—	2	—	—	—	—	—	—	—	—	—	2	1	16	3	19
XXIII	72-73-80-81	—	—	—	—	—	—	—	—	—	—	—	—	—	—	—	—	—	—	—	1	1	—	3	—	—	—	—	—	—	—	—	—	1	—	6	—	6
XXIV	74-75-82-83-84-85-86	—	—	—	—	1	—	—	—	—	1	—	—	—	—	—	3	—	—	—	5	2	—	1	1	—	4	—	—	—	—	—	—	1	—	19	1	20
XXV	76-77-78-79	—	—	—	—	—	—	—	—	—	—	—	—	—	—	—	—	—	—	—	1	3	—	5	—	—	—	—	—	—	—	—	1	1	1	12	1	13
	Ignoto	—	—	—	—	—	—	—	—	—	—	—	—	—	—	—	—	—	—	—	—	—	—	—	—	—	—	—	—	—	—	—	—	—	—	—	—
	TOTALE residenti in Torino e ivi deceduti	1	—	—	5	31	5	—	—	—	3	2	—	—	—	1	35	7	3	—	70	167	23	83	4	4	42	18	—	2	—	10	48	81	31	676	207	883
	Residenti in altri Comuni e deceduti in Torino (Occasionali)	2	—	—	3	6	—	—	—	—	—	—	—	—	—	1	6	—	1	—	5	15	3	5	—	2	5	1	1	—	—	—	1	10	9	76	×	×
	TOTALE complessivo deceduti nella popolazione PRESENTE	3	—	—	8	37	5	—	—	—	3	2	—	—	—	2	41	7	4	—	75	182	26	88	4	6	47	19	1	2	—	10	49	91	40	752	×	×

Tavola 51 — **Morti in età inferiore a 1 anno nel 1943 (1° Gennaio - 31 Gennaio) secondo le principali cause di morte e il raggruppamento statistico dei genitori residenti**

(Vedi: pianta Città di Torino suddivisa in zone statistiche ed elenco nominativo dei raggruppamenti statistici, a pagina 1 e 2 del presente Bollettino)

DENOMINAZIONE MALATTIE E CORRISPONDENTI NUMERI DELLA NOMENCLATURA NOSOLOGICA DETTAGLIATA DELLE CAUSE DI MORTE

Raggruppamenti statistici	ZONE STATISTICHE CORRISPONDENTI AI RAGGRUPPAMENTI	1, 2 Febbre tifoide e paratifoide	8 Scarlattina	9 Pertosse	10 Difterite	14 Tubercolosi delle meningi	15 Tubercolosi dell'intestino e del peritoneo	30 Sifilide congenita	34 Vaiuolo	35 Morbillo	36 Poliomielite anteriore acuta e Poliencefalite acuta	39 Tifo petecchiale	3 a 7, 11 a 13, 31 a 33, 37, 38, 40 a 44 Altre malattie infettive e parassitarie	58 a 71 Malatt. reumat., della nutrizione, delle ghiandole endocrine, altre mal. gen. e avitaminosi	72 a 76 Malattie del sangue e degli organi ematopoietici	80 a 89 Malattie del sistema nervoso e degli organi dei sensi	90 a 103 Malattie dell'apparato circolatorio	106 Bronchite	107 Broncopolmonite	108 Polmonite lobare	109 Polmonite non specificata	104, 105, 110 a 114 Altre malattie dell'apparato respiratorio (esclusa la tubercolosi)	119 Diarrea e enteriti	115, 118, 121 a 129 Altre malattie dell'apparato digerente	130 a 139 Malattie dell'apparato urinario e genitale	151 a 156 Malattie della pelle, del tessuto cellulare, delle ossa e degli organi della locomozione	157 Vizi di conformazione congenita	158 Debolezza congenita	159 Nascita prematura (esclusi i nati morti)	160 Conseguenze del parto (esclusi i nati morti)	161 Altre malattie particolari della prima infanzia	Morti violente, altre cause o cause non specificate	TOTALE residenti in Torino e ivi deceduti	Residenti in Torino e deceduti in altri Comuni (Trasferiti)	TOTALE complessivo deceduti nella popolazione RESIDENTE
I	1-2-3-4	—	—	—	—	—	—	—	—	—	—	—	—	—	—	—	—	—	—	—	—	—	—	—	—	—	—	1	—	—	—	1	1	2
II	5-8	—	—	—	—	—	—	—	—	—	—	—	—	—	—	—	—	—	—	—	—	—	—	—	—	—	—	—	—	—	—	—	—	—
III	6-7	—	—	—	—	—	—	—	—	—	—	—	—	—	—	—	—	—	—	—	—	—	—	—	—	—	—	—	—	1	—	1	1	2
IV	9-9 bis-19-20	—	—	—	—	—	—	—	—	—	—	—	—	—	—	—	—	—	—	1	—	—	—	—	—	—	—	1	—	—	—	2	1	3
V	10-18-26-27-28	—	—	—	—	—	—	—	—	—	—	—	—	—	—	—	—	—	—	—	—	—	—	—	—	—	—	1	—	—	—	1	—	1
VI	11	—	—	—	—	—	—	—	—	—	—	—	—	—	—	—	—	—	—	—	—	—	—	—	—	—	—	—	—	—	—	—	—	—
VII	12	—	—	—	—	—	—	—	—	—	—	—	—	—	—	—	—	—	—	—	—	—	—	—	—	—	—	—	—	—	—	—	—	—
VIII	13-14-15-71	—	—	—	—	—	—	—	—	—	—	—	—	—	—	—	—	—	—	—	—	—	—	—	—	—	—	1	—	—	—	1	—	1
IX	16-17-17 bis	—	—	—	—	—	—	—	—	—	—	—	—	—	—	—	—	—	1	—	—	—	1	—	—	—	—	1	—	—	—	3	1	4
X	21-22	—	—	—	—	—	—	—	—	—	—	—	—	—	—	—	—	—	—	—	—	—	—	—	—	—	—	—	—	—	—	—	—	—
XI	23-24	—	—	—	—	—	—	—	—	—	—	—	—	—	—	—	—	—	1	—	—	—	—	—	—	—	—	1	—	—	—	2	—	2
XII	25	—	—	—	—	—	—	—	—	—	—	—	—	—	—	—	—	—	1	—	—	—	—	—	—	—	—	—	—	—	—	1	—	1
XIII	29-30-31-32 a	—	—	—	—	—	—	—	—	—	—	—	—	—	—	—	—	—	—	—	—	—	—	—	—	—	—	—	—	—	—	—	—	—
XIV	33-34-35	—	—	—	—	—	—	—	—	—	—	—	—	—	—	—	—	—	—	—	—	—	—	—	—	—	—	—	—	—	—	—	—	—
XV	36-37-38-39-40-41-68	—	—	—	—	—	—	—	—	—	—	—	—	—	—	—	—	—	—	—	—	—	—	—	—	—	—	—	—	—	—	—	—	—
XVI	42-43-44-45-66-66-67	—	—	—	—	—	—	—	—	—	—	—	—	—	—	—	—	—	—	—	—	—	—	—	—	—	—	2	—	—	—	2	—	2
XVII	47-48-49-65	—	—	—	—	—	—	—	—	—	—	—	—	—	—	—	—	—	—	—	—	—	—	—	—	—	—	—	—	—	—	—	—	—
XVIII	50-51-52-63-64	—	—	—	—	—	—	—	—	—	—	—	—	—	—	—	—	—	—	—	—	—	—	—	—	—	—	—	—	—	—	—	—	—
XIX	53-54-55-56	—	—	—	—	—	—	—	—	—	—	—	—	—	—	—	—	—	—	—	—	—	—	—	—	—	—	1	—	—	—	1	—	1
XX	57-58	—	—	—	—	—	—	1	—	—	—	—	—	—	—	—	—	—	—	—	—	—	—	—	—	—	—	—	—	—	—	1	—	1
XXI	59-60-61-62-89-90-91-92	—	—	—	—	—	—	—	—	—	—	—	—	—	—	—	—	—	—	—	—	—	—	—	—	—	—	—	—	—	—	—	—	—
XXII	69-70-87-88	—	—	—	—	—	—	—	—	—	—	—	—	—	—	—	—	—	—	—	—	—	—	—	—	—	—	—	—	—	—	—	—	—
XXIII	72-73-80-81	—	—	—	—	—	—	—	—	—	—	—	—	—	—	—	—	—	—	—	—	—	—	—	—	—	—	—	—	—	—	—	—	—
XXIV	74-75-82-83-84-85-86	—	—	—	—	—	—	—	—	—	—	—	—	—	—	—	—	—	—	—	—	—	1	—	—	—	—	—	—	—	—	1	—	1
XXV	76-77-78-79	—	—	—	—	—	—	—	—	—	—	—	—	—	—	—	—	—	2	—	—	—	—	—	—	—	—	—	—	—	—	2	—	2
Ignoto		—	—	—	—	—	—	—	—	—	—	—	—	—	—	—	—	—	—	—	—	—	—	—	—	—	—	—	—	—	—	—	—	—
TOTALE residenti in Torino e ivi deceduti		—	—	—	—	—	—	1	—	—	—	—	—	—	—	—	—	—	5	1	—	—	2	—	—	—	—	1	8	—	1	—	19	4	23
Residenti in altri Comuni e deceduti in Torino (Occasionali)		—	—	—	—	—	—	—	—	—	—	—	—	—	—	—	—	—	—	—	—	—	—	—	—	—	—	—	—	—	—	—	—	—
TOTALE complessivo deceduti nella popo-																																	×	×

Tavola 52

Morti nel Comune secondo la causa di morte e la professione o condizione

Mese di Gennaio

	CAUSA DI MORTE	PROFESSIONE O CONDIZIONE																			
		Agricoltori	Industriali	Commercianti in grosso in genere	Esercenti venditori merci varie, rappresentanti	Operai	Artigiani	Addetti ai servizi trasporti e affini	Persone di servizio e fatica	Personale subalterno dello Stato e di altri Enti pubblici	Esercito, Marina, Aviaz., corpi arm. dello Stato e degli Enti pubbl. (escl. gli Ufficiali)	Impiegati pubblici civili (Stato ed Enti pubblici) compresi insegnanti pubblici	Ufficiali	Impiegati privati	Professionisti, arti liberali, culto, insegnanti privati	Pensionati	Proprietari, benestanti, viventi di reddito o a carico della famiglia	Studenti	Ricoverati, mendicanti, carcerati	Disoccupati e condizione ignorata	Attendenti a casa	TOTALE
	I.																					
1	Febbre tifoide e paratifoide	–	–	–	–	2	–	–	–	–	–	–	–	–	–	–	–	–	–	–	1	3
2	Peste	–	–	–	–	–	–	–	–	–	–	–	–	–	–	–	–	–	–	–	–	–
3	Scarlattina	–	–	–	–	–	–	–	–	–	–	–	–	–	–	–	–	–	–	–	–	–
4	Pertosse	–	–	–	–	–	–	–	–	–	–	–	–	–	–	–	–	–	–	–	–	–
5	Difterite	–	–	–	–	1	–	–	–	–	1	–	–	–	–	–	4	2	–	–	–	8
6	Tubercolosi dell'apparato respiratorio	–	–	–	1	18	–	2	1	2	–	–	–	3	5	1	–	–	3	–	1	37
7	Tutte le altre forme di tubercolosi	–	–	–	–	3	–	–	–	–	–	–	–	–	–	–	1	1	–	–	–	5
8	Malaria (paludismo)	–	–	–	–	–	–	–	–	–	–	–	–	–	–	–	–	–	–	–	–	–
9	Sifilide	–	–	–	–	–	–	–	1	–	–	–	–	–	–	–	2	–	–	–	–	3
10	Influenza	–	–	–	–	–	–	–	–	–	–	–	–	–	–	–	–	–	1	–	1	2
11	Vaiolo	–	–	–	–	–	–	–	–	–	–	–	–	–	–	–	–	–	–	–	–	–
12	Morbillo	–	–	–	–	–	–	–	–	–	–	–	–	–	–	–	–	–	–	–	–	–
13	Tifo petecchiale	–	–	–	–	–	–	–	–	–	–	–	–	–	–	–	–	–	–	–	–	–
14	Altre malattie infettive e parassitarie	–	–	–	–	–	–	–	–	1	–	–	–	–	–	–	1	–	–	–	1	2
	II.																					
15	Cancri e altri tumori maligni	–	–	–	3	7	–	1	2	–	–	–	–	2	–	2	5	–	1	–	9	32
16	Tumori non maligni o il cui carattere maligno non è specificato	–	–	–	–	2	–	–	1	–	–	–	–	2	–	1	–	–	–	1	2	9
	III. IV. V.																					
17	Reumatismo cronico e gotta	–	–	–	–	–	–	–	–	–	–	–	–	–	–	1	–	–	–	–	1	2
18	Diabete zuccherino	–	–	–	–	1	–	–	–	–	–	–	–	–	–	1	–	–	1	–	1	4
19	Alcoolismo acuto e cronico	–	–	–	–	–	–	–	–	–	–	–	–	–	–	–	–	–	–	–	–	–
20	Avvitaminosi, altre malattie generali e avvelenamenti cronici	–	1	–	–	1	–	–	–	–	–	–	–	–	–	–	–	–	1	–	2	5
	VI.																					
21	Meningite semplice e malattie del midollo spinale	1	–	–	–	1	–	1	–	–	–	–	–	–	–	–	–	–	–	–	–	3
22	Lesioni intra-craniche d'origine vascolare	2	2	–	1	8	–	–	1	–	–	–	–	2	3	14	3	–	11	3	16	66
23	Altre malattie del sistema nervoso e degli organi dei sensi	–	–	–	–	–	–	–	–	–	–	–	–	–	3	1	1	–	1	–	–	6
	VII.																					
24	Malattie del cuore	2	–	–	3	22	1	–	5	–	–	–	–	5	3	37	6	–	19	11	51	165
25	Altre malattie dell'apparato circolatorio	–	1	–	1	1	–	–	1	–	–	–	–	–	1	2	1	–	1	2	6	17
	VIII.																					
26	Bronchiti	–	–	–	–	1	–	–	–	–	–	–	–	–	–	4	2	–	10	3	6	26
27	Polmoniti	1	–	–	1	13	–	1	1	2	–	–	–	3	2	14	7	3	14	3	23	88
28	Altre malattie dell'apparato respiratorio	–	–	–	–	4	–	–	–	–	–	–	1	–	2	1	–	–	–	–	2	10
	IX.																					
29	Diattea ed enterite	–	–	–	–	1	–	–	–	–	–	–	–	–	–	2	2	–	6	1	–	12
30	Appendicite	–	–	–	–	1	–	–	–	1	–	–	–	–	–	–	–	–	–	1	–	3
31	Malattie del fegato e delle vie biliari	–	–	1	–	2	–	–	2	–	–	–	–	1	1	2	–	–	–	–	–	9
32	Altre malattie dell'apparato digerente	1	–	1	2	3	–	–	2	–	2	–	–	1	1	2	2	–	2	–	4	23
	X.																					
33	Nefriti	–	–	1	–	4	–	1	2	1	–	–	–	1	–	2	–	–	–	–	4	16
34	Altre malattie dell'apparato urinario e dell'apparato genitale	–	–	–	1	–	–	–	–	–	–	–	–	–	–	2	–	–	–	–	–	3
	XI.																					
35	Setticemia e infezioni puerperali	–	–	–	–	–	–	–	–	–	–	–	–	–	–	–	–	–	–	–	–	–
36	Altre malattie della gravidanza, parto e puerperio	–	–	–	–	1	–	–	–	–	–	–	–	–	–	–	–	–	–	–	–	1
	XII. XIII.																					
37	Malattie della pelle, del tessuto cellulare, delle ossa e degli organi della locomozione	–	–	–	–	1	–	–	–	–	–	–	–	–	–	–	–	–	1	–	–	2
	XIV. XV.																					
38	Debolezza congenita, vizi di conformazione congenita, nascita prematura	–	–	–	–	–	–	–	–	–	–	–	–	–	–	–	10	–	–	–	–	10
	XVI.																					
39	Senilità	–	–	–	1	2	–	–	–	–	–	–	–	–	–	8	3	–	26	–	9	49
	XVII.																					
40	Suicidio	–	–	–	–	2	–	–	–	–	–	–	–	–	–	–	1	–	1	2	–	6
41	Omicidio	–	–	–	–	–	–	–	–	–	–	–	–	–	–	–	–	–	–	–	–	–
42	Accidenti d'automobili (tutti i veicoli stradali a motore)	–	–	–	–	–	–	–	–	–	–	–	–	–	–	–	–	–	–	–	–	–
43	Morti violente o accidentali, escluso il suicidio, l'omicidio e gli accidenti d'automobile	2	1	–	2	32	–	1	9	–	1	–	–	8	2	6	2	1	–	–	15	85
	XVIII.																					
44	Cause non specificate o mal definite	2	–	1	–	14	–	–	1	–	–	–	–	–	–	8	–	–	–	6	8	40
	TOTALE	11	5	4	16	148	1	7	29	6	4	–	1	28	26	111	53	7	99	33	168	732

Tavola 53

VI. – MOVIMENTO MIGRATORIO – Movimento migratorio e regolarizzazione di atti anagrafici secondo il luogo di provenienza e di destinazione

Mese di Gennaio

	Da aggiungere (+) o togliere (–) alla popolazione		DA O PER ALTRI COMUNI DEL REGNO				TOTALE	DA O PER LA LIBIA		DA O PER LE COLONIE e POSSEDIMENTI ITALIANI				DA O PER L'ALBANIA		LOCALITÀ IGNOTA		DA O PER L'ESTERO					IN COMPLESSO					
			della stessa Provincia di Torino		di altre Provincie del Regno					TOTALE		di cui in A. O. I.						Italiani		Stranieri		TOTALE	Popolazione presente			Popolazione residente		
	Presente (P)	Residente (R)	M.	F.	M.	F.		M.	F.	M.	F.	M.	F.	M.	F.	M.	F.	M.	F.	M.	F.		M.	F.	Totale	M.	F.	Totale
PARTE I.																												
MOVIMENTO MIGRATORIO																												
Iscrizioni definitive nel Registro di Popolazione relative a (*):																												
1. Persone immigrate dopo il Censimento del 1936	+ P	+ R	60	129	205	437	831	2	2	0	16	6	16	—	—	—	—	9	8	—	—	17	282	592	874	282	592	874
2. Persone esistite il 21 aprile 1936 come presenti con dimora occasionale	(1)	+ R	—	—	—	—	—	—	—	—	—	—	—	—	—	—	—	—	—	—	—	—	×	×	×	—	—	—
																						TOTALE (A)	282	592	874	282	592	874
3. Persone sfuggite al Censimento e che avevano dimora abituale, ma non erano iscritte nel Registro di Popolazione pur essendo il 21 aprile 1936 . .	I. Presenti .	+ P	+ R	×	×	×	×	×	×	×	×	×	×	×	×	×	×	×	×	×		×	×	×	×	—	—	—
	II. Temporaneamente assenti .	(1)	+ R	×	×	×	×	×	×	×	×	×	×	×	×	×	×	×	×	×		×	×	×	×	×	—	—	—
																						TOTALE (B)	—	—	—	—	—	—
Cancellazioni relative a (*):																												
4. Persone emigrate dopo il Censimento che furono esistite il 21-4-1936 come	I. Presenti .	— P	— R	79	88	178	241	586	—	—	—	—	—	—	—	—	—	—	—	2	3	3	4	12	262	336	598	262	336	598
	II. Temporaneamente assenti .	(1)	— R	—	—	—	—	—	—	—	—	—	—	—	—	—	—	—	—	—	—	—	—	—	×	×	×	—	—	—
5. Persone iscritte nel registro di popolazione posteriormente al Censimento del 1936 ed emigrate		— P	— R	65	117	266	523	971	—	—	—	—	—	—	—	—	—	—	—	1	2	—	7	10	332	649	981	332	649	981
																						TOTALE (C)	594	985	1.579	594	985	1.579
PARTE II.																												
REGOLARIZZAZIONE DI ATTI ANAGRAFICI																						TOTALE (A + B)	282	592	874	282	592	874
Persone sfuggite al censimento:																						*Differenza* (A + B – C) . .	—312	—393	— 705	— 312	—393	— 705
Che avevano dimora abituale ed erano già iscritte prima del 21-4-1936 nel registro di popolazione e che risultano essere state il 21-4-1936 . .	I. Presenti .	+ P	+ R	. . . . .																			—	—	—	—	—	—
	II. Temporaneamente assenti .	(1)	+ R	. . . . .																			×	×	×	—	—	—
Che avevano dimora occasionale e che risultano essere state	III. Presenti al censimento	+ P	(1)	. . . . .																			—	—	—	×	×	×
																						TOTALE (D)	—	—	—	—	—	—
																						TOTALE (A + B + D) . .	282	592	874	282	592	874

Differenza (A + B + D — C) | —312 | —393 | —705 | —312 | —393 | —705

1. Persone già censite con dimora abituale il 21-4-36, ed iscritte nel Registro di Popolazione posteriormente a tale data, in seguito ad atti migratori nel mese o in seguito a revisione del Registro di Popolazione: N. –
2. Persone non censite il 21-4-1936 e cancellate dal Registro di popolazione in seguito ad atti migratori perfezionati nel mese o in seguito a revisione del Registro di popolazione: N. 3.
3. Sfollamenti - Immigrati N. –, Emigrati N. 225 secondo i criteri fissati dall'Istat con circ. 22-6-1940-XVIII e 27-9-1941-XIX.

PARTE III *(da non comprendere nel calcolo della popolazione)*

Movimento migratorio nella popolazione residente secondo i gruppi di età.

Mese di Gennaio

PROVENIENZA o DESTINAZIONE	0 - 11			12 - 15			16 - 24			25 - 34			35 - 44			45 - 54			55 - 64			65 e oltre			TOTALE		
	M.	F.	Tot	M.	F.	Tot.	M.	F.	Tot.	M.	F.	Tot.	M.	F.	Tot.	M.	F.	Tot.	M.	F.	Tot.	M.	F.	Tot.	M.	F.	Tot.
IMMIGRAZIONE																											
Prov. Regno	38	35	73	14	45	59	59	221	280	67	135	202	37	56	93	26	28	54	12	28	40	12	18	30	265	566	831
Prov. Libia	–	1	1	–	–	–	–	–	–	–	1	1	1	–	1	1	–	1	–	–	–	–	–	–	2	2	4
Albania	–	–	–	–	–	–	–	–	–	–	–	–	–	–	–	–	–	–	–	–	–	–	–	–	–	–	–
Colonie e Possedimenti Italiani	2	4	6	–	–	–	1	2	3	–	6	6	2	2	4	–	2	2	–	–	–	1	–	1	6	16	22
Estero	–	2	2	–	–	–	1	2	3	–	1	1	3	1	4	2	2	4	2	–	2	1	–	1	9	8	17
Sfuggiti al Cens.	–	–	–	–	–	–	–	–	–	–	–	–	–	–	–	–	–	–	–	–	–	–	–	–	–	–	–
Località ignota	–	–	–	–	–	–	–	–	–	–	–	–	–	–	–	–	–	–	–	–	–	–	–	–	–	–	–
TOTALE	40	42	82	14	45	59	61	225	286	67	143	210	43	59	102	29	32	61	14	28	42	14	18	32	282	592	874
EMIGRAZIONE																											
Prov. Regno	90	85	175	28	42	70	76	270	346	150	201	351	89	121	210	60	91	151	48	80	128	47	79	126	588	969	1557
Prov. Libia	–	–	–	–	–	–	–	–	–	–	–	–	–	–	–	–	–	–	–	–	–	–	–	–	–	–	–
Albania	–	–	–	–	–	–	–	–	–	–	–	–	–	–	–	–	–	–	–	–	–	–	–	–	–	–	–
Colonie e Possedimenti Italiani	–	–	–	–	–	–	–	–	–	–	–	–	–	–	–	–	–	–	–	–	–	–	–	–	–	–	–
Estero	1	2	3	–	1	1	–	2	2	1	6	7	3	4	7	1	–	1	–	–	–	–	1	1	6	16	22
TOTALE	91	87	178	28	43	71	76	272	348	151	207	358	92	125	217	61	91	152	48	80	128	47	80	127	594	985	1579

Movimento migratorio nella popolazione residente secondo lo Stato Civile.

Mese di Gennaio

PROVENIENZA o DESTINAZIONE	Celibi e nubili			Coniugati			Vedovi			Separati legalmente			Divorziati			TOTALE		
	M.	F.	Totale	M.	F.	Totale	M.	F.	Totale	M.	F.	Totale	M.	F.	Totale	M.	F.	Totale
IMMIGRAZIONE																		
Provincie del Regno	160	367	527	94	166	260	11	33	44	—	—	—	—	—	—	265	566	831
Provincie della Libia	—	1	1	2	1	3	—	—	—	—	—	—	—	—	—	2	2	4
Albania	—	—	—	—	—	—	—	—	—	—	—	—	—	—	—	—	—	—
Colonie e Possedimenti Italiani	3	8	11	3	8	11	—	—	—	—	—	—	—	—	—	6	16	22
Estero	1	5	6	7	2	9	1	1	2	—	—	—	—	—	—	9	8	17
Sfuggite al Censimento	—	—	—	—	—	—	—	—	—	—	—	—	—	—	—	—	—	—
Località ignota	—	—	—	—	—	—	—	—	—	—	—	—	—	—	—	—	—	—
TOTALE	164	381	545	106	177	283	12	34	46	—	—	—	—	—	—	282	592	874
EMIGRAZIONE																		
Provincie del Regno	299	582	881	271	296	567	18	91	109	—	—	—	—	—	—	588	969	1557
Provincie della Libia	—	—	—	—	—	—	—	—	—	—	—	—	—	—	—	—	—	—
Albania	—	—	—	—	—	—	—	—	—	—	—	—	—	—	—	—	—	—
Colonie e Possedimenti Italiani	—	—	—	—	—	—	—	—	—	—	—	—	—	—	—	—	—	—
Estero	2	12	14	4	3	7	—	1	1	—	—	—	—	—	—	6	16	22
TOTALE	301	594	895	275	299	574	18	92	110	—	—	—	—	—	—	594	985	1579

Movimento migratorio nella popolazione residente secondo le categorie professionali.

Mese di Gennaio

PROVENIENZA o DESTINAZIONE		Agricoltura e caccia	Industria	Trasporti e comunicazioni	Commercio	Banca e assicurazione	Difesa del Paese	Amministrazione pubblica e organizzazioni sindacali	Amministrazione privata	Culto	Professioni ed arti liberali	Addetti ai servizi domestici	Proprietari e benestanti	Condizioni non professionali	Senza indicazione di professione o condizione	Persone sfuggite al Censimento	TOTALE
IMMIGRAZIONE																	
Provincie del Regno	M.	5	79	1	21	—	33	15	3	26	4	2	—	76	—	×	265
	F.	—	27	—	4	—	—	7	11	47	2	236	2	230	—	×	566
Provincie della Libia	M.	—	1	—	—	—	1	—	—	—	—	—	—	—	—	×	2
	F.	—	—	—	—	—	—	—	—	—	—	—	—	2	—	×	2
Albania	M.	—	—	—	—	—	—	—	—	—	—	—	—	—	—	×	—
	F.	—	—	—	—	—	—	—	—	—	—	—	—	—	—	×	—
Colonie e Possedimenti Italiani	M.	—	3	—	—	—	—	—	—	—	—	—	—	3	—	×	6
	F.	—	1	—	1	—	—	—	—	—	—	—	1	13	—	×	16
Località ignota	M.	—	—	—	—	—	—	—	—	—	—	—	—	—	—	×	—
	F.	—	—	—	—	—	—	—	—	—	—	—	—	—	—	×	—
Estero	M.	—	4	—	2	—	—	1	—	—	—	—	2	—	—	×	9
	F.	—	—	—	—	—	—	1	—	—	—	—	—	7	—	×	8
Sfuggiti al Censimento	M.	—	—	—	—	—	—	—	—	—	—	—	—	—	—	—	—
	F.	—	—	—	—	—	—	—	—	—	—	—	—	—	—	—	—
TOTALE	M.	5	87	1	23	—	34	16	3	26	4	2	2	79	—	—	282
	F.	—	28	—	5	—	—	8	11	47	2	236	3	252	—	—	592
	T.	5	115	1	28	—	34	24	14	73	6	238	5	331	—	—	874
EMIGRAZIONE																	
Provincie del Regno	M.	1	168	9	36	7	63	36	18	13	20	8	5	197	—	×	588
	F.	1	59	—	24	1	—	9	10	58	3	327	26	451	—	×	969
Provincie della Libia	M.	—	—	—	—	—	—	—	—	—	—	—	—	—	—	×	—
	F.	—	—	—	—	—	—	—	—	—	—	—	—	—	—	×	—
Albania	M.	—	—	—	—	—	—	—	—	—	—	—	—	—	—	×	—
	F.	—	—	—	—	—	—	—	—	—	—	—	—	—	—	×	—
Colonie e Possedimenti Italiani	M.	—	—	—	—	—	—	—	—	—	—	—	—	—	—	×	—
	F.	—	—	—	—	—	—	—	—	—	—	—	—	—	—	×	—
Estero	M.	—	1	—	—	—	—	—	—	—	2	—	1	2	—	×	6
	F.	—	3	—	—	—	—	—	1	—	3	3	1	7	—	×	16
TOTALE	M.	1	169	9	36	7	63	36	18	13	22	8	6	199	—	×	594
	F.	1	61	—	24	1	—	9	11	58	5	330	27	458	—	×	985
	T.	2	230	9	60	8	63	45	29	71	27	338	33	657	—	×	1579

Tav. 57 — **Immigrati nella popolazione residente secondo le provincie di destinazione e la professione o condizione.** — Mese di Gen

PROVINCIE E COMPARTIMENTI	Sesso dei Capi Famiglia		Sesso degli Immigrati		PROFESSIONE O CONDIZIONE																													Totale
	M.	F.	M.	F.	Agricoltori	Industriali	Commercianti in grosso in genere	Esercenti venditori merci varie, rappresentanti	Operai	Artigiani	Addetti ai servizi trasporti e affini	Persone di servizio e fatica	Personale subalterno dello Stato e di altri enti pubblici	Esercito, Marina, Aviaz., corpo arm. dello Stato e degli enti pubbl. (escl. gli Ufficiali)	Impiegati pubblici civili (Stato ed enti pubblici) compresi impiegati pubblici	Ufficiali	Impiegati privati	Professionisti, arti liberali, culto, insegnanti privati	Pensionati	Proprietari, benestanti, viventi di reddito o a carico della famiglia	Studenti	Ricoverati, mendicanti, carcerati	Disoccupati e condizione ignorata	Attendenti a casa										
Alessandria	3	1	6	15	—	—	—	1	1	—	—	6	1	—	—	—	2	2	—	1	—	1	—	7										
Aosta	4	—	11	13	—	—	—	—	3	—	—	11	—	1	1	—	1	3	—	1	—	3	—	6										
Asti	7	1	13	23	—	—	—	—	3	—	—	10	—	—	—	—	3	—	1	1	—	1	—	10										
Cuneo	12	1	25	82	—	—	—	3	8	—	—	53	—	—	1	—	1	17	1	1	—	1	—	14										
Novara	28	—	10	12	—	—	—	—	1	—	—	4	1	—	—	—	—	5	—	—	—	—	—	4										
Torino	28	6	60	129	3	—	—	9	20	1	—	45	1	4	1	1	6	15	5	14	20	11	—	31										
Vercelli	6	1	11	20	—	—	—	—	6	—	—	10	—	—	—	—	2	4	1	2	1	—	—	4										
PIEMONTE	62	10	136	299	3	1	—	15	42	1	—	142	3	8	3	1	15	45	8	20	31	19	—	76										
Genova	1	—	4	7	—	—	—	—	1	—	—	1	—	—	—	—	—	3	—	—	3	—	—	3										
Imperia	2	1	2	3	—	—	—	1	—	—	—	2	—	—	1	—	1	—	—	—	—	—	—	1										
La Spezia	1	—	3	2	—	—	—	—	—	—	—	—	—	—	1	—	—	1	—	—	—	—	—	—										
Savona	1	—	1	5	—	—	—	—	—	—	—	3	—	—	—	—	—	—	—	—	—	—	—	1										
LIGURIA	5	1	10	17	—	—	—	1	5	—	—	6	—	—	2	—	1	4	—	—	3	—	—	5										
Bergamo	—	—	2	7	—	—	—	—	—	—	—	3	—	—	—	—	—	2	—	1	3	—	—	1										
Brescia	—	—	—	5	—	—	—	—	—	—	—	3	—	—	—	—	—	—	—	—	—	—	—	2										
Como	1	—	1	4	—	—	—	—	—	—	—	1	—	—	—	—	1	2	—	—	—	—	—	1										
Cremona	1	—	1	4	—	—	—	1	—	—	—	3	—	—	—	—	—	—	—	—	—	—	—	1										
Mantova	—	—	—	2	—	—	—	—	—	—	—	1	—	—	—	—	—	—	—	—	—	—	—	—										
Milano	3	1	7	21	—	—	—	—	1	—	—	6	—	1	1	—	3	2	2	1	2	1	—	6										
Pavia	3	1	3	4	—	—	—	—	—	—	—	—	—	1	1	—	1	—	—	—	—	—	—	4										
Sondrio	1	—	3	5	—	—	—	—	—	—	—	1	—	—	—	—	1	—	—	1	3	—	—	2										
Varese	2	1	3	7	—	—	—	—	1	—	—	2	—	—	—	1	1	4	—	—	—	—	—	1										
LOMBARDIA	11	3	20	59	—	—	—	1	2	—	—	19	—	2	2	1	9	10	2	3	8	1	—	19										
Belluno	—	—	1	10	—	—	—	—	—	—	—	10	—	—	—	—	—	—	—	—	1	—	—	—										
Friuli (Udine)	1	—	3	14	—	—	—	—	—	—	—	9	—	—	2	—	—	—	—	2	1	1	—	2										
Padova	—	1	—	8	—	—	—	—	1	—	—	1	—	—	—	—	—	—	—	—	—	—	—	—										
Rovigo	1	—	6	4	—	—	—	1	—	—	—	1	—	—	—	—	—	—	—	1	5	—	—	2										
Treviso	2	—	2	13	—	—	—	—	—	—	—	10	—	1	—	—	1	1	—	—	—	—	—	2										
Venezia	1	—	1	1	—	—	—	—	—	—	—	1	—	—	1	—	—	—	—	1	—	—	—	—										
Verona	1	—	1	2	—	—	—	—	—	—	—	—	—	—	1	1	—	—	—	—	—	—	—	—										
Vicenza	1	—	4	3	—	—	—	—	1	—	—	2	—	—	—	—	—	2	—	—	1	—	—	1										
VENETO	7	1	18	55	—	—	—	1	2	—	—	40	—	1	4	1	1	3	—	4	8	1	—	7										
Bolzano	1	—	2	2	—	—	—	—	—	—	—	—	—	—	—	—	1	1	—	—	1	—	—	1										
Trento	1	—	3	3	—	—	—	—	2	—	—	1	—	—	—	—	—	2	—	—	—	1	—	—										
VENEZIA TRIDENTINA	2	—	5	5	—	—	—	—	2	—	—	1	—	—	—	—	1	3	—	—	1	1	—	1										
Carnaro (Fiume)	1	—	1	—	—	—	—	1	—	—	—	—	—	—	—	—	—	—	—	—	—	—	—	—										
Gorizia	—	—	—	1	—	—	—	—	—	—	—	1	—	—	—	—	—	—	—	—	—	—	—	—										
Istria (Pola)	—	—	—	1	—	—	—	—	—	—	—	—	—	—	1	—	—	—	—	—	—	—	—	—										
Trieste	1	—	1	1	—	—	—	—	—	—	—	1	—	1	—	—	—	—	—	—	—	—	—	—										
Provincie Dalmate e Lubiana	—	—	—	1	—	—	—	—	—	—	—	1	—	—	—	—	—	—	—	—	—	—	—	—										
VENEZIA GIULIA e DALMAZIA	2	—	2	4	—	—	—	—	1	—	—	3	—	1	1	—	—	—	—	—	—	—	—	—										
Bologna	—	—	—	—	—	—	—	—	—	—	—	—	—	—	—	—	—	—	—	—	—	—	—	—										
Ferrara	—	—	1	3	—	—	—	—	1	—	—	1	—	—	—	—	—	—	1	—	—	—	—	1										
Forlì	—	—	—	1	—	—	—	—	—	—	—	—	—	—	—	—	—	1	—	—	—	—	—	—										
Modena	1	—	1	3	—	—	—	—	—	—	—	2	—	—	—	—	1	—	—	—	—	—	—	1										
Parma	—	—	—	2	—	—	—	—	—	—	—	1	—	—	—	—	—	1	—	—	—	—	—	—										
Piacenza	1	—	1	1	—	—	—	1	—	—	—	—	—	—	—	—	—	1	—	—	—	—	—	—										
Ravenna	—	—	—	—	—	—	—	—	—	—	—	—	—	—	—	—	—	—	—	—	—	—	—	—										
Reggio nell'Emilia	—	—	1	2	—	—	—	—	—	—	—	2	—	1	—	—	—	—	—	—	—	—	—	—										
EMILIA	2	—	4	12	—	—	—	1	1	—	—	6	—	1	—	—	1	2	2	—	—	—	—	2										
Apuania	—	—	—	4	—	—	—	—	—	—	—	4	—	—	—	—	—	—	—	—	—	—	—	—										
Arezzo	—	—	—	—	—	—	—	—	—	—	—	—	—	—	—	—	—	—	—	—	—	—	—	—										
Firenze	5	—	9	13	—	—	—	—	—	—	—	1	—	2	1	—	4	2	—	5	2	—	—	5										
Grosseto	—	—	—	1	—	—	—	—	—	—	—	—	—	—	—	—	—	—	—	—	—	—	—	1										
Livorno	1	—	2	3	—	—	—	—	—	—	—	2	—	1	—	—	—	—	1	—	—	1	—	—										
Lucca	1	—	1	2	—	—	—	1	—	—	—	1	—	—	—	—	—	—	—	—	—	—	—	1										
Pisa	2	—	3	2	—	—	—	2	—	—	—	1	—	—	—	1	—	—	—	1	—	—	—	1										
Pistoia	—	—	—	2	—	—	—	—	—	—	—	1	—	—	—	—	—	1	—	—	—	—	—	—										
Siena	—	—	2	2	—	—	—	—	—	—	—	2	—	1	—	—	—	—	—	—	1	—	—	—										
TOSCANA	9	—	17	29	—	—	—	3	—	—	11	—	4	1	1	1	4	3	1	6	3	1	—	8										
Ancona	1	—	3	3	—	—	—	—	—	—	—	—	1	—	—	—	—	—	—	—	2	1	—	2										
Ascoli Piceno	—	—	—	—	—	—	—	—	—	—	—	—	—	—	—	—	—	—	—	—	—	—	—	—										
Macerata	—	—	2	—	—	—	—	—	—	—	—	—	—	—	—	—	—	1	—	—	—	—	—	1										
Pesaro e Urbino	1	—	1	1	—	—	—	—	—	—	—	1	—	—	—	1	—	—	—	—	—	—	—	—										
MARCHE	2	—	6	6	—	—	—	—	—	—	—	1	1	—	—	1	—	1	—	—	2	1	—	3										
Perugia	1	—	3	5	—	—	—	—	—	—	—	1	—	—	1	—	1	—	—	1	1	1	—	2										
Terni	—	—	—	—	—	—	—	—	—	—	—	—	—	—	—	—	—	—	—	—	—	—	—	—										
UMBRIA	1	—	3	5	—	—	—	—	—	—	—	1	—	—	1	—	1	—	—	1	1	1	—	2										

Segue Tav. 57

PROVINCIE E COMPARTIMENTI	Sesso dei Capi Famiglia		Sesso degli Immigrati		PROFESSIONE O CONDIZIONE																													Totale
	M.	F.	M.	F.	Agricoltori	Industriali	Commercianti in grosso in genere	Esercenti venditori merci varie, rappresentanti	Operai	Artigiani	Addetti ai servizi trasporti e affini	Persone di servizio e fatica	Personale subalterno dello Stato e di altri enti pubblici	Esercito, Marina, Aviaz., corpo arm. dello Stato e degli enti pubbl. (escl. gli Ufficiali)	Impiegati pubblici civili (Stato ed enti pubblici compresi) impiegati pubblici	Ufficiali	Impiegati privati	Professionisti, arti liberali, culto, insegnanti privati	Pensionati	Proprietari, benestanti, viventi di reddito o a carico della famiglia	Studenti	Ricoverati, mendicanti, carcerati	Disoccupati e condizione ignorata	Attendenti a casa										
Frosinone	—	—	—	—	—	—	—	—	—	—	—	—	—	—	—	—	—	—	—	—	—	—	—	—										
Littoria	—	—	—	—	—	—	—	—	—	—	—	—	—	—	—	—	—	—	—	—	—	—	—	—										
Rieti	—	—	1	1	—	—	—	—	—	—	—	—	—	—	—	—	—	—	—	—	—	—	—	1										
Roma	6	2	13	21	—	—	—	—	3	—	—	9	—	—	3	3	1	1	2	—	—	4	—	8										
Viterbo	—	—	—	—	—	—	—	—	—	—	—	—	—	—	—	—	—	—	—	—	—	—	—	—										
LAZIO	6	2	13	22	—	—	—	—	3	—	—	9	—	3	3	1	1	2	—	—	—	4	—	9										
Aquila degli Abruzzi	—	—	—	1	—	—	—	—	—	—	—	—	—	—	—	—	—	—	—	—	—	—	—	—										
Campobasso	—	—	—	—	—	—	—	—	—	—	—	—	—	—	—	—	—	—	1	—	—	—	—	1										
Chieti	1	—	1	1	—	—	—	—	—	—	—	—	—	—	—	—	1	—	1	—	—	—	—	2										
Pescara	—	—	—	—	—	—	—	—	—	—	—	—	—	—	—	—	—	—	—	—	—	—	—	—										
Teramo	—	—	—	—	—	—	—	—	—	—	—	—	—	—	—	—	—	—	—	—	—	—	—	—										
ABRUZZI e MOLISE	1	—	1	2	—	—	—	—	—	—	—	—	—	—	—	—	1	—	2	—	—	—	—	3										
Avellino	—	—	—	—	—	—	—	—	—	—	—	—	—	—	—	—	—	—	—	—	—	—	—	—										
Benevento	—	—	—	—	—	—	—	—	—	—	—	—	—	—	—	—	—	—	—	—	—	—	—	—										
Napoli	3	1	6	5	—	—	—	—	1	—	—	1	—	—	—	—	3	—	—	—	1	—	—	4										
Salerno	—	—	—	1	—	—	—	—	—	—	—	1	—	—	—	—	—	—	—	—	—	1	—	—										
CAMPANIA	3	1	6	6	—	—	—	—	1	—	—	2	—	3	—	—	—	1	—	—	1	—	—	4										
Bari	1	1	3	6	—	—	—	—	1	—	—	1	—	—	1	—	—	—	—	—	—	1	1	4										
Brindisi	—	—	—	—	—	—	—	—	—	—	—	—	—	—	—	—	—	—	—	—	—	—	—	—										
Foggia	1	—	4	4	—	—	—	—	1	—	—	—	—	—	—	—	1	—	—	—	1	—	—	1										
Lecce (Taranto)	—	—	1	2	—	—	—	—	1	—	—	1	—	—	—	—	—	—	—	—	—	1	—	—										
PUGLIE	2	1	5	12	—	—	—	—	3	—	—	2	—	1	1	—	—	2	—	—	2	—	—	5										
Matera	—	—	—	—	—	—	—	—	—	—	—	—	—	—	—	—	—	—	—	—	—	—	—	—										
Potenza	2	—	4	4	—	—	—	—	3	—	—	1	—	—	—	—	1	—	—	—	—	—	—	2										
LUCANIA	2	—	4	4	—	—	—	—	3	—	—	1	—	—	—	—	1	—	—	—	—	—	—	2										
Catanzaro	—	—	—	—	—	—	—	—	—	—	—	—	—	—	—	—	—	—	—	—	—	—	—	—										
Cosenza	—	—	1	1	—	—	—	—	—	—	—	—	—	—	—	—	—	—	—	—	—	—	—	1										
Reggio di Calabria	—	1	4	8	—	—	—	—	1	—	—	—	—	—	—	—	—	—	—	—	—	2	5	—										
CALABRIA	—	1	4	9	—	—	—	—	1	—	—	—	—	—	—	—	—	—	—	—	—	2	5	—										
Caltanissetta	1	—	2	3	—	—	—	2	—	—	—	—	—	—	—	—	—	—	—	—	—	1	2	—										
Catania	1	—	1	—	—	—	—	1	—	—	—	—	—	—	—	—	—	—	—	—	—	—	—	—										
Enna	—	1	2	6	—	—	—	—	2	—	—	—	—	—	—	—	—	—	—	—	—	4	—	2										
Messina	1	—	2	2	—	—	—	—	1	—	—	—	—	—	—	—	—	—	—	—	—	—	—	2										
Palermo	—	—	2	1	—	—	—	—	2	—	—	1	—	—	—	1	—	—	—	—	—	—	—	4										
Ragusa	—	—	—	1	—	—	—	—	—	—	—	—	—	—	—	—	—	—	—	—	1	—	—	1										
Siracusa	—	—	—	—	—	—	—	—	—	—	—	—	—	—	—	—	—	—	—	—	—	—	—	—										
Trapani	—	—	—	—	—	—	—	—	—	—	—	—	—	—	—	—	—	—	—	—	—	—	—	—										
SICILIA	3	1	9	13	—	—	—	3	5	—	—	1	—	1	—	—	1	6	—	—	4	22												
Cagliari	1	—	1	3	—	—	—	—	—	—	—	2	—	—	—	—	1	—	—	—	—	—	—	1										
Nuoro	—	—	—	1	—	—	—	—	—	—	—	—	—	—	—	—	—	—	1	—	—	—	—	—										
Sassari	—	—	—	3	—	—	—	—	—	—	—	2	—	—	—	—	—	—	—	—	—	1	—	3										
SARDEGNA	1	—	1	7	—	—	—	—	—	—	—	4	—	—	—	—	1	1	—	—	—	1	—	1	8									
Bengasi	2	—	2	2	—	—	—	—	—	—	—	—	—	1	—	—	1	—	—	—	1	—	—	1										
Derna	—	—	—	—	—	—	—	—	—	—	—	—	—	—	—	—	—	—	—	—	—	—	—	—										
Misurata	—	—	—	—	—	—	—	—	—	—	—	—	—	—	—	—	—	—	—	—	—	—	—	—										
Tripoli	—	—	—	—	—	—	—	—	—	—	—	—	—	—	—	—	—	—	—	—	—	—	—	—										
LIBIA	2	—	2	2	—	—	—	—	—	—	—	—	—	1	—	—	1	—	—	—	1	—	—	1	4									
LINEA INDICAZIONE DI PROVINCIA	—	—	—	—	—	—	—	—	—	—	—	—	—	—	—	—	—	—	—	—	—	—	—	—										
Albania	—	—	—	—	—	—	—	—	—	—	—	—	—	—	—	—	—	—	—	—	—	—	—	—										
Africa Orientale Italiana	3	7	6	16	—	—	—	—	2	—	—	—	—	—	—	—	3	—	—	5	4	—	—	8	22									
Insediamenti Italiani	—	—	—	—	—	—	—	—	—	—	—	—	—	—	—	—	—	—	—	—	—	—	—	—										
TOTALE COLONIE e POSS. ITALIANI	3	7	6	16	—	—	—	—	2	—	—	—	—	—	—	—	3	—	—	5	4	—	—	8	22									
Austria	3	—	4	3	—	—	—	2	1	—	—	—	—	—	—	—	—	—	—	1	1	—	—	2	7									
Germania	1	1	2	1	—	—	—	—	1	—	—	—	—	—	—	—	—	—	—	1	—	—	—	1	3									
Inghilterra	—	—	—	—	—	—	—	—	—	—	—	—	—	—	—	—	—	—	—	—	—	—	—	—	—									
Francia	—	—	—	—	—	—	—	—	—	—	—	—	—	—	—	—	—	—	—	—	—	—	—	—	—									
Altri Stati europei	3	—	3	4	—	—	—	—	1	—	—	—	—	—	—	—	—	—	—	1	2	—	—	1	7									
Stati extra europei	—	—	—	—	—	—	—	—	—	—	—	—	—	—	—	—	—	—	—	—	—	—	—	—	—									
ESTERO	7	1	9	8	—	—	—	2	3	—	—	—	—	—	—	2	—	1	—	—	2	3	—	—	4	17								
Stato al Censimento	—	—	—	—	—	—	—	—	—	—	—	—	—	—	—	—	—	—	—	—	—	—	—	—	—									
TOTALE GENERALE	133	29	282	592	5	1	—	27	76	1	—	249	4	26	20	8	42	79	13	48	84	26	—	165	876								

Tav. 58 — **Emigrati nella popolazione residente secondo le provincie di provenienza e la professione o condizione** — Mese di Genn

PROVINCIE E COMPARTIMENTI	Sesso dei Capi Famiglia		Sesso degli Emigrati		PROFESSIONE O CONDIZIONE																										Totale
					Agricoltori	Industriali	Commercianti in grosso in genere	Esercenti venditori merci varie, rappresentanti	Operai	Artigiani	Addetti ai servizi trasporti e affini	Persone di servizio e fatica	Personale subalterno dello Stato e di altri Enti Pubblici	Esercito, Marina, Aviaz., corpi arm. dello Stato e degli Enti Pubbl. (escl. gli Ufficiali)	Impiegati pubblici civili (Stato ed enti pubblici) compresi insegnanti pubblici	Ufficiali	Impiegati privati	Professionisti, artisti liberali, culto, insegnanti privati	Pensionati	Proprietari, benestanti, viventi di reddito o a carico della famiglia	Studenti	Ricoverati, mendicanti, carcerati	Disoccupati e condizione ignorata	Attendenti a casa		
	M.	F.	M.	F.																											
Alessandria	15	1	33	39	—	—	—	5	12	—	1	9	—	—	4	3	3	5	3	9	7	1	—	18		
Asti	20	2	36	56				12	18	1		17			12		8	5	2	1	14		1	15		
Cuneo	22	4	45	52	3			9	10	1		21		3	2		2	4	3	9	10	1	1	23		
Novara	35	12	67	108	1	1		4	13		2	39	1	1	7	2	5	11	12	23	18	1	—	44		
Torino	6		9	14					3	1		4			2		1	2			2			4		
Vercelli	71	13	144	205	4	2	1	7	52	4	3	62	3	2	8	5	4	4	10	39	34	6	3	73		
	18	5	31	47	—	1		6	7	1	—	10		1	3	1	6	2	4	9	9	1	1	16		
PIEMONTE	187	37	365	581	8	4	1	33	105	8	6	212	5	7	24	12	46	44	36	90	94	12	6	193		
Genova	3	1	2	6	—	1	—	1	1	—	—	3	—	—	1	—	1	1	—	—	1	—	—	2		
Imperia	1	1	3	7				1	2			3					1	1		1			1	3		
La Spezia	1	—	2	6					1			3					1	1		1	3			4		
Savona	2	—	5	9	1	—	—	—	—	—	—	—	—	—	—	—	—	—	—	—	—	—	—	—		
LIGURIA	6	2	12	28	1	1	—	1	4	—	—	9	—	—	1	—	3	3	—	2	4	—	1	10		
Bergamo	1	2	3	6	—	—	—	1	1	—	—	3	—	—	—	—	1	—	—	—	1	—	—	2		
Brescia	1	—	1	3								1									1			1		
Como	1	—	2	4				1	1			1					1	1	—	1	—	1	—	—		
Cremona				1								1														
Mantova	3	—	6	13				2	2			5			1		1	1	1	1	4	1	—	3		
Milano	2	—	2	7				1	1								1	1	1	1	1	—	—	1		
Pavia		—	3	1				2																		
Sondrio	1	—	1	4				2										1	—	—	—	1	—	1		
Varese																										
LOMBARDIA	8	2	19	41	—	—	—	3	7	—	—	13	—	—	1	—	5	4	2	4	8	3	—	10		
Belluno	2	—	4	28	—	—	—	—	3	—	—	22	—	—	—	1	—	—	—	2	2	—	—	2		
Friuli (Udine)	1	—	1	15								15					1	—	—	—	4	—	—	2		
Padova	2	1	4	7								4					1	—	—	—	—	—	—			
Rovigo			2	3								3						1	—	—	1	—	—			
Treviso	1	—	3	13								14									1	1	—	2		
Venezia		—	1	4								4														
Verona	4	—	9	5	—	—	—	2	1	—	—	3	1	—	1	—	1	1	—	1	1	—	—	1		
Vicenza	2	—	2	5				2				4														
VENETO	12	1	26	80	—	—	—	—	9	1	—	69	1	—	1	1	3	2	—	3	8	1	—	7		
Bolzano	2	—	4	1	—	—	—	—	—	—	—	1	—	1	—	—	—	—	1	—	2	—	—	—		
Trento	—	—	—	3								3														
VENEZIA TRIDENTINA	2	—	4	4	—	—	—	—	—	—	—	4	—	1	—	—	—	—	1	—	2	—	—	—		
Carnaro (Fiume)	—	1	2	1	—	—	—	1	—	—	—	—	—	2	—	—	—	—	—	—	—	—	—	—		
Gorizia	—	—	—	3								3									1					
Istria (Pola)	—	1	1	1				1				4					1		1		—			1		
Trieste	1	—	3	4																						
Provincie Dalmate e Lubiana	—	—	—	—																						
VENEZIA GIULIA – DALMAZIA	1	2	6	9	—	—	—	—	2	—	—	7	—	2	—	—	1	—	1	—	1	—	—	1		
Bologna	3	1	7	11	—	—	—	—	1	—	—	4	—	1	—	1	1	—	1	4	3	1	—	2		
Ferrara	2	—	3	8					1	—	—	3	—	2	—	—	—	—	—	1	2	1	—	1		
Forlì	—	—	—	1								1														
Modena	1	—	1	1										1	—	—	—	—	—	—	—	—	—	—		
Parma	1	—	3	9	—	—	—	—	1	—	—	1	—	1	—	—	5	1	—	—	1	—	—	2		
Piacenza	—	—	—	5					1	—	—	2	—	—	—	—	—	2	—	—	—	—	—	1		
Ravenna	—	1	—	1				1	1																	
Reggio nell'Emilia	7	—	14	20	—	—	—	1	1	—	—	6	—	1	1	—	2	—	—	3	5	6	1	—	7	
EMILIA	14	2	28	56	—	—	—	—	5	1	—	17	—	6	1	1	3	7	5	10	11	3	—	14		
Apuania	—	—	1	—	—	—	—	—	—	—	—	—	—	—	—	—	1	—	—	—	—	—	—	—		
Arezzo	—	—	1	5	—	—	—	—	2	—	—	2	—	1	—	—	—	—	—	1	1	—	—	2		
Firenze	2	—	4	5	—	—	—	—	—	—	—	1	—	—	—	—	—	—	—	—	—	—	—	—		
Grosseto	—	—	—	1	—	—	—	—	—	—	—	—	—	1	—	—	—	2	—	—	—	—	—	1		
Livorno	—	—	1	3	—	—	—	—	—	—	—	—	—	1	—	—	—	—	—	—	1	—	—	1		
Lucca	2	—	4	3	—	—	—	—	3	—	1	—	—	—	—	—	2	1	3	—	1	—	—	2		
Pisa	1	—	3	6	—	—	—	—	—	—	—	—	—	1	—	—	—	—	—	1	2	—	—	—		
Pistoia	1	—	1	4	—	—	—	—	—	—	—	3	—	—	—	—	—	—	—	—	—	—	—	—		
Siena	—	—	1	—	—	—	—	—	—	—	—	—	—	—	—	—	—	—	—	1	—	—	—	—		
TOSCANA	6	—	15	22	—	—	—	—	5	—	1	6	—	3	—	2	2	5	—	3	4	—	—	6		
Ancona	1	1	2	3	—	—	—	—	—	—	—	1	—	—	—	1	—	—	—	2	—	—	—	1		
Ascoli Piceno	—	—	—	1								1														
Macerata	—	—	—	—								—														
Pesaro e Urbino	—	—	—	—								—														
MARCHE	1	1	2	4	—	—	—	—	—	—	—	2	—	—	—	1	—	—	—	2	—	—	—	1		
Perugia	—	—	1	1	—	—	—	—	1	—	—	1	—	—	—	—	—	—	—	—	—	—	—	—		
Terni	—	—	—	—								—														
UMBRIA	—	—	1	1	—	—	—	—	1	—	—	1	—	—	—	—	—	—	—	—	—	—	—	—		

Segue Tav. 58

PROVINCIE E COMPARTIMENTI	Sesso dei Capi Famiglia		Sesso degli Emigrati		PROFESSIONE O CONDIZIONE																										Totale
					Agricoltori	Industriali	Commercianti in grosso in genere	Esercenti venditori merci varie, rappresentanti	Operai	Artigiani	Addetti ai servizi trasporti e affini	Persone di servizio e fatica	Personale subalterno dello Stato e di altri enti pubblici	Esercito, Marina, Aviaz., corpi arm. dello Stato degli enti pubbl. (escl. gli Ufficiali)	Impiegati pubblici civili (Stato ed enti pubblici) compresi insegnanti pubblici	Ufficiali	Impiegati privati	Professionisti, artisti liberali, culto, insegnanti privati	Pensionati	Proprietari, benestanti, viventi di reddito o a carico della famiglia	Studenti	Ricoverati, mendicanti, carcerati	Disoccupati e condizione ignorata	Attendenti a casa		
	M.	F.	M.	F.																											
Frosinone	—	—	—	—	—	—	—	—	—	—	—	—	—	—	—	—	—	—	—	—	—	—	—	—		
Littoria	1	—	1	—					1																	
Rieti	1	—	4	3																						
Roma	15	17	48	82	—	—	—	—	1	8	2	—	16	—	15	4	3	9	19	4	12	4	1	—	1	7
Viterbo	—	—	1	—											1							13			24	130
LAZIO	17	17	54	85	—	—	—	—	1	9	2	—	16	—	17	4	3	9	19	4	12	17	1	—	25	129
Aquila degli Abruzzi	1	—	3	—	—	—	—	—	—	—	—	1	—	—	—	—	—	1	1	—	—	—	—	—		3
Campobasso	—	—	—	1																						
Chieti	—	—	—	1																						
Pescara	—	—	—	1																					1	1
Teramo	1	—	1	—														1								1
ABRUZZI e MOLISE	2	—	4	2	—	—	—	—	—	—	—	1	—	—	1	—	2	1	—	—	—	—	—	1		6
Avellino	—	—	—	—	—	—	—	—	—	—	—	—	—	—	—	—	—	—	—	—	—	—	—	—	—	—
Benevento	2	—	3	—														4				1			—	—
Napoli	4	2	9	18	—	—	—	—	4	—	—	1	—	—	—	—	1	1	—	—	—	1	—	—		3
Salerno	1	—	1	1								1			2		3	—	—	—	2	1	1	4	—	27
CAMPANIA	6	2	13	19	—	—	—	—	4	—	—	5	—	2	5	1	—	2	2	1	4	—	—	6		32
Bari	1	1	7	6	—	—	—	—	—	—	—	—	—	—	—	—	—	—	—	—	—	—	—	—		
Brindisi	1	—	2	2																						
Foggia	—	—	—	—					1	2					1	1									2	13
Lecce (Taranto)	1	—	4	1																					1	1
PUGLIE	3	1	13	9	—	—	—	—	1	3	1	—	—	—	1	1	—	—	—	—	—	6	3	5	—	—
Matera	—	—	—	—	—	—	—	—	—	—	—	—	—	—	—	—	—	—	—	—	—	—	—	—		
Potenza	—	—	—	—																						
LUCANIA	—	—	—	—	—	—	—	—	—	—	—	—	—	—	—	—	—	—	—	—	—	—	—	—	4	22
Catanzaro	1	—	2	3	—	—	—	—	—	—	—	1	—	—	—	—	—	—	—	—	—	—	—	—		
Cosenza	3	—	9	7																						
Reggio di Calabria	1	—	1	2																						
CALABRIE	5	—	12	12	—	—	—	—	—	—	1	—	1	—	1	—	1	—	1	—	3	5	—	—	—	—
Agrigento	1	—	2	2	—	—	—	—	1	—	—	—	—	—	—	—	—	—	—	—	—	—	—	—		
Caltanissetta	1	—	2	3																						
Catania	1	—	1	1					—	1	—	—	—	—	—	—	—	—	—	—	—	—	—	—		
Enna	—	—	—	—																						
Messina	—	—	2	6																						
Palermo	2	—	4	6																						
Ragusa	—	—	—	—																						
Siracusa	—	—	—	—																						
Trapani	—	—	1	1																						
SICILIA	5	—	13	15	—	—	—	—	1	1	1	—	2	—	—	—	1	—	3	—	3	5	—	1	7	28
Cagliari	—	—	1	—	—	—	—	—	—	—	—	1	—	—	—	—	—	—	—	—	—	—	—	—		
Nuoro	—	—	—	1																						
Sassari	—	—	—	—																						
SARDEGNA	—	—	1	1	—	—	—	—	—	—	—	1	—	—	—	—	—	—	1	—	—	—	—	—	1	2
Ragusa	—	—	—	—	—	—	—	—	—	—	—	—	—	—	—	—	—	—	—	—	—	—	—	—		
Spalato	—	—	—	—																						
Zara	—	—	—	—																						
Cirenaica	—	—	—	—																						
LIBIA	—	—	—	—	—	—	—	—	—	—	—	—	—	—	—	—	—	—	—	—	—	—	—	—	—	—
SENZA INDICAZ. DI PROVINCIA	—	—	—	—	—	—	—	—	—	—	—	—	—	—	—	—	—	—	—	—	—	—	—	—	—	—
Estero	—	—	—	—	—	—	—	—	—	—	—	—	—	—	—	—	—	—	—	—	—	—	—	—	—	—
Africa Orientale Italiana	—	—	—	—	—	—	—	—	—	—	—	—	—	—	—	—	—	—	—	—	—	—	—	—	—	—
Possedimenti Italiani	—	—	—	—	—	—	—	—	—	—	—	—	—	—	—	—	—	—	—	—	—	—	—	—	—	—
TOTALE COLONIE e POSSED. ITAL.	—	—	—	—	—	—	—	—	—	—	—	—	—	—	—	—	—	—	—	—	—	—	—	—	—	—
Africa	—	—	—	—	—	—	—	—	—	—	—	—	—	—	—	—	—	—	—	—	—	—	—	—	—	—
Asia	1	—	3	9	—	—	—	—	—	—	—	2	—	—	—	—	—	—	—	—	—	—	—	—	3	12
America	—	—	—	1								1													—	1
Altri Stati europei	—	2	1	3	—	—	—	—	—	—	—	—	—	—	—	—	—	—	2	2	—	2	—	—	—	6
Altri europei	2	—	2	3														2	2	—	1	—	—	—	—	5
ESTERO	3	2	6	16	—	—	—	—	—	—	—	3	—	—	—	—	—	3	5	—	4	4	—	—	3	22
TOTALE GENERALE	278	69	591	985	9	5	1	60	158	15	8	371	6	40	29	23	77	97	51	143	172	30	8	296	1579	

Tavola 59

Cambiamenti di abitazione nell'anno 1943 (1° Gennaio - 31 Gennaio) denunciati all'Anagrafe municipale, secondo i raggruppamenti statistici di residenza.

LOCALITÀ DI PRECEDENTE RESIDENZA		LOCALITÀ DI NUOVA RESIDENZA																								TOTALE	
	RAGGRUPPAMENTI STATISTICI	I	II	III	IV	V	VI	VII	VIII	IX	X	XI	XII	XIII	XIV	XV	XVI	XVII	XVIII	XIX	XX	XXI	XXII	XXIII	XXIV	XXV		
Raggruppamenti statistici	ZONE STATISTICHE CORRISPONDENTI AI RAGGRUPPAMENTI	1 - 2 - 3 - 4	5 - 8	6 - 7	9 - 9 bis - 19 - 20	10 - 18 - 26 - 27 - 28	11	12	13 - 14 - 15 - 71	16 - 17 - 17 bis	21 - 22	23 - 24	25	29 - 30 - 31 - 32	33 - 34 - 35	36 - 37 - 38 - 39 - 40 - 41 - 68	42 - 43 - 44 - 45 - 46 - 66 - 67	47 - 48 - 49 - 65	50 - 51 - 52 - 63 - 64	53 - 54 - 55 - 56	57 - 58	59 - 60 - 61 - 62 - 89 - 90 - 91 - 92	69 - 70 - 87 - 88	72 - 73 - 80 - 81	74 - 75 - 82 - 83 - 84 - 85 - 86	76 - 77 - 78 - 79	PERSONE	RICHIESTE DI CAMBIAMENTO
I	1 - 2 - 3 - 4	159	15	26	27	30	5	12	11	12	9	22	10	25	—	17	4	2	6	1	9	—	1	—	3	—	397	203
II	5 - 8	37	42	7	14	15	4	12	11	7	7	27	4	17	3	8	7	1	1	2	1	—	—	1	4	—	232	113
III	6 - 7	14	6	61	24	18	31	3	15	5	10	4	1	2	2	2	2	2	—	—	6	—	—	—	2	—	210	108
IV	9 - 9 bis - 19 - 20	24	7	14	178	27	5	11	11	7	—	8	1	19	3	5	9	2	—	3	29	—	3	—	3	—	369	176
V	10 - 18 - 26 - 27 - 28	33	7	13	36	217	5	12	—	14	—	9	—	12	13	7	2	—	5	19	11	2	14	—	6	—	437	170
VI	11	1	5	8	2	—	61	6	3	—	5	5	1	1	2	—	2	—	—	—	—	—	—	—	—	—	102	36
VII	12	23	2	10	3	6	2	48	—	2	1	12	9	2	3	6	12	—	3	1	5	—	—	—	4	—	154	66
VIII	13 - 14 - 15 - 71	9	1	9	2	5	6	—	47	2	—	3	3	6	1	—	1	—	3	—	—	—	—	—	7	—	105	49
IX	16 - 17 - 17 bis	22	10	8	10	10	17	5	15	95	1	13	18	33	7	10	12	9	7	3	1	—	1	4	12	—	323	148
X	21 - 22	1	4	—	—	—	11	—	—	—	9	4	—	9	—	1	—	—	1	—	—	—	—	—	—	—	40	18
XI	23 - 24	11	—	6	4	4	5	19	12	13	2	112	—	7	6	31	8	2	—	3	—	2	4	3	—	—	254	104
XII	25	7	2	—	6	2	5	16	2	23	5	4	13	9	—	8	12	4	—	2	—	—	7	—	—	—	127	56
XIII	29 - 30 - 31 - 32	32	8	8	7	20	13	5	12	21	5	12	2	228	37	21	11	5	57	13	6	4	—	7	—	—	534	226
XIV	33 - 34 - 35	21	12	5	22	24	12	4	13	10	6	7	3	25	187	8	8	—	8	18	4	—	5	9	6	2	419	160
XV	36 - 37 - 38 - 39 - 40 - 41 - 68	20	5	19	4	23	—	14	2	7	14	41	—	9	—	276	7	9	—	3	2	—	—	3	1	5	464	186
XVI	42 - 43 - 44 - 45 - 46 - 66 - 67	4	—	—	—	—	—	14	—	1	3	8	7	4	2	12	125	6	3	4	—	1	3	—	—	—	197	75
XVII	47 - 48 - 49 - 65	—	—	—	—	—	—	5	—	2	4	—	—	2	—	4	16	39	—	—	—	—	5	5	—	—	82	29
XVIII	50 - 51 - 52 - 63 - 64	9	9	6	3	7	4	3	4	3	2	8	—	29	15	5	7	6	72	7	3	2	—	1	10	3	218	85
XIX	53 - 54 - 55 - 56	4	1	6	9	2	3	3	1	1	3	—	—	2	2	—	—	—	—	44	—	3	—	—	—	—	84	38
XX	57 - 58	1	—	1	25	5	1	7	—	1	—	2	—	3	10	—	4	2	—	2	59	—	2	—	—	—	125	55
XXI	59 - 60 - 61 - 62 - 89 - 90 - 91 - 92	2	—	5	4	4	—	—	—	—	—	—	—	—	3	—	—	—	—	1	8	25	—	—	—	—	52	19
XXII	69 - 70 - 87 - 88	—	—	3	4	—	—	1	1	—	—	—	—	—	—	—	—	—	3	—	2	—	23	—	—	—	37	14
XXIII	72 - 73 - 80 - 81	—	—	—	—	—	—	—	—	—	—	2	—	—	—	—	—	—	—	3	—	—	—	2	—	1	8	5
XXIV	74 - 75 - 82 - 83 - 84 - 85 - 86	—	1	2	—	—	—	—	—	—	—	—	—	—	—	3	2	3	—	—	—	—	—	—	1	—	12	6
XXV	76 - 77 - 78 - 79	—	—	—	—	—	—	—	—	—	—	1	—	—	—	—	—	—	—	—	—	—	—	—	—	4	5	2

VII. — SANITÀ

CONDOTTE MEDICHE. - Assistenza e vigilanza sanitaria

Tavola 60 — Mese di Gennaio

CONDOTTE MEDICHE:	
Visite a domicilio:	
condotte interne	498
condotte periferiche	500
TOTALE	998
Consulti dati negli ambulatori municipali:	
condotte interne	1243
condotte periferiche	1151
TOTALE	2394
GUARDIA MEDICA PERMANENTE:	
Servizi d'urgenza prestati di: giorno	161
notte	102
TOTALE	263
Medicazioni praticate dai vigili urbani	35
Trasporti eseguiti per conto dei vigili urbani	102
CONDOTTE OSTETRICHE:	
Parti assistiti dalle ostetriche condotte	4
GUARDIE OSTETRICHE:	
Prestazioni	10

Visite ad impiegati, agenti e salariati	in ufficio	417
	a domicilio	3
Visite ad aspiranti ad impieghi municipali	impiegati	—
	agenti	—
	salariati	15
Visite per ammissioni ai fanghi di Acqui		—
Visite per rilascio di cinti erniari, ventriere, calze elastiche, ecc.		120
Visite per il rilascio di apparecchi ortopedici		14
Visite a persone che si recano in colonie e in territori d'oltremare		—
Visite a persone addette alla preparazione, manipolazione e vendita di sostanze alimentari e bevande (art. 262 T. U. Leggi San.)		65
Visita a persone che prestano servizi inerenti al funzionamento della vita famigliare (D. L. 22 giugno 1939, n. 1239)		—
Visita a persone addette all'esercizio dell'arte di barbiere, parrucchiere, scuole d'acconciatura, di Istituti di bellezza ed affini (O. P. 1 dicembre 1939)		—
Visite a persone provenienti da paesi colpiti da malattie esotiche		106

Provvedimenti per trasporto di cadaveri		9
Pareri su esumazioni		—
Vidimazioni di firme di sanitari		1.150
Iscrizione nel casellario sanitario (art. 100 T. U. Leggi Sanitarie)	medici (1)	—
	farmacisti	—
	veterinari	—
	ostetriche	—
	assistenti sanitari	—
	infermieri	—
	odontotecnici	—
	erboristi, ecc.	—
Cancellazione dal casellario sanitario (art. 100 T. U. Leggi Sanitarie)	medici	3
	farmacisti	1
	veterinari	—
	ostetriche	2
	assistenti sanitari	—
	infermieri	—
	odontotecnici	—
	erboristi, ecc.	—
Insulina distribuita a diabetici poveri: unità		66 800

(1) di cui: —

CONDOTTE MEDICHE. - Ammalati curati a domicilio per:

Tavola 61 — Mese di Gennaio

MALATTIE INFETTIVE:	
Difterite	—
Dissenteria bacillare e amebica	—
Encefalite letargica	—
Erisipela	—
Febbre mediterranea	1
Febbre tifoide	—
Infezioni paratifiche	—
Influenza epidemica	—
Ipercrosse	—
Meningite cerebro-spinale	—
Morbillo	1
Parotide epidemica	1
Poliomielite ant. acuta	—
Scarlattina	—
Scabbia	—
Tigne e scabbia	5
Tracoma	—
Tubercolosi polmonare	3
Tubercolosi altre forme	1
Varicella	—
Altre malattie infettive	2
Vaiolo	—
TOTALE	14

MALATTIE ACUTE:	
Bronchiti	80
Bronco-polmoniti	13
Polmoniti	10
Altre malattie apparato respiratorio	89
Congiuntiviti e altre malattie oculari	—
Emopatie	1
Enterite acuta - Diarrea	—
Altre malattie apparato digerente	65
Malattie apparato circolatorio	59
Apoplessia e congestione cerebrale	10
Malattie apparato sessuale	6
» apparato uropoietico	1
» apparato locomotore	1
» della bocca, naso, gola	24
» dell'orecchio	—
» mentali	2
» nervose	9
» fetali e congenite	—
» cutanee	8
» della gravidanza, parto, puerperio	1
» per cause violenti	30
Reumatismo articolare	53
Altre malattie acute	14
TOTALE	482

MALATTIE CRONICHE:	
Atrepsia (marasma dei bambini)	—
Malattie apparato circolatorio	2
Malattie apparato digerente	1
» » respiratorio	6
Reumatismo articolare	2
Malattie costituzionali diverse	1
Marasma senile	3
Tumori benigni	—
Tumori maligni	3
Altre malattie croniche	2
TOTALE	20
TOTALE GENERALE	516

Dispensario d'igiene sociale

Tavola 62 — Mese di Gennaio

INDIVIDUI VISITATI PER LA PRIMA VOLTA								Visite ad individui già visitati in precedenza		INDIVIDUI INVIATI A			
TOTALE		DI CUI								Sanatori e Ospedali		Preventori ed Ospizi climatici	
		con tubercolosi polmonare		con altre forme tubercolari		non riconosciuti tubercolotici							
Maschi	Femmine	Maschi	Femmine	Maschi	Femmine	Maschi	Femmine	Maschi	Femmine	Maschi	Femmine	Maschi	Femmine
14	8	11	4	—	—	3	4	84	125	5	4	—	—

Trasporti di persone in ospedali, cliniche, ricoveri, colonie, ecc., eseguiti per cura dei Servizi d'Igiene e Sanità

Tavola 63 — Mese di Gennaio

	Infetti	Non infetti	Totale
Ospedale Maggiore San Giovanni (sede di Molinette)	3	509	512
Ospedale Maggiore San Giovanni (vecchia sede)	—	7	7
Ospedale Maggiore San Giovanni (sede di San Vito)	—	7	7
Ospedale Comunale Martini	—	—	—
Assanteria Municipale Martini	—	37	37
Ospedale Mauriziano Umberto I	—	1	1
Ospedale Maria Vittoria	—	33	33
Ospedale Infantile Regina Margherita	—	5	5
Ospedale Cottolengo	—	16	16
Ospedale Santa Filomena	—	—	—
Ospedale San Salvario	—	—	—
Ospedale Evangelico	—	—	—
Istituto Omeopatico Italiano	1	—	1
Ospedale Oftalmico	—	—	—
Ospedale San Lazzaro	—	2	2
Sanatorio San Luigi - Villa dei Colli	11	—	11
Ospizio Israelitico	—	—	—
Ospedalino Koelliker	—	—	—
Ospedale Amedeo di Savoia - Scuola G. Cena	18	—	18
Ospedale Amedeo di Savoia - Sanatorio Villa Genero	3	—	3
Da riportare	36	617	653

	Infetti	Non infetti	Totale
Riporto	36	617	653
R. Opera di Maternità	—	53	53
RR. Ospedali Psichiatrici	—	13	13
Ospedale Gradenigo	—	—	—
Istituto Ortopedico Maria Adelaide	—	1	1
Ospizio Poveri Convalescenti Crocetta	—	—	—
Ospedale Militare	—	9	9
R. Ospizio di Carità	—	2	2
Dormitorio Municipale	—	16	16
R. Ricovero di Mendicità	—	3	3
Colonia profilattica Principessa Laetitia	—	—	—
Colonia profilattica Davide Ottolenghi	—	—	—
Colonie climatiche locali	—	—	—
R. Questura e Carceri Giudiziarie	—	1	1
Da e alle Stazioni ferroviarie	7	1	8
Alla stazione disinfezione per bagni	8	—	8
Al proprio domicilio	2	40	42
Trasporti diversi	—	1	1
TOTALI	53	737	810

Tavola 64 — Mese di Genn

Malattie infettive denunciate dai medici esercenti nel Comune (1)

MALATTIE	Maschi	Femmine	Totale
Morbillo	4	1	5
Scarlattina	6	3	9
Varicella	1	—	1
Parotite epidemica	28	2	30
Febbre tifoidea	7	4	11
Infezioni da paratifi	7	1	8
Dissenteria bacillare	—	—	—
Dissenteria amebica e amebiasi	—	—	—
Brucellosi (febbre undulante)	—	1	1
Reumatismo poliarticolare acuto	—	—	—
Infezioni puerperali	—	—	—
Difterite	7	6	13
Pertosse	—	1	1
Meningite cerebro-spinale	—	—	—
Influenza	—	—	—
Poliomielite anteriore acuta	1	—	1
Encefalite letargica	—	—	—
Spirochetosi itero-emorragica	—	—	—
Pustola maligna	—	—	—
Morva nell'uomo	—	—	—
Rabbia — a morsicature animali rabbiosi o sospetti	7	—	7
Rabbia — b rabbia dichiarata	—	—	—
Da riportare	68	19	87

MALATTIE	Maschi	Femmine	Tot.
Riporto	68	19	
Anchilostomiasi	—	—	
Oftalmoblenorrea dei neonati	—	—	
Sifilide — a luetico	—	—	
Sifilide — b in collettività	—	—	
Blenorragia	—	—	
Tubercolosi — a polmonare	7	4	
Tubercolosi — b altre forme	—	—	
Tracoma	—	—	
Tigna	—	—	
Scabbia	15	—	
Gastroenterite infantile	—	—	
Lebbra	—	—	
Impetigine	—	—	
Vaiolo e vaioloide	—	—	
Malaria	1	—	
Reumatismo art. ac.	—	—	
Erisipela	—	—	
Tifo esantematico	—	—	
Tifo ricorrente	—	—	
Colera e infezioni coleriformi	—	—	
Febbre gialla	—	—	
Tricofizia	—	—	
TOTALI	91	23	11

Tavola 65 — Mese di Genna

Profilassi delle malattie infettive (Visite - Ricoveri e visite di infetti - Vaccinazioni - Cura antirabbica)

Denuncie di casi di malattie infettive	111
Visite domiciliari di accertamento	50
Prelievi di materiali per esami di laboratorio	284
Trasporti di malati infettivi (vedi tav. 63)	45
Disinfezioni domiciliari	92
Indagini varie (visite a domicilio di ammalati infetti durante la malattia)	—
Visite a persone provenienti da paesi infetti da malattie esotiche	106
Visite per il rilascio della tessera sanitaria (vedi tav. 66)	65

Malati di malattia infettiva ricoverati nell'Ospedale Amedeo di Savoia per:

Morbillo	1
Scarlattina	12
Varicella	—
Parotite epidemica	3
Difterite	17
Meningite cerebro-spinale epid.	1
Poliomielite anteriore acuta	1
Altre malattie	1
TOTALE	35

Tubercolosi (vedi tav. 63)	a Persone visitate					22
	b Persone ricoverate					9
Cura antirabbica						
Persone morsicate da animali						7
Persone sottoposte a cura a prescindere dall'animale riconosciuto rabbioso						3
Persone non sottoposte a cura (cioè morsicate da animali riconosciuti non rabbiosi)						4
Vaccinazioni:						
Inviti, sollecitazioni, intimazioni						—
Certificati di vaccinazione rilasciati						199
Vaccinazioni antidifteriche						20
Vaccinazioni antitifiche						80
Vaccinazioni antivaiolose 19 a	maschi 14 / femm. 5	esito positivo	maschi 11 / femm. 2	esito neg.	masc. / femm.	
Rivaccinazioni antivaiolose 273 a	maschi 118 / femm. 155	esito positivo	maschi 4 / femm. 3	esito neg.	masc. 1 / femm. 1	

Vigilanza sanitaria scolastica

Tavola 66 — Mese di Gennai

Ispezioni mediche negli istituti scolastici e prescolastici pubblici e privati	—
Visite mediche individuali	—
Visite mediche di controllo eseguite presso l'Ufficio d'Igiene per l'ammissione e la riammissione alla scuola	—
Alunni inviati per accertamento — a al Dispensario d'Igiene Sociale	—
Alunni inviati per accertamento — b all'Ambulatorio dermopatico	—
Alunni inviati per accertamento — c all'Ambulatorio antitracomatoso	—
Alunni inviati per accertamento — d all'Ambulatorio neuropsichiatrico	—
Prelievi di materiale patologico per accertamenti di laboratorio	—
Alunni curati all'Ambulatorio — odontoiatrico	—
Alunni curati all'Ambulatorio — otorinolaringoiatrico	—
Alunni curati all'Ambulatorio — oculistico	—
Alunni curati all'Ambulatorio — ortopedico	—
Visite ed inchieste a domicilio	—
Visite di controllo al personale — insegnante	—
Visite di controllo al personale — di servizio	—
Ispezioni igieniche a locali scolastici e refezioni	—
Docce somministrate (limitate alle scuole speciali)	—

SCUOLE SPECIALI	Presenti al 1° del mese	Ammessi	Dimessi
Scuola all'aperto Vittorio Emanuele III in Loano	—	—	—
Scuola medico-pedagogica	—	—	—
Scuola per tracomatosi G. Prati	—	—	—

	Visitati la 1ª volta	In cura
Ambulatori per anormali psichici	—	—
Ambulatori per tracomatosi	—	—

PERSONE ALLONTANATE DALLA SCUOLA PER RAGIONI PROFILATTICHE

DENOMINAZIONE DELLA MALATTIA	ALLONTANATI PER MALATTIA	ALLONTANATI PER CONVIVENZA O CONTATTO
Febbre melitense	—	—
Febbre tifoide e paratifoide	—	—
Dissenteria	—	—
Vaiolo o vaioloide	—	—
Varicella	—	—
Morbillo	—	—
Scarlattina	—	—
Difterite, croup	—	—
Meningite cerebro-spinale epidemica	—	—
Poliomielite ant. acuta	—	—
Pertosse	—	—
Influenza	—	—
Parotite	—	—
Tricofizia	—	—
Tracoma	—	—
Tubercolosi	—	—
Oftalmie semplici	—	—
Pediculosi	—	—
Malattie cutanee	—	—
Malattie nervose	—	—
TOTALI	—	—

(1) L'elenco di queste malattie infettive è dedotto da quello contenuto nel D. M. del 23 aprile 1940-XVIII, relativo alle disposizioni sanitarie concernenti le malattie infettive e diffusive.

Tavola 67 — Mese di Gennaio

Servizio di disinfezione e lavanderia per cura dell'Ufficio d'Igiene

DISINFEZIONI ESEGUITE ALLA STAZIONE DI DISINFEZIONE

Disinfezioni eseguite col vapore	Disinfezioni eseguite colla formaldeide	Disinfezioni eseguite con soluzioni chimiche	Oggetti distrutti col fuoco	Oggetti disinfettati: Personali col vapore	Personali colla formaldeide	Personali con soluzioni chimiche	Letterecci col vapore	Letterecci colla formaldeide	Letterecci con soluzioni chimiche	D'uso domestico col vapore	D'uso domestico colla formaldeide	D'uso domestico con soluzioni chimiche	Oggetti disinfettati e lavati nella lavanderia: d'uso personale	d'uso letterecci	d'uso domestico	Disinfestazioni (Lotta contro la miseria)	Disinfezioni a domicilio presenziate dai Medici Ispettori	Domicili disinfettati: d'ufficio	Domicili disinfettati: a richiesta	Ambienti disinfettati
292	5	38	—	17.732	1.211	200	5.140	312	767	3.809	912	3.522	107	2.873	313	—	53	90 (*)	2	513
335				19.173			6.219			8.243			3.298					92		
				33.635																
				46.933																

(*) di cui: private abitazioni N. 66
alberghi N. 1
edifici pubblici N. 23

Tavola 67

Disinfezioni scolastiche eseguite: Private	Vetture pubbliche disinfettate	Stalle disinfettate	Mercato Bestiame: Carri e autocarri	Mercato Bestiame: vagoni	Visite al domicilio dei malati infetti durante la malattia: dai Medici Ispettori	Visite al domicilio dei malati infetti durante la malattia: dal personale	Trasporto ammalati negli ospedali: infetti	Trasporto ammalati negli ospedali: non infetti	Bagni di pulizia: a uomini	Bagni di pulizia: a donne	Cure a scabbiosi: a uomini	Cure a scabbiosi: a donne	Disinfezione al cuoio capelluto agli alunni delle scuole: a maschi	Disinfezione al cuoio capelluto agli alunni delle scuole: a femmine	Morti trasportati al Cimitero: infetti	Morti trasportati al Cimitero: non infetti	Morti trasportati alla Camera d'Osservazione di med. legale al Valentino	Impacchi a cadaveri infetti in sublimato corrosivo	Impacchi a cadaveri non infetti per dilazione di sepoltura o per conservazione	Iniezioni di formalina a cadaveri da trasportare fuori Torino	Trasporto di cadaveri dal suolo pubblico alla propria abitazione
1	10	3	—	—	12	38	36	693	994	511	319	117	—	34	1	—	—	1	—	2	—
1			—		50		729		1.505		766		34		1						

Tavola 68

Vigilanza balitico

MESE	Visitate	Autorizzate	Non autorizzate o sifilitiche
1942 - Gennaio N.	—	—	—
Febbraio »	—	—	—
Marzo »	—	—	—
Totali 1° Trimestre 1942 N.	—	—	—
1942 - Aprile N.	2	2	—
Maggio »	1	1	—
Giugno »	—	—	—
Totali 2° Trimestre 1942 N.	3	3	—
1942 - Luglio N.	—	—	—
Agosto »	—	—	—
Settembre »	—	—	—
Totali 3° Trimestre 1942 N.	—	—	—
1942 - Ottobre N.	1	1	—
Novembre »	—	—	—
Dicembre »	—	—	—
Totali 4° Trimestre 1942 N.	1	1	—

Tavola 69 — Mese di Genn

Lotta contro la mosca

SEZIONI di Guardie Municipali	Ispezioni compiute in case o negozi	Trascurata pulizia in case o negozi: Avvertimenti	Trascurata pulizia in case o negozi: Contravvenzioni	Merce esposta in vendita senza ripari: Avvertimenti	Merce esposta in vendita senza ripari: Contravvenzioni	Mancato collocamento tende a bacchetta: Avvertimenti	Mancato collocamento tende a bacchetta: Contravvenzioni
1ª	515	15	—	4	—	—	—
2ª	254	—	1	—	—	—	—
3ª	387	23	—	3	—	—	—
4ª	482	16	—	—	—	—	—
5ª	527	7	—	—	—	—	—
6ª	195	12	—	—	—	—	—
7ª	131	—	—	—	—	—	—
8ª	146	—	1	—	—	—	—
9ª	248	26	—	—	—	—	—
10ª	214	153	—	—	—	—	—
11ª	227	13	—	—	—	—	—
12ª	457	59	—	2	—	—	—
13ª	1.439	—	—	—	—	—	—
14ª	216	5	—	—	—	—	—
16ª	125	23	—	—	—	—	—
17ª	117	10	—	—	—	—	—
18ª	106	14	—	—	—	—	—
19ª	176	21	—	3	—	—	—
20ª	198	12	—	—	—	—	—
Mercati	4.237	—	—	—	—	—	—
Squadra mobile	6.778	—	—	—	—	—	—
TOTALI	17.665	441	2	12	3	—	—

Tavola 70

Vigilanza sul suolo e sull'abitato.

MESI	Ispezioni eseguite sul abitazioni	Ordinanze emesse	Contravvenzioni	Dichiarazioni di inabilità	Ispezioni ad alberghi, locande, ecc.	Licenze concesse	Ordinanze emesse	Contravvenzioni	Ispezioni ad esercizi pubblici	Licenze concesse	Licenze sospese	Ordinanze emesse	Contravvenzioni	Licenze ritirate	Ispezioni a fabbricati di nuova costruzione	Licenze concesse	Ordinanze emesse	Contravvenzioni
1942 - Gennaio	218	32	23	—	307	—	6	5	145	—	—	5	4	—	62	5	—	—
Febbraio	248	41	21	—	257	—	15	6	172	—	—	8	3	—	66	8	—	—
Marzo	339	76	20	—	409	—	5	3	206	—	—	11	3	—	81	11	9	—
Aprile	313	45	16	—	457	—	11	2	145	—	—	7	2	—	42	18	19	—
Maggio	363	51	17	—	417	—	9	1	165	—	—	13	4	—	42	14	5	—
Giugno	356	61	27	—	429	—	2	6	180	—	—	10	4	—	50	8	8	—
Luglio	388	52	21	—	512	—	7	1	184	—	—	10	1	—	53	13	—	—
Agosto	200	42	12	—	221	—	4	1	123	—	—	6	2	—	30	7	—	—
Settembre	314	56	20	—	299	—	6	2	176	—	—	6	2	—	37	4	—	—
Ottobre	337	52	12	—	362	—	12	2	192	—	—	6	2	—	38	12	—	—
Novembre	426	63	11	—	218	—	4	2	163	—	—	8	2	—	21	9	—	—
Dicembre	88	6	1	—	66	—	3	—	67	—	—	1	—	—	8	5	—	—
1943 - Gennaio	269	8	27	—	197	—	2	4	133	—	—	—	2	—	1	2	—	—
TOTALI 1943	269	8	27	—	197	—	2	4	133	—	—	—	2	—	1	2	—	—

Tavola 71

Laboratori di vigilanza per l'igiene e la profilassi

Mese di Gennaio

Sostanze esaminate e ricerche fatte dai Laboratori Chimico e Medico-micrografico	I. — Sezione chimica					II. — Sezione medico-micrografica								
	Campioni esaminati nel mese	Esito delle ricerche				Esito delle ricerche								Campioni esaminati nel mese
		normale e regolamentare	non regolamentare	avariate, ecc.	adulterate, ecc.	normale e regolamentare	Non regolamentare: alterate	Non regolamentare: sofisticate	Non regolamentare: altrimenti non regolamentare	positivo	negativo	batteriologicamente atte all'alimentazione	batteriologicamente non atte all'alimentazione	
	N.	N.	N.	N.	N.	N.	N.	N.	N.	N.	N.	N.	N.	N.
a) Sostanze alimentari:														
Acque	—	—	—	—	—	—	—	—	—	×	×	62	—	62
Aceto	—	—	—	—	—	—	—	—	—	×	×	—	—	—
Alcool	—	—	—	—	—	—	—	—	—	×	×	—	—	—
Birra	—	—	—	—	—	—	—	—	—	×	×	—	—	—
Burro	—	—	—	—	—	—	—	—	—	×	×	—	—	—
Caffè e surrogati	—	—	—	—	—	—	—	—	—	×	×	—	—	—
Carni fresche	—	—	—	—	—	—	—	—	—	×	×	—	—	—
Carni insaccate	—	—	—	—	—	—	—	—	—	×	×	—	—	—
Cioccolato e cacao	—	—	—	—	—	—	—	—	—	×	×	—	—	—
Conserve alimentari:														
animali	—	—	—	—	—	—	—	—	—	×	×	—	—	—
vegetali	2	—	1	1	—	—	—	—	—	×	×	—	—	—
Droghe e Spezie	—	—	—	—	—	—	—	—	—	×	×	—	—	—
Estratti carni vegetali	—	—	—	—	—	—	—	—	—	×	×	—	—	—
Farine	2	1	1	—	—	—	—	—	1	×	×	—	—	1
Formaggi e latticini	2	—	—	2	—	—	1	—	—	×	×	—	—	1
Ghiaccio	—	—	—	—	—	—	—	—	—	×	×	—	—	—
Latte	33	—	—	—	33	—	—	—	—	×	×	—	—	—
Legumi	—	—	—	—	—	—	—	—	—	×	×	—	—	—
Liquori	—	—	—	—	—	—	—	—	—	×	×	—	—	—
Olio	—	—	—	—	—	—	—	—	—	×	×	—	—	—
Pane	1	1	—	—	—	—	—	—	—	×	×	—	—	—
Paste alimentari	—	—	—	—	—	—	—	—	—	×	×	—	—	—
Pesce fresco	—	—	—	—	—	—	—	—	—	×	×	—	—	—
Pesce in conserva	—	—	—	—	—	—	—	—	—	×	×	—	—	—
Sciroppi e gazzose	—	—	—	—	—	—	—	—	—	×	×	—	—	—
Vino e vermouth	1	—	—	1	—	1	—	—	—	×	×	—	—	1
Zucchero e miele	—	—	—	—	—	—	—	—	—	×	×	—	—	—
Altre sostanze alimentari	8	—	—	8	—	—	—	—	—	×	×	—	—	—
Riso	—	—	—	—	—	—	—	—	—	×	×	—	—	—
Uova	—	—	—	—	—	—	—	—	—	×	×	—	—	—
Acque di piscina	—	—	—	—	—	—	—	—	—	×	×	—	—	—
b) Disinfettanti medicinali, sieri e vaccini:														
Disinfettanti	—	—	—	—	—	—	—	—	—	×	×	—	—	—
Medicinali	—	—	—	—	—	—	—	—	—	×	×	—	—	—
Sieri e vaccini	—	—	—	—	—	—	—	—	—	×	×	—	—	—
c) Ricerche diagnostiche:														
Per carbonchio	—	—	—	—	—	—	—	—	—	—	—	—	—	—
Per difterite	—	—	—	—	—	—	—	—	—	4	84	—	—	88
Per dissenteria	—	—	—	—	—	—	—	—	—	—	—	—	—	—
Per echinococco	—	—	—	—	—	—	—	—	—	—	—	—	—	—
Per febbre ondulante	—	—	—	—	—	—	—	—	—	—	4	—	—	4
Per malaria	—	—	—	—	—	—	—	—	—	—	—	—	—	—
Per meningite cer. spin. epidemica	—	—	—	—	—	—	—	—	—	—	16	—	—	16
Per rabbia	—	—	—	—	—	—	—	—	—	—	—	—	—	—
Per sifilide	—	—	—	—	—	—	—	—	—	18	130	—	—	148
Per tifo e paratifo	—	—	—	—	—	—	—	—	—	—	4	—	—	4
Per tubercolosi	—	—	—	—	—	—	—	—	—	2	10	—	—	12
Per altre	—	—	—	—	—	—	—	—	—	9	2	—	—	11
Esami di orina	—	—	—	—	—	—	—	—	—	1	—	—	—	1
Esami istologici	—	—	—	—	—	—	—	—	—	—	—	—	—	—
Esami biologici	—	—	—	—	—	—	—	—	—	—	—	—	—	—
Totale	19	2	2	12	33	1	1	—	1	34	250	62	—	349

Preparazione per la cura antirabbica

CONIGLI INNESTATI PER LA

CONSERVAZIONE VIRUS RABBICO	DIAGNOSI BIOLOGICA (Esperimenti)
Numero 7	Numero 2

DIAGNOSI DELLA RABBIA COL

METODO BIOLOGICO	METODO ISTOLOGICO
Numero 1	Numero 1

Tav. 72 — **Dispensari antivenerei** — Mese di Gennaio

DISPENSARI	PERSONE AFFETTE DA BLENORRAGIA E DA ULCERA MOLLE						PERSONE AFFETTE DA SIFILIDE						Individui non riconosciuti affetti da malattia venerea
	Visitate per la prima volta			Visite a persone già visitate			Visitate per la prima volta			Visite a persone già visitate			
	Maschi	Femmine	Totale	Maschi	Femmine	Totale	Maschi	Femmine	Totale	Maschi	Femmine	Totale	
N. 7 dispensari	49	8	57	150	56	206	43	42	85	694	794	1.488	335

Tavola 73 — **Ispezioni e visite veterinarie** — Mese di Gennaio

	N.
Visite a spacci di carni fresche, salate o preparate, di pollame, conigli, selvaggina, pesci, laboratori di carni insaccate, in scatole, di estratti ecc., per nuova apertura, cambiamenti di proprietario o sistemazioni speciali dei locali: N. 12 — Approvati	12
— Non approvati	—
Ispezioni a spacci di carni fresche, salate o preparate, di pollame, conigli, selvaggina, pesci od altre derrate alimentari sottoposte al controllo veterinario, a laboratori e depositi di carni preparate, in scatole, estratti, ecc.	362
Ispezioni e visite ai frigoriferi, ai mercati e docks	27
Visite a vacche destinate alla produzione del latte per il consumo pubblico	—
Visite di controllo alle vacche lattifere e alle vaccherie	172
Visite a greggi e mandre in partenza, in arrivo o stabulanti nel territorio comunale	27
Visite a stallaggi e scuderie	17
Visite a cavalli adibiti ai pubblici servizi: N. 30 — Esclusi dal servizio	—
— Sospesi in via temporanea	—

	N.
Visita a porcili	5
Visite a canili	—
Visita ad animali da cortile ed ai loro ricoveri	1
Visite ad animali ed ai loro ricoveri per contravvenzioni o reclami	—
Visite ad animali morsicatori	6
Visite ad animali morti, sospetti o sequestrati per malattia infettiva o sospetta	3
Visita a tori e stazioni di monta taurina	27
Verbali di contravvenzione elevati (Ufficio, ammazzatoio, scalo Porta Nuova)	1
Perizie eseguite (Ufficio ed Ammazzatoio)	19
Scuderie e stalle sotto sequestro e fatte disinfettare	1
Visite ai ricoveri di animali per nuove costruz. o per il collaudo di lav. ordin. ed eseguiti	—
Trattamenti immunizzanti sottoposti alle vaccinazioni antiaftose	—
Inoculazioni diagnostiche	—
Diffide a spacci	—

Tavola 74 — **Canile Municipale** — Mese di Gennaio

	N.
Cani rimasti alla fine del mese precedente	—
Cani accalappiati	9
TOTALE	9

Restituiti ai proprietari	4
Ceduti a Società e privati	—
Ceduti ad Istituti Scientifici	—
Affiniati	—
Cani rimanenti a fine del mese in corso	5

Tavola 75 — Mese di Gennaio

Sardigna

Animali morti od abbattuti nel territorio del Comune e distrutti nella Sardigna:	N.
Equini	12
Bovini	7
Ovini	11
Suini	1
Cani e gatti	14
Pollame	—
Scimmie	—
TOTALE	45
Ispezioni alla Sardigna ed autopsie eseguite	18

Tavola 76 — Mese di Gennaio

Esami carni e derrate alimentari di origine animale

	N.
Esami macroscopici, microscopici, batteriologici eseguiti su carni fresche, preparate, pollame, pesce, estratti, ecc. in arrivo in città, prelevati all'ammazzatoio, scalo Porta Nuova, negli spacci, sui mercati, o portati in ufficio	615
di cui: Riscontrati normali	607
Sequestrati (*)	8

(*) *Provvedimenti adottati*: distruzione.

VIII. - ASSISTENZA

Tavola 77 — **Società di Pubblica Assistenza «Croce Verde» (servizi eseguiti)**

MESE	TRASPORTI		Medicazioni provvisorie	Assistenze temporanee	Servizi diversi	TOTALE SERVIZI	TRASPORTI ESEGUITI IN AUTOAMBULANZA	
	agli Ospedali N.	a Domicilio N.	N.	N.	N.	N.	in Città N.	fuori Città N.
Gennaio 1943	124	48	9	5	2	188	72	100
TOTALE 1943	124	48	9	5	2	188	72	100

Tavola 78 — **Associazione Italiana Volontari del Sangue (trasfusioni di sangue)**

MESE	NUMERO COMPLESSIVO DONATORI (1)			DONATORI NEL CORSO DEL MESE								Trasfusioni operate N°	Quantità sangue donato cm³	Luogo dove avvenne la trasfusione		
							Condizione dei donatori							Ospedali	Cliniche	Case private
	Maschi	Femm.	TOTALE	Maschi	Femm.	TOTALE	Operai	Impiegati	Professionisti	Commercianti	Diversi					
Gennaio 1943	—	—	—	—	—	—	—	—	—	—	—	— (2)	—	—	— (3)	—
TOTALE 1943	—	—	— (4)	—	—	—	—	—	—	—	—	—	—	—	—	—

(1) Iscritti attivi all'Associazione. — (2) Trasfusioni con offerte —; gratuite — — (3) Trasfusioni operate nelle Cliniche Universitarie — — Cliniche private —. — (4) Iscritti alla fine dell'ultimo mese considerato.

Tavola 79

Provvidenze accordate dal Comune per favorire l'incremento demografico.

MESI	FAMIGLIE NUMEROSE — Movimento delle famiglie beneficiate (1-3)				FAMIGLIE NUMEROSE — Provvidenze accordate nell'anno comprese quelle suppletive concesse a famiglie numerose									Famiglie numerose ed altre famiglie	
									Per utenti dell'A.E.M. (3)					Premi demografici concessi nell'anno	
	Famiglie che hanno acquistito le concessioni per la 1ª volta	Famiglie nei cui confronti le concessioni sono scadute	Famiglie che hanno riacquistato le concessioni	Famiglie nei cui confronti le concessioni sono in corso	Esenz. pagamento di tutte le tasse e imposte comunali, escluse le imposte sui consumi (1)	Esenz. pagamento tasse scolast. per scuole profess. ed il liceo musicale (1)	Concess. libri ed oggetti scol. per le scuole profess. ed il liceo musicale (1)	Ammissione all'assist. sanitaria gratuita (1)	Ridur. del prezzo della luce elettr.	Esonero spese accessorie di polizia e dal concorso per derivaz.	Tessere gratuite di circolazione tranviaria (3)	Supplementi	Premi di nuzialità	Premi di natalità
Dalla istituz. delle provvid. al 31 dicembre 1942	3030	1714	179	1495											
Gennaio 1943	—	173	—	1322	—	—	—	—	—	—	—	2	8	41
Febbraio															
Marzo															
Aprile															
Maggio															
Giugno															
Luglio															
Agosto															
Settembre															
Ottobre															
Novembre															
Dicembre															
Totali 1943		173		1322	—	—	—	—	—	—	—	2	8	41	

(1) Provvidenze concesse alle famiglie composte di almeno 5 figli a carico del capo famiglia di età inferiore ai 18 anni compiuti, aventi a carico il numero dei figli previsto dall'art. 2 della legge 14 giugno 1928, n. 1312.

(3) Provvidenze concesse ai capi famiglia i quali si

Assistenza igienico sanitaria e materiale dell'Opera Nazionale per la protezione della Maternità e dell'Infanzia

a) Maternità.

Tavola 80

PERIODO	GESTANTI — Provvedimenti assistenziali adottati				MADRI NUTRICI — Provved. assistenziali adottati (1)	
	Visitate nei Consultori ostetrici (2)		Ammesse ai refettori materni (3)	Assistite con alimenti, ricostituenti, medicinali, indumenti sanitari, pacchi ostetrici (3)	Ammesse ai refettori materni (3)	Assistite con alimenti, ricostituenti medicinali
	Prima visita	Visite successive				
Mese di Gennaio	36	1	35	133	32	56
Periodo dal 1° Gennaio al 31 Gennaio 1943	36	1	35	133	32	56

b) Infanzia.

PERIODO	BAMBINI FINO A TRE ANNI — Provvedimenti assistenziali adottati								BAMBINI MAGGIORI DI TRE ANNI E FANCIULLI — Provvedimenti assistenziali adottati (1)				BAMBINI E FANCIULLI assistiti contro la T. — Provvedimenti assistenziali adottati		
	Visitati nei Consultori pediatrici (2)				Assistiti con latte, alimenti, ricostituenti, medicinali, indumenti (3)	Collocati presso nutrici o famiglie di allevatori (3)		Collocati in Asili-Nido (3)	Assistiti in asilo materno con refezione a carico dell'Opera (3)	Collocati presso famiglie di allevatori (3)	Ricoverati in Istituti		Neonati, figli di donne tubercolose, collocati presso nutrici (3)	Trasferiti collocati presso famiglie di allevatori (3)	Ricoverati
	Lattanti		Divezzi								per sani (3)	per anormali (3)			
	Prima visita	Visite successive	Prima visita	Visite successive		Lattanti	Divezzi								
Mese di Gennaio	61	108	4	31	361	3	14	184	18	29	80	3	2	17	
Periodo dal 1° Gennaio al 31 Gennaio 1943	61	108	4	31	361	3	14	184	18	29	80	3	2	17	

(1) Il numero delle persone assistite è uguale al numero dei provvedimenti assistenziali adottati.
(2) Numero delle visite.
(3) Numero delle persone che nel periodo considerato usufruirono del provvedimento.

Tavola 81

Movimento degli ammalati negli ospedali cittadini

Mese di Gennaio

OSPEDALI	Presenti al 1° del mese			Entrati nel mese — Dall'esterno		Trasferiti da altro osped.		Totale		Usciti nel mese — Per guarigione		Trasferiti ad altro osped.		Per morte		Totale		Presenti alla fine del mese		
	M.	F.	Tot.	M.	F.	M.	F.	M.	F.	M.	F.	M.	F.	M.	F.	M.	F.	M.	F.	Tot.
Ospedale Maggiore S. Giovanni Battista - Nuova sede	238	154	392	835	655	182	167	1.017	822	501	344	93	69	107	63	701	476	554	500	1.054
Ospedale Maggiore S. Giovanni Battista - Vecchia sede	13	20	33	26	38		—	26	38	30	39	—	—	2	4	32	43	7	15	22
Ospedale Maggiore S. Giovanni Battista - Sede di S. Vito	57	24	81	79	62	36	7	115	69	96	21	—	—	5	6	101	27	71	66	137
Ospedale Nuovo Martini	chiuso	—	—	—	—	—	—	—	—	—	—	—	—	—	—	—	—	—	—	chiuso
Astanteria Martini	28	12	40	15	21	—	—	15	21	34	13	—	—	5	6	39	19	34	14	48
Ospedale Mauriziano Umberto I (d)	39	14	53	79	9	—	—	79	9	52	10	—	—	7	—	59	10	59	13	72
Ospedale Maria Vittoria (d)	8	24	32	64	254	—	—	64	254	18	106	—	—	5	15	23	121	49	157	206
Ospedale Infantile Regina Margherita (d)	15	10	25	12	18	—	—	12	18	7	8	—	—	5	1	12	9	15	19	34
Regia Opera di Maternità	—	63	63	—	177	—	—	—	177	—	134	—	—	—	—	—	134	—	106	106
Ospedale Cottolengo	520	440	960	23	54	—	—	23	54	20	21	—	—	6	26	26	47	517	447	964
Ospedale San Salvario (d)	chiuso	—	—			—	—			—	—	—	—	—	—	—	—	—	—	chiuso
Ospedale Santa Filomena	chiuso	—	—	—	—	—	—	—	—	—	—	—	—	—	—	—	—	—	—	chiuso
Ospedalino Koelliker (d)	31	30	61	5	3	—	—	5	3	4	2	—	—	—	—	4	2	32	31	63
Ospedale Oftalmico	chiuso	—	—	—	—	—	—	—	—	—	—	—	—	—	—	—	—	—	—	chiuso
Ospedale San Lazzaro	13	29	42	31	33	—	—	31	33	27	25	—	—	—	—	27	25	17	37	54
Ospedale Evangelico	chiuso	—	—	—	—	—	—	—	—	—	—	—	—	—	—	—	—	—	—	chiuso
Ospedale Gradenigo	71	11	82	13	20	59	—	72	20	56	20	—	—	—	1	56	21	87	10	97
Ospedale Omeopatico	—	12	12	—	—	—	—	—	—	—	—	—	—	—	—	—	—	—	12	12
Ospedale Amedeo di Savoia	4	8	12	20	15	3	2	23	17	7	11	—	—	3	4	10	15	17	10	27
Sanatorio Birago di Vische	chiuso	—	—	—	—	—	—	—	—	—	—	—	—	—	—	—	—	—	—	chiuso
Sanatorio San Luigi (d)	30	—	30	10	8	1	—	11	8	—	—	15	1	4	1	19	2	22	6	28
Regi Ospedali Psichiatrici (d)	883	1.797	2.680	46	38	1	—	47	38	13	14	196	428	26	25	235	467	695	1.368	2.063
Istituto Chirurgico Ortopedico Maria Adelaide (d)	40	27	67	16	21	1	—	17	21	6	9	1	—	—	—	7	9	50	39	89
Ospizio Israelitico	19	36	55	2	2	—	—	2	2	1	1	—	—	1	—	2	1	19	37	56
Ospedale Militare	340	—	340	3 394	—	142	—	3.536	—	2.018	—	1.292	—	10	—	3.320	—	556	—	556
Infermeria Municip. Rossi presso Osped. Martini	chiuso	—	—	—	—	—	—	—	—	—	—	—	—	—	—	—	—	—	—	chiuso
Totale	2.349	2.711	5.060	4.700	1.428	425	176	5.125	1.604	2.890	778	1.597	498	186	152	4.673	1.428	2.801	2.887	5.688

Tavola 82

Stato e movimento degli ammessi nel brefotrofio

Mese di Gennaio

DENOMINAZIONE	NELL'INTERNO DEL BREFOTROFIO — Esistenti al 1° del mese	Aumenti — Nuovi ammessi	Aumenti — Provenienti dai lattanti	Aumenti — Riportati o richiamati	Diminuzioni — Affidati all'esterno	Diminuzioni — Passati fra i divezzi	Diminuzioni — Riconosciuti e ritirati dai genitori	Diminuzioni — Dimessi per compimento 14° anno	Diminuzioni — Morti	Restano alla fine del mese	ALL'ESTERNO DEL BREFOTROFIO (c) — Esistenti al 1° del mese	Aumenti — Nuovi ammessi	Aumenti — Provenienti dall'interno	Aumenti — Provenienti dai lattanti	Diminuzioni — Rientrati nel Brefotrofio	Diminuzioni — Riconosciuti e ritirati dai genitori	Diminuzioni — Passati fra i divezzi	Diminuzioni — Dimessi per compimento 14° anno	Diminuzioni — Per cause diverse	Diminuzioni — Morti	Restano alla fine del mese
Maschi:																					
Lattanti (a)	83	23	×	2	8	1	2	—	9	88	459	13	8	×	2	2	37	×	—	1	438
Divezzi (b)	123	—	1	12	12	×	—	—	—	124	4.624	4	12	37	12	6	×	13	—	3	4.643
Femmine:																					
Lattanti (a)	—	—	—	—	—	—	—	—	—	—	—	—	—	—	—	—	—	—	—	—	—
Divezzi (b)	—	—	—	—	—	—	—	—	—	—	11	—	—	—	—	—	—	—	—	—	11
Totali	206	23	1	14	20	1	2	—	9	212	5.094	17	20	37	14	8	37	13	—	4	5.093

Brefotrofio Provinciale: Maschi N. 5; Femmine N. 15; Maschi e Bolle N. 32.
Brefotrofio Provinciale di ricovero: Maschi N. 2; Femmine N. 51.

(a) Di età inferiore ad 1 anno.
(b) Di età superiore ad 1 anno.

(c) Sono compresi i bambini affidati a madri nubili e coniugate.
(d) Il movimento si riferisce sia agli ammalati curati nella Sede di Torino sia in altra Sede di sfollamento.

Tavola 83 — **Ente comunale di assistenza** — Mese di Gennaio

FORME DI ASSISTENZA ADOTTATE

DISTRIBUZIONE DI GENERI ALIMENTARI (c)

Pane	Kg.	68.825,55
Latte	Lt.	26.262,—
Zucchero	Kg.	—
Buoni alimentari N. 219.739 per complessive	L.	532.301,—

CARBONE

Carbone	Kg.	—
Legna	Kg.	—

RANCIO DEL POPOLO (a)

Pane e minestre, razioni	N.	

POSTI DI RISTORO

Viveri:

Pane e minestre, razioni	»	—
Latte, »	»	—
Carne, »	»	—
Uova, »	»	—
Pappe, »	»	

Ricoveri:

Uomini, presenze	N.	—
Donne, »	»	—
Bambini, »	»	—

SUSSIDI IN DENARO (b)

Straordinari (pratiche N. 101)	L.	9.635,—
Affitto (» » 2)	»	200,—
Buoni di pernottamento (N. —)	»	
Straordinari a famiglie di richiamati (N. 13)	»	3.505,—
Affitto a famiglie di richiamati (N. 3)	»	500,—

REFEZIONI SCOLASTICHE

N.

DISTRIBUZIONI DIVERSE

Indumenti vari	capi	N.	
» per colonie	»	»	
Scarpe	paia	»	24
» per colonie	»	»	—
Giocattoli »		»	—
Letti - - Brande - - Culle	Totale	»	—
Materassi - - Lenzuola	—		

FREQUENZA ASSISTITI PRESSO LE:

Sedi E. C. A. . . . . N. 32.8

a) Per le razioni di pane e minestra distribuite, indipendentemente dall'E.c.a. e per cura del Comune, nel Ricovero municipale indigenti e nel Ricovero municipale accattoni, Tav. 85 e 8

b) Inoltre, nel mese di Gennaio 1943 sono stati concessi pure indipendentemente dall'Eca e per cura del Comune, n. 94 sussidi per un importo complessivo di L. 1.505,—.

c) La concessione di buoni per generi alimentari determinati è cessata col 30 Settembre 1938 e dal 1° Ottobre successivo è stata sostituita con la concessione mensile di buoni alimentari ad *valorem*; detti buoni non sono validi per i seguenti generi: pane, vino, alcoolici e dolciumi.

Tavola 84

Opera Pia Cucina Malati Poveri - Assistenza viveri (1)

MESI	Razioni a dieta lattea	Razioni a dieta carnea	Totale razioni distribuite	VIVERI DISTRIBUITI: Latte - litri	Pane - Kg.	Uova - dozzine	Carne - Kg.	Brodo - litri
Gennaio 1942	6.720	750	7.470	3.360,—	956,—	85	150	—
Febbraio	6.350	600	6.950	3.175,—	914,—	155	120	150
Marzo	7.630	600	8.230	3.815,—	900,—	155	120	200
Aprile	8.640	600	9.240	4.320,—	723,—	310	120	150
Maggio	10.090	750	10.840	5.045,—	733,—	190	150	150
Giugno	8.680	600	9.280	4.340,—	597,—	155	120	150
Luglio	3.690	150	3.840	1.845,—	237,—	165	30	60
Agosto	—	—	—	—	—	—	—	—
Settembre	—	—	—	—	—	—	—	—
Ottobre	1.740	500	2.240	870,—	176,—	80	50	150
Novembre	3.650	950	4.600	1.825,—	365,—	30	190	250
Dicembre	3.760	1.000	4.760	1.880,—	345,—	14	200	200
Gennaio 1943	5.260	950	6.210	2.630,—	431,—	70	190	200
Totali 1943	5.260	950	6.210	2.630,—	431,—	70	190	200

Formaggio Kg. 36,9 — Pasta Q.li 1 — Riso Q.li 1 — Legumi Kg. 50 — Salumi Kg. 18 — Zucchero Q.li 1 — Dadi n. 1300.

(1) Durante i mesi di Luglio e Settembre (periodo estivo) l'Opera sospende, come di consueto, le distribuzioni.

Tavola 85

Ricoveri municipali

Mese di Genn

a) RICOVERO PER INDIGENTI (***)

	PERNOTTAMENTI	INCASSI
1. Riparto A: L. 1,60 per notte (*)	soppresso	soppresso
2. Riparto B: L. 0,60 per notte	2.358	1.414,80
3. Riparto C: gratuito	3.134	—
Totali	5.492	1.414,80

b) RICOVERI PER SFRATTATI

Ubicazione dei Ricoveri	Numero famiglie	Numero compon
Via Tripoli (baracche)	50	349
Strada Maddalene (baracche)	16	101
Via Savigliano, 7	25	159
Corso Tassoni, 58	11	67
	102	676

(***) Minestre distribuite ai pernottanti confezionate dal Comune, con viveri forniti da esso. N. 3.720 - Razioni pane di 75 grammi ciascuna, distribuite ai pernottanti N. 3.720

(*) Sono esclusi dal pagamento i bambini che dormono con i genitori.

Tavola 86

Ricovero municipale accattoni

Mese di Genn

	N.
PERNOTTAMENTI.	
1. Vecchi, ammalati e inabili al lavoro	2.480
2. Indigenti e accattoni	3.098
Totale	5.578
PROVVEDIMENTI.	
1. Rimpatriati (non resid. e non domiciliati a Torino)	—
2. Denunciati per questua (mendicanti recidivi)	—
3. Denunciati per sfruttamento vecchi e bambini	—
4. Inviati in Questura per accertamenti	1
Da riportare	1

	N.
Riporto	1
5. Inviati in Questura perchè ricercati dall'Autorità P. S.	1
6. Vecchi e minorenni consegnati ai parenti previa diffida	—
7. Rilasciati previa diffida (mendicanti occasionali)	—
8. Bambini abbandonati inviati in Istituti di beneficenza	—
9. Sistemati dal Comune o presso terzi	—
10. Inviati all'Ospedale Maggiore San Giov. Battista	22
11. Inviati all'Ospedale San Lazzaro	—
12. Inviati all'Ospedale San Luigi	—
13. Inviati all'Ospedale Maria Vittoria	—
Da riportare	24

Riporto	
14. Inviati all'Ospedale Martini	
15. Inviati ai RR. Ospedali Psichiatrici	
16. Inviati al R. Ospizio di Carità	
17. Inviati al R. Ricovero di Mendicità	
Totale	
Minestre distribuite dal Comune ai ricoverati	
Razioni pane di 75 grammi ciascuna distribuite dal Comune ai ricoverati	

Tavola 87

Patronato Scolastico Centrale

MESI	NUMERO ISCRITTI: Maschi	Femmine	Totale	NUMERO REFEZIONI DISTRIBUITE: Antescuola	Intrascuola	Doposcuola	Totale	SPESE MENSILI COMPLESSIVE: Per refezioni (1)	Per libri cancelleria e sussidi scolastici div.	Per vestiario e calzature	Per fornitura di occhiali	Spese varie	Tota
Gennaio	823	402	1.225	—	30.625	—	30.625	87.885,65	27.310,—	—	—	—	115.1
Totali 1943	823	402	1.225	—	30.625	—	30.625	87.885,65	27.310,—	—	—	—	115.1

(1) Comprese le spese accessorie diverse per le refezioni (assistenza, servizio cucina, ecc.).

Istituti di beneficenza per ricovero di bambini, vecchi, cronici, ecc.

Mese di Gennaio

ISTITUTI		Presenti al 1° del mese			Entrati nel mese			Usciti			Morti			Presenti alla fine del mese		
DENOMINAZIONE	FINALITÀ	M.	F.	Tot.	M.	F.	Tot.	M.	F.	Tot.	M.	F.	Tot.	M.	F.	Tot.
Casa Benetica per giovani artigiani	Ricovera fanciulli che si trovano in stato di abbandono materiale e morale impartendo loro un'istruzione professionale.	80	—	80	—	—	—	—	—	—	—	—	—	80	—	80
* Collegio degli Artigianelli	Dà agli allievi un'istruzione religiosa, civile e professionale affinchè crescano onesti artigiani e utili cittadini.	—	—	—	—	—	—	—	—	—	—	—	—	—	—	—
Istit. Agricolo Bonafous	Avviamento all'agricoltura ed arti affini.	37	—	37	72	—	72	33	—	33	—	—	—	76	—	76
* Istituto Lorenzo Primotti	Ricovera, istruisce, educa sordomuti di ogni provincia d'Italia impartisce un'istruzione professionale.	8	8	16	—	2	2	—	—	—	—	—	—	8	10	18
* R. Istituto Sordomuti	Mantenimento, educazione intellettuale, religiosa, civile e fisica ed istruzione professionale dei sordomuti.	7	8	15	—	—	—	—	—	—	—	—	—	7	8	15
Istituto delle Rosine	Ospizio di ragazze povere che attendono in parte a lavori di cucito e ricamo ed in parte alla direzione delle Scuole esterne.	—	78	78	—	12	12	—	—	—	—	—	—	—	90	90
Istit. Artigianelli Valdesi	Promuove l'istrua. e lo sviluppo delle industrie domest. fra la popolaz. delle Valli Valdesi e procaccia ai fanc. Valdesi, preferibil. orfani, il vantaggio di un'onorata profess. e di una educaz. morale e religiosa.	10	—	10	—	—	—	6	—	6	—	—	—	4	—	4
* Istituto Buon Pastore	Accoglie le ragazze corrigende, fatte ricov. per provv. d'autorità.	—	172	172	—	4	4	—	2	2	—	—	—	—	174	174
Istituto Sacra Famiglia	Ricovera a fine di educare povere fanciulle di religione cattolica, orfane uppure pericolanti per abbandono materiale e morale.	—	148	148	—	—	—	—	—	—	—	—	—	—	148	148
Piccola Casa della Divina Provvidenza (Cottolengo)	Accoglie e ricovera gratuitamente individui d'ambo i sessi sordomuti, epilettici, invalidi, ammalati d'ogni sorta, senza distinzione di patria e di religione, purchè non accettabili negli altri ospedali.	792	1.898	2.690	7	12	19	12	3	15	2	9	11	785	1.898	2.683
R. Ospizio di Carità	Ricovera vecchi d'ambo i sessi, poveri ed inabili al lavoro, nati o residenti da 10 anni in Torino. (Compresse N. 35 giovani orfane tenute dall'Ospizio, in conformità del lascito Bogetto).	611	579	1.190	1	8	9	5	4	9	39	31	70	568	552	1.120
R. Ricovero di Mendicità	Ricovera inabili al lavoro, immuni da malattie contagiose, mentali o da epilessia, appartenenti per nascita o decennale domicilio alla Città di Torino.	319	518	837	10	9	19	1	2	3	10	11	21	318	514	832
* R. Albergo di Virtù	Provvede gratuitamente al ricovero, mantenimento, educazione morale, fisica e professionale di giovani poveri nati nelle Antiche Provincie Piemontesi.	—	—	—	—	—	—	—	—	—	—	—	—	—	—	—
Orfanotrofio Femminile	Ricovero fanciulle legittime, orfane di entrambi i genitori, nate nella Diocesi di Torino, di età dagli 8 ai 12 anni.	—	35	35	—	—	—	—	—	—	—	—	—	—	35	35
Opera Pia Barolo	Ricovera giovani di media condizione, per dar loro un'educazione religiosa, morale, civile e conveniente istruzione.	—	93	93	—	19	19	—	52	52	—	—	—	—	60	60
Opera Pia Lotteri	Provvede alla convalescenza di donne e bambini poveri, usceuti dagli ospedali o dalle case loro, bisognosi di cure complementari.	—	69	69	—	—	—	—	—	—	—	2	2	—	67	67
Opera Pia Viretti	Ricovera ed educa cristianamente povere fanciulle illegittime dai 4 ai 12 anni.	—	44	44	—	1	1	—	1	1	—	—	—	—	44	44
* Orfanotrofio Israelitico E. Sacerdote	Accoglie, mantiene, istruisce, educa poveri orfani israeliti, d'ambo i sessi, avviandoli ad un'arte o mestiere in modo di abilitarli a bastare a se stessi.	3	2	5	—	—	—	—	—	—	—	—	—	3	2	5
Ospizio Convalescenti alla Crocetta	Convalescenza gratuita di poveri infermi d'ambo i sessi, che escono dagli ospedali o dalle loro case.	4	1	5	31	13	44	30	11	41	—	—	—	5	3	8
Casa del Sole a Pozzo Strada	Ricovera i figli sani di genitori tubercolotici, specialmente orfani di guerra, figli di mutilati o di ex combattenti, per neutralizzare la predisposizione alla tubercolosi.	13	14	27	3	2	5	—	—	—	—	—	—	16	16	32
Istituto " Pro Infantia Derelicta "	Dà ricovero immediato e provvisorio a bambini privi di assistenza, orfani o no.	8	10	18	1	1	2	—	—	—	—	—	—	9	11	20
Piccola Casa di Carità (Madonna di Campagna)	Ricovera inabili al lavoro d'ambo i sessi, appartenenti al territorio della Madonna di Campagna.	1	3	4	4	—	4	—	—	—	—	—	—	5	3	8
Soc. Torin. " Pro Puerilia "	Ricovera bambini orfani abbandonati dai 3 ai 7 anni compiuti	54	10	64	—	—	—	—	—	—	—	—	—	54	10	64
Soc. Reale Corrett. Minor.	Istituto per i minorenni discoli dell'antico Regno Sardo.	79	—	79	4	—	4	5	—	5	—	—	—	78	—	78
Comit. di Difesa dei Fanciulli	Accoglie, per ordine della Autorità Giudiziaria, i fanciulli d'ambo i sessi dai 2 ai 12 anni, (di ogni luogo d'origine) che siano traviati od abbandonati.	55	23	78	—	—	—	5	—	5	—	—	—	50	23	73
Crociata Contro la Tubercol.	Accoglie i figli sani di genit. tubercol. per toglierli dall'ambiente infetto.	97	82	179	—	—	—	2	5	7	—	—	—	95	77	172
Pozzo di Sichar	Accoglie ragazze madri, specialmente quelle respinte dalla famiglia, per riabilitarle e perchè non abbandonino la loro creatura. Nella maggior parte dei casi si trattengono i nati sino all'età di 4 anni.	7	33	40	1	3	4	—	4	4	—	—	—	8	32	40
Istituto " Charitas "	Ricovera provvisoriamente fanciulli sani ma discoli, che si trovino pericolanti od in completo abbandono.	14	6	20	—	3	3	—	—	—	—	—	—	14	9	23
Istituto delle Piccole Suore dei Poveri	Ricovera vecchi abbandonati d'ambo i sessi.	125	131	256	—	—	—	—	—	—	3	2	5	122	129	251
Istituto SS. Natale	Ricovera orfane povere.	—	73	73	—	—	—	—	—	—	—	—	—	—	73	73
Istituto Povere Cieche	Assistenza fisica e morale di ciechе povere.	—	38	38	—	—	—	—	—	—	—	—	—	—	38	38
Istit. Natività di Maria SS.	Ricovera bambine orfane, comunque prive di assistenza.	—	58	58	—	—	—	—	1	1	—	—	—	—	57	57
Istituto Regionale per Ciechi	Istruz. elementare e di avviamento al lavoro e ricovero.	50	51	101	—	—	—	—	—	—	—	—	—	50	51	101
* Orfanotrofio D. Savio	Ricovera maschi orfani o abbandonati dai 5 agli 11 anni.	80	—	80	30	—	30	—	—	—	—	—	—	110	—	110
Pia Casa delle Orfane	Ricovera bambine orfane o abbandonate	—	9	9	—	—	—	—	—	—	—	—	—	—	9	9
	TOTALE	2.454	4.194	6.648	164	89	253	99	85	184	54	55	109	2.665	4.143	6.808

N.B. — Il movimento dei ricoverati si riferisce sia ai ricoverati nella sede di Torino sia in altra sede di sfollamento. — Gli Istituti segnati con asterisco hanno restituito tutti o parte dei ricoverati alle loro famiglie.

IX - SERVIZI MUNICIPALI

Personale del comune. (1) (4)

Tavola 89 — Mese di Genna

QUALIFICA		In servizio al 1° del mese			Aumenti nel mese: Assunzione in servizio			Diminuzioni nel mese: Collocamento in pensione		Dimissioni o licenziamenti		Morti		In complesso			In servizio alla fine di Novem		
		Maschi	Femm.	Totale	Maschi	Femm.	Totale	Maschi	Femm.	Maschi	Femm.	Maschi	Femm.	Maschi	Femm.	Totale	Maschi	Femm.	To
Personale di carriera	Impiegati	1.301	150	1.451	1	2	3	2	—	—	—	—	—	2	—	2	1.303	152	1.4
	Subalterni (2)	1.212	51	1.263	—	—	—	—	—	—	—	1	—	1	—	1	1.211	51	1.2
Personale avventizio	Impiegati	366	397	763	7	8	15	—	—	138	35	—	—	138	35	173	335	370	
	Subalterni	71	230	301	—	1	1	—	—	—	—	—	—	—	—	—	71	231	
Operai (3)		9.051	182	9.233	93	14	107	1	—	210	12	5	—	216	12	228	8.928	184	9.1
Complesso nel mese		12.101	1.010	13.111	101	25	129	3	—	348	47	6	—	357	47	404	11.848	988	12.8

(1) Compreso il personale delle Aziende municipalizzate Elettrica e Tranvie. (2) Compresi gli agenti dei Corpi Armati. (3) Compresi i dipendenti delle ditte appaltatrici di lavori p conto del Comune. (4) Dal 1° Gennaio 1935 viene conteggiato anche il personale delle scuole non passate alle dipendenze dello Stato, che continua ad essere a carico del Comune.

Lavatoi - Posteggi e secchi d'acqua calda distribuiti nei lavatoi municipali.

Tavola 90

MESI	Borgo San Secondo — Vasche 40			Borgo San Donato — Vasche 80			Murazzi Po — Vasche 40			Ripa Gagliarda — Vasche 40			Borgo Crocetta — Vasche 40		
	Posteggi pagati	Posteggi gratuiti	Acqua calda	Posteggi pagati	Posteggi gratuiti	Acqua calda	Posteggi pagati	Posteggi gratuiti	Acqua calda	Posteggi pagati	Posteggi gratuiti	Acqua calda	Posteggi pagati	Posteggi gratuiti	Acq cald
Gennaio 1943	279	33	805	145	89	—	327	75	1.094	180	58	627	160	63	
Totale 1943	279	33	805	145	89	—	327	75	1.094	180	58	627	160	63	

MESI	Via Fiocchetto — Vasche 5			Piazza Donatello — Vasche 40			Borgata Monterosa — Vasche 2			Via Bologna — Vasche 15			Cavoretto — Vasche 8		
	Posteggi pagati	Posteggi gratuiti	Acqua calda	Posteggi pagati	Posteggi gratuiti	Acqua calda	Posteggi pagati	Posteggi gratuiti	Acqua calda	Posteggi pagati	Posteggi gratuiti	Acqua calda	Posteggi pagati	Posteggi gratuiti	Acq cald
Gennaio 1943	489	71	1.199	—	—	—	209	190	548	34	50	64	126	51	
Totale 1943	489	71	1.199	—	—	—	209	190	548	34	50	64	126	51	

MESI	Borgo Vanchiglia — Vasche 40			Via Tepice — Vasche 40			Borgo Regio Parco — Vasche 40			Borgo San Paolo — Vasche 40			Totale — Vasche 470			
	Posteggi pagati	Posteggi gratuiti	Acqua calda	Posteggi pagati	Posteggi gratuiti	Acqua calda	Posteggi pagati	Posteggi gratuiti	Acqua calda	Posteggi pagati	Posteggi gratuiti	Acqua calda	Posteggi pagati	Posteggi gratuiti	Totale	Acqua cald (secchie)
Gennaio 1943	386	87	950	56	44	—	327	138	918	276	57	788	2.994	1.006	4.000	7.716
Totale 1943	386	87	950	56	44	—	327	138	918	276	57	788	2.994	1.006	4.000	7.716

Bagni doccie - Stabilimenti municipali e Piscina Stadio Mussolini.

Tavola 91

MESI	Stabilimento Piazza Donatello			Stabilimento Borgo San Secondo			Stabilimento Borgo Vanchiglia			Stabilimento Borgo Crocetta			Stabilimento Barriera Milano			Stabilimento Via Bologna		To
	Doccia	Vasca	Totale	Doccia	Vasca	Totale	Doccia	Vasca	Totale	Doccia	Vasca	Totale	Doccia	Vasca	Totale	Doccia	Vasca	
Gennaio 1943	—	—	—	4.290	2.903	7.193	4.391	2.280	6.671	2.366	921	3.287	2.029	688	2.717	355	31	
Totale 1943	—	—	—	4.290	2.903	7.193	4.391	2.280	6.671	2.366	921	3.287	2.029	688	2.717	355	31	

MESI	Stabilimento Cavoretto			Stabilimento Borgo San Donato			Stabilimento Via Tepice			Stabilimento Borgo San Paolo			Totale complessivi			Piscina Stadio Mussolini		To
	Doccia	Vasca	Totale	Doccia	Vasca	Totale	Doccia	Vasca	Totale	Doccia	Vasca	Totale	Doccia	Vasca	Totale	pagam.	gratuiti	
Gennaio 1943	320	163	483	—	—	—	—	—	—	3.809	2.071	5.880	17.560	9.057	26.617	—	—	
Totale 1943	320	163	483	—	—	—	—	—	—	3.809	2.071	5.880	17.560	9.057	26.617	—	—	

Il Capo Divisione Urbanistica e Statistica
PESATI

Il Podestà
BONINO

Il Direttore tecnico dei Servizi Stalli
MELANO

CITTÀ DI TORINO
ARCHIVIO

CITTÀ DI TORINO

DIVISIONE XIV

URBANISTICA E STATISTICA

BOLLETTINO STATISTICO MENSILE

DICEMBRE 1943-XXII

CITTÀ DI TORINO

BOLLETTINO STATISTICO MENSILE

Estratto dalla Rassegna Municipale "Torino„

"Numero respicere vitam„

DICEMBRE 1943-XXII

POSIZIONE

Latitudine nord	45°, 04', 8'', 4
Longitudine ovest da Roma (Collegio Romano)	— 4°, 45', 49'' 7 = in tempo a 19', 3'', 3
Longitudine est da Greenwich	+ 7°, 41', 24'' 3 = in tempo a 30', 45'', 6
Differenza fra il tempo medio di Torino e quello dell'Europa centrale	— 29', 12'', 9

NB - I dati sulla posizione sino all'Ottobre 1939-XVIII si riferivano al caposaldo dell'Osservatorio che in passato era installato nel Palazzo Madama; a decorrere dal Bollettino del mese di Novembre 1939-XVIII i dati si riferiscono al caposaldo del Gabinetto di Geodesia della R. Università.

SUPERFICIE

dell'intero territorio comunale	ettari	13.013,6661
di cui in pianura a sinistra del Po	»	10.097,1276
in collina a destra del Po	»	2.916,5385
di cui a carattere urbano (compresa nel piano regolatore 1920)	»	5.989,4660
a carattere rurale (escluso dal piano regolatore 1920)	»	7.024,2001

ALTIMETRIA sul livello del mare:

Piazza Castello (soglia Palazzo Madama)	m.	238,90	
Vittorio Veneto (Ponte sul Po)	»	222,46	
Carlo Felice (entrata sud-ovest giardino Di Sambuy)	»	238,80	
Statuto (Stazione Rivoli)	»	248,55	
Emanuele-Filiberto (centro)	»	234,50	
Ex Barriera di Nizza (ex uffici daziari)	»	231,90	
di Orbassano (idem)	»	254,54	
di Francia (idem)	»	272,63	
di Lanzo (idem)	»	247,95	
di Milano (idem)	»	231,78	
Confine (allo stradale di Piacenza)	»	226,90	
Confine (allo stradale di Orbassano)	m.	260,—	
(allo stradale di Francia)	»	280,85	
(allo stradale di Lanzo)	»	249,—	
(allo stradale di Milano)	»	220,—	
(allo stradale di Casale)	»	217,25	
Cavoretto (Chiesa)	»	345,80	
San Vito (Chiesa)	»	408,60	
Le Maddalene (Faro)	»	715,—	
Santa Margherita (Bivio)	»	389,50	
Monte dei Cappuccini (Chiesa)	»	283,68	
Superga (Basilica)	»	670,—	

INDICE DELLE TAVOLE

I. — METEOROLOGIA.

Osservatorio Meteorologico R. Istituto di Fisica:

1 - Osservazioni meteorologiche giornaliere . . . . . Pag. 3
2 - Medie meteorologiche decadiche e mensili dell'ultimo quadriennio . . . . . » 3

R. Osservatorio di Pino Torinese:

3 - Medie meteorologiche mensili e annuali dell'ultimo quadriennio . . . . . » 4

II. — MOV. NATURALE E MIGRATORIO NEL CORSO DELL'ANNO.

4 - Movimento della popolazione presente e residente nel corso dell'anno . . . » 4
5 - Riassunto del movimento demografico nella popolazione residente ripartito per raggruppamenti di zone statistiche . . . . . » 5

III. — NUZIALITA'.

6 - Matrimoni celebrati nell'anno 1943 secondo il raggruppamento statistico di residenza degli sposi . . . . . » 6
7 - Matrimoni secondo il rito di celebrazione, lo stato civile, l'alfabetismo, il motivo della non sottoscrizione e il grado di parentela degli sposi — I prestiti familiari concessi . . . . . » 7
8 - Matrimoni secondo le combinazioni d'età degli sposi . . . . . » 7
9 - Matrimoni secondo la professione o condizione degli sposi . . . . . » 8
10 - Matrimoni secondo le differenze d'età degli sposi . . . . . » 9
11 - Matrimoni disciolti secondo la causa di scioglimento . . . . . » 9
12 - Matrimoni secondo la residenza degli sposi . . . . . » 9
13 - Matrimoni contratti e matrimoni disciolti durante l'anno . . . . . » 9
14 - Prestiti matrimoniali a lavoratori dipendenti ed indipendenti . . . . . » 9
15 - Matrimoni di rito religioso cattolico secondo le parrocchie in cui vennero celebrati . . . . . » 10
16 - Matrimoni secondo il luogo di nascita degli sposi . . . . . » 10
17 - Matrimoni — Confronti con le risultanze del quadriennio precedente . . . » 11

IV. — NATALITA'.

18 - Nati vivi secondo il sesso, la filiazione e l'appartenenza al Comune . . . . » 11
19 - Nati vivi e nati morti nel Comune secondo la residenza dei genitori, la filiazione e la località in cui è avvenuta la nascita . . . . . » 11
20 - Statistica generale delle nascite e degli aborti nel corso dell'anno secondo la filiazione e il sesso . . . . . » 12
21 - Parti multipli verificatisi nel Comune nel corso dell'anno secondo il genere del parto . . . . . » 12
22 - Parti verificatisi nel Comune secondo l'ordine progressivo stabilito in base ai nati avuti precedentemente dalla madre nel matrimonio in corso . . . . » 12
23 - Nati vivi nel Comune nel corso dell'anno secondo l'appartenenza al Comune » 13
24 - Nati vivi nel Comune da genitori residenti in altri Comuni secondo il luogo di residenza . . . . . » 13
25 - Nati vivi in altri Comuni da genitori residenti temporaneamente assenti secondo il luogo di nascita . . . . . » 13
26 - Nati vivi legittimi nel Comune da genitori appartenenti al Comune secondo il luogo di nascita del padre e il tempo di residenza in Torino . . . . . » 14
27 - Nati illegittimi nel Comune da genitori appartenenti al Comune secondo il luogo di nascita dei genitori . . . . . » 14
28 - Nati vivi legittimi nel Comune secondo l'ordine progressivo di generazione e la distanza dal matrimonio dei genitori . . . . . » 14
29 - Nati vivi e nati morti nel Comune secondo la filiazione e l'età dei genitori » 15
30 - Nati morti nel Comune secondo l'età, professione o condizione della madre e l'ordine di generazione . . . . . » 15
31 - Nati morti nel Comune secondo la causa di nati-mortalità, l'età presunta del feto, la filiazione del nato e lo stato civile della madre . . . . . » 16
32 - Morti secondo l'età e la professione o condizione della madre . . . . . » 16
33 - Aborti secondo la causa, il mese di gestazione, la legittimità e lo stato civile della madre . . . . . » 16
34 - Nati vivi, nati morti e morti da 0 a 1 anno, riferentisi a matrimoni per i quali è stato concesso il prestito familiare . . . . . » 16
35 - Nati vivi, nati morti nel 1943 nella popolazione residente e presente secondo la filiazione e il raggruppamento statistico di residenza dei genitori . . . » 17
36 - Nati vivi nel Comune secondo la filiazione e la professione o condizione dei genitori . . . . . » 19
37 - Nati vivi nella popolazione presente - Confronti con le risultanze del quadriennio precedente . . . . . » 19

Riconoscimenti - Disconoscimenti - Legittimazioni - Adozioni - Affiliazioni:

38 - Riconoscimenti nel corso del mese . . . . . » 19
39 - Disconoscimenti di paternità . . . . . » 19
40 - Legittimazioni nel corso del mese . . . . . » 19
41 - Adozioni trascritte nel corso del mese nei registri di Stato Civile . . . . . » 19
42 - Affiliazioni trascritte nel corso del mese nei registri di Stato Civile . . » 19

V. — MORTALITA'.

Tav. 43 - Morti nella popolazione presente e residente secondo lo Stato civile, il sesso e l'appartenenza al Comune . . . . . Pag. 19
» 44 - Morti nel Comune secondo il luogo ove avvenne il decesso e l'appartenenza al Comune . . . . . » 20
» 45 - Morti secondo l'appartenenza al Comune, lo stato civile e l'età . . . . . » 20
» 46 - Morti in altri Comuni, appartenenti alla popolazione residente, secondo il luogo di nascita e di morte . . . . . » 20
» 47 - Morti nel Comune secondo il luogo di nascita e l'appartenenza al Comune . » 21
» 48 - Morti nel Comune secondo la causa di morte, il sesso, l'età e la residenza . » 22
» 49 - Morti — Confronto con le risultanze del quadriennio precedente . . . . . » 24
» 50 - Morti nella popolazione presente e residente nel 1943, secondo le principali cause di morte e il raggruppamento statistico dei residenti . . . . . » 25
» 51 - Morti in età inferiore a 1 anno nel 1943, secondo le principali cause di morte e raggruppamento statistico dei genitori residenti . . . . . » 26
» 52 - Morti nel Comune secondo la causa di morte e la professione o condizione . » 27

VI. — MOVIMENTO MIGRATORIO.

Tav. 53 - Movimento migratorio e regolarizzazione di atti anagrafici secondo il luogo di provenienza e di destinazione . . . . . » 28
» 54 - Movimento migratorio nella popolazione residente secondo i gruppi di età . » 29
» 55 - Movimento migratorio nella popolazione residente secondo lo stato civile . » 29
» 56 - Movimento migratorio nella popolazione residente secondo le categorie professionali . . . . . » 29
» 57 - Immigrati nella popolazione residente secondo le provincie di provenienza e la professione o condizione . . . . . » 30
» 58 - Emigrati nella popolazione residente secondo le provincie di destinazione e la professione o condizione . . . . . » 32
» 59 - Cambiamenti di abitazione nell'anno 1942 denunciate all'Anagrafe municipale secondo i raggruppamenti statistici di residenza . . . . . » 34

VII. — SANITA'.

Tav. 60 - Condotte mediche: Assistenza e vigilanza sanitaria . . . . . » 35
» 61 - » » Ammalati curati a domicilio . . . . . » 35
» 62 - Dispensario d'igiene sociale . . . . . » 35
» 63 - Trasporti di persone in ospedali, cliniche, ricoveri, colonie, ecc. eseguiti per cura dei servizi di Igiene e Sanità . . . . . » 35
» 63 - Trasporti ad ospedali, cliniche, ricoveri, colonie, ecc., per cura del Servizio d'Igiene . . . . . » 35
» 64 - Malattie infettive denunciate dai medici esercenti nel Comune . . . . . » 36
» 65 - Profilassi delle malattie infettive . . . . . » 36
» 66 - Vigilanza sanitaria scolastica . . . . . » 36
» 67 - Servizi di disinfezione e lavanderia per cura del Servizio d'Igiene . . . . » 37
» 68 - Vigilanza balistico . . . . . » 37
» 69 - Lotta contro la mosca . . . . . » 37
» 70 - Vigilanza sul suolo e sull'abitato . . . . . » 37
» 71 - Laboratori di vigilanza per l'igiene e la profilassi . . . . . » 38
» 72 - Dispensari antivenerei . . . . . » 39

Polizia veterinaria:

» 73 - Ispezioni e visite veterinarie . . . . . » 39
» 74 - Canile municipale . . . . . » 39
» 75 - Sardigna . . . . . » 39
» 76 - Esami carni e derrate di origine animale . . . . . » 39

VIII. — ASSISTENZA.

Tav. 77 - Società di pubblica assistenza e Croce Verde » (servizi eseguiti) . . . . . » 39
» 78 - Associazione Italiana Volontari del sangue (trasfusioni di sangue) . . . . » 39
» 79 - Provvidenze accordate dal Comune per favorire l'incremento demografico . » 40
» 80 - Opera Nazionale per la protezione della Maternità e dell'Infanzia . . . . » 40
» 81 - Movimento degli ammalati negli ospedali cittadini . . . . . » 41
» 82 - Stato e movimento degli ammessi nel brefotrofio . . . . . » 41
» 83 - Ente Fascista Assistenza . . . . . » 42
» 84 - Opera Pia a Cucina Malati Poveri a - Assistenza viveri . . . . . » 42
» 85 - Ricoveri municipali: a) indigenti, b) sfrattati . . . . . » 42
» 86 - Ricovero municipale ricettizi . . . . . » 42
» 87 - Patronato Scolastico Centrale . . . . . » 42
» 88 - Istituti di beneficenza per ricovero di bambini, vecchi, cronici, ecc. . . . » 43

IX. — SERVIZI MUNICIPALI.

Tav. 89 - Personale del Comune . . . . . » 44
» 90 - Lavatoi - Posteggi e secchi d'acqua distribuiti nei lavatoi municipali . . » 44
» 91 - Bagni e docce - Stabilimenti municipali e Piscina Stadio Mussolini . . . » 44

NB. - Per il calcolo dei quozienti demografici è adottato il seguente metodo:

1° - I matrimoni, le nascite e le morti vengono riferiti alla popolazione complessiva risultante dalla media aritmetica delle popolazioni rispettivamente all'inizio e alla fine del periodo considerato.

2° - I quozienti di natalità e di mortalità sono calcolati distintamente per la popolazione presente e per la popolazione residente, ponendo al numeratore le nascite e le morti registrate nelle corrispondenti popolazioni e al denominatore la popolazione presente o residente, a seconda dei casi.
Naturalmente, i quozienti di nuzialità sono calcolati soltanto sulla popolazione presente.

3° - Per riportare all'anno i quozienti demografici mensili, si sono moltiplicati i quozienti dei mesi di:

giorni 31 — per 11,774 $\left(\frac{365}{31}\right)$; giorni 30 — per 12,167 $\left(\frac{365}{30}\right)$; giorni 28 — per 13,036 $\left(\frac{365}{28}\right)$;

e, per l'anno bisestile invece, si sono moltiplicati i quozienti dei mesi di:

giorni 31 — per 11,806 $\left(\frac{366}{31}\right)$; giorni 30 — per 12,200 $\left(\frac{366}{30}\right)$; giorni 29 — per 12,621 $\left(\frac{366}{29}\right)$

I. - METEOROLOGIA

Osservazioni meteorologiche giornaliere

dell'Osservatorio Meteorologico del R. Istituto di Fisica (metri 238 sul livello del mare)

Tavola 1 — Mese di DICEMBRE

GIORNI	Pressione barometrica media (1) barometro a 0°	Temperatura dell'aria in centigradi			Umidità (1)		Vento		Precipitazioni		Stato del cielo	Fenomeni vari (l'ora indicata è l'ora legale)
		Massima	Minima	Media (2)	Tensione vapore	Umidità relativa	Direzione	Intensità km. ora	Pioggia neve e grandine fuse mm.	Neve cm. (3)		
1	740,83	11,1	5,6	7,82	2,76	33,0	O	4	—	—	sereno	
2	741,21	7,0	— 1,1	2,52	3,59	61,6	SO	1	—	—	misto	
3	740,21	4,1	1,2	2,45	4,32	77,3	—	-	3,8	7	coperto	nevica
4	740,64	3,4	0,0	2,00	5,03	92,0	O	1	11,9	—	»	piove
5	745,37	6,3	3,0	4,70	6,01	92,6	O	1	6,0	—	misto	piovuto nella notte
6	745,05	7,2	5,4	6,32	6,79	95,3	O	1	27,9	—	coperto	piove
7	736,52	7,9	5,2	6,47	7,14	96,0	E	1	24,8	—	»	piovuto nella notte
8	741,34	8,2	6,0	6,70	7,07	95,3	O	2	4,0	—	»	nebbia - pioggia nella notte
9	742,55	6,7	3,4	5,00	6,41	96,3	O	1	—	—	»	"
10	739,10	5,8	3,5	4,70	6,12	94,6	SE	2	—	—	»	"
Media 1ª decade	741,28	6,77	3,22	4,87	5,52	83,40			78,4	—		
11	741,93	6,6	3,1	4,82	5,02	76,0	O	1	—	—	misto	
12	743,92	6,6	4,5	5,60	4,58	66,0	O	1	—	—	»	
13	749,33	7,0	5,8	6,15	4,85	69,0	—	-	—	—	coperto	
14	748,07	8,0	3,5	5,42	5,20	74,0	O	2	—	—	sereno	
15	750,49	6,5	3,7	5,10	5,68	84,6	E	1	—	—	misto	
16	748,20	6,8	3,9	5,35	6,41	92,0	O	1	19,0	—	coperto	piove
17	746,65	6,2	4,2	5,15	5,93	89,6	E	1	33,2	—	»	"
18	747,98	6,1	2,9	4,55	5,41	83,6	O	1	—	—	misto	
19	746,83	5,8	0,8	3,27	5,68	92,6	O	2	—	—	»	
20	741,80	9,6	3,8	5,83	4,64	67,0	O	1	—	—	sereno	
Media 2ª decade	746,52	6,92	3,62	5,12	5,34	79,64			52,2	—		
21	743,56	5,5	1,9	4,27	6,14	94,6	E	1	1,7	—	coperto	piove dalle ore 10,30
22	736,86	6,3	4,0	5,32	5,93	87,3	NO	1	1,3	—	misto	pioggia leggera nella notte
23	735,85	4,6	— 1,2	1,45	4,81	94,6	O	2	—	—	»	
24	741,70	7,6	— 0,4	2,87	3,45	60,3	O	1	—	—	sereno	
25	746,55	6,0	— 0,6	2,09	3,93	71,0	E	1	—	—	»	brina
26	751,28	5,5	— 1,0	1,45	3,56	67,6	O	1	—	—	»	"
27	749,83	5,0	— 1,8	0,90	3,51	68,6	E	1	—	—	»	"
28	748,50	6,4	— 1,2	1,87	4,03	74,0	E	1	—	—	"	"
29	746,88	3,6	— 3,5	— 0,15	3,65	79,6	O	3	—	—	"	"
30	739,19	6,0	— 2,1	1,30	3,61	68,0	O	1	—	—	"	"
31	737,65	7,2	— 0,6	3,10	2,36	39,0	E	3	—	—	"	"
Media 3ª decade	743,44	5,79	— 0,59	2,19	4,09	73,15			3,0	—		
Media mese	743,74	6,47	2 —	4,00	4,96	78,48			133,6	—		

Medie meteorologiche decadiche e mensili dell'ultimo quadriennio

Tavola 2 — Mese di DICEMBRE

DECADI e MESI	OSSERVATORIO METEOROLOGICO DEL R. ISTITUTO DI FISICA (metri 238 sul livello del mare)												Precipitazioni in mm.
	Pressione barometrica media (1) barometro a 0°	Temperatura dell'aria in centigradi					Umidità ore 8		Umidità ore 14		Umidità ore 19		
		Massima	Giorno in cui si è verificata	Minima	Giorno in cui si è verificata	Media (2)	Tensione vapore	Umidità relativa	Tensione vapore	Umidità relativa	Tensione vapore	Umidità relativa	
1ª - Dicembre 1939	737,79	13,5	1	— 3,0	10	3,46	4,68	85,8	4,69	66,3	4,69	72,7	2,0
2ª - » »	740,25	8,0	20	0,0	11	2,98	5,19	93,3	5,23	85,7	5,30	89,6	79,6
3ª - » »	740,85	7,6	27	— 8,3	30	— 0,61	3,25	79,1	3,57	68,5	3,55	72,9	3,3
Media Dicembre 1939	739,67	4,28		— 0,36		1,86	4,37	85,87	4,47	73,35	4,51	62,10	84,90
1ª - Dicembre 1940	738,32	9,7	10	— 3,7	3	2,27	3,43	79,1	3,17	49,3	3,87	61,5	—
2ª - » »	741,74	10,5	12	— 0,5	19	0,81	3,13	76,0	3,11	62,2	3,89	61,5	0,3
3ª - » »	743,01	0,5	31	— 11,8	29	— 4,58	2,59	89,9	3,06	82,0	3,03	80,9	4,0
Media Dicembre 1940	742,06	3,75		— 3,91		— 1,78	3,04	81,93	3,11	65,06	3,32	68,39	4,30
1ª - Dicembre 1941	745,29	8,6	10	— 4,3	2	0,92	3,77	89,7	3,92	60,0	3,86	71,6	—
2ª - » »	743,81	11,3	17	— 1,9	12	3,09	4,60	89,7	4,56	64,3	4,57	72,4	—
3ª - » »	745,05	15,2	25	— 7,1	30	1,09	3,06	69,1	3,04	52,8	3,09	59,1	—
Media Dicembre 1941	746,73	5,72		— 1,39		1,68	4,93	80,13	3,31	60,74	3,81	67,43	—
1ª - Dicembre 1942	744,52	8,4	8	— 4,8	2	1,00	3,92	90,3	4,78	79,5	4,44	82,9	1,0
2ª - » »	743,43	8,5	13	— 3,7	11	4,50	5,49	91,4	6,20	89,1	5,73	87,6	27,9
3ª - » »	744,71	9,2	22	— 4,6	29 a 31	1,26	3,92	87,0	4,31	72,4	4,59	84,6	52,9
Media Dicembre 1942	744,24	5,36		— 0,20		2,22	4,43	89,48	5,10	80,10	4,91	85,03	81,80
1ª - Dicembre 1943	741,26	11,1	1	— 1,1	3	4,87	5,16	83,3	5,70	81,8	5,71	85,3	78,6
2ª - » »	746,52	9,6	20	0,8	19	5,12	5,17	84,1	5,63	78,5	5,22	75,8	52,2
3ª - » »	743,64	7,6	24	— 3,5	29	2,19	4,07	85,0	4,31	68,0	3,89	66,4	3,0
Media Dicembre 1943	743,74	6,47		2,0		4,00	4,78	86,19	5,18	75,84	4,90	75,52	133,60

(1) Media delle letture alle ore 8, 14, 19. — (2) Media della massima e della minima rilevate nel corso della giornata e delle letture eseguite alle ore 8 e 19.
(3) Altezza cui esolo misurata alle 8.

Tavola 3

Medie meteorologiche mensili e annuali dell'ultimo quadriennio (vedi note 1 e 2 a pag. 3)

R. Osservatorio di Pino Torinese (metri 616 sul livello del mare)

MESI e ANNI	Pressione barometrica media barometro a 0°	Pressione barometrica media al mare	Temperature in centigradi					Tensione vapore	Umidità relativa	Precipitazioni	
			Massima	Giorno in cui si è verificata	Minima	Giorno in cui si è verificata	Media	Ore 10		Pioggia e neve fusa mm.	Neve cm.
Gennaio 1940	703,95	760,17	6,9	14	—10,8	20	— 1,56	3,23	76,2	5,0	6
Febbraio	704,90	760,55	13,2	20	—10,4	15	1,54	4,33	78,5	13,2	10
Marzo	705,58	760,16	15,5	23	— 2,2	8	6,59	5,72	76,5	28,8	—
Aprile	704,92	758,67	21,8	20	1,2	13	10,61	7,16	76,8	62,2	—
Maggio	703,77	756,67	23,9	6	5,2	17	13,51	9,42	75,5	123,8	—
Giugno	705,77	758,46	26,9	9	9,0	25	16,83	11,18	76,7	230,6	—
Luglio	706,82	759,12	27,6	26	12,9	14	19,33	12,67	72,8	58,3	—
Agosto	708,44	760,82	27,2	4	11,3	23	19,59	12,67	73,3	23,3	—
Settembre	707,80	760,63	25,9	6	4,7	30	16,79	11,12	75,7	29,4	—
Ottobre	705,16	759,01	17,7	6	4,1	30	10,16	8,37	88,2	90,8	—
Novembre	705,60	760,26	14,4	2	0,5	30	6,36	5,30	72,6	21,6	—
Dicembre	706,93	763,38	8,4	5	— 8,3	24	— 0,97	2,76	63,4	2,0	7
Media 1940 o somma	705,81	759,82	13,36	—	7,34	—	10,01	7,82	75,1	689,0	23
Gennaio 1941	700,51	756,24	7,2	26	— 6,8	15	— 0,42	3,87	84,4	145,2	123
Febbraio	699,91	755,13	10,5	8	— 4,5	3	1,71	4,08	74,0	63,8	51
Marzo	704,66	759,20	18,6	24	— 1,0	19	6,43	5,15	72,2	35,8	2
Aprile	702,58	756,41	20,0	21	1,4	10	9,28	7,01	81,8	195,4	—
Maggio	703,49	756,87	21,0	22	2,8	5	11,93	8,08	78,4	118,6	—
Giugno	707,68	760,16	28,2	21	10,3	14	18,67	12,48	76,0	86,4	—
Luglio	707,41	759,49	28,0	5 e 6	13,8	31	20,84	13,95	75,4	69,8	—
Agosto	706,56	758,98	25,5	25	11,3	1	18,65	12,87	77,8	95,8	—
Settembre	710,52	763,78	24,0	4	9,3	17	15,77	10,08	75,2	135,6	—
Ottobre	707,59	761,58	18,6	6	1,0	29 e 30	10,48	7,89	75,9	83,2	—
Novembre	707,85	763,12	11,2	6, 8 e 13	— 2,5	15	4,25	5,29	84,5	98,4	—
Dicembre	710,14	765,96	13,8	25	— 6,4	29	2,70	3,35	58,7	0,4	—
Media 1941 o somma	705,77	759,77	13,35		7,42		10,07	7,86	75,7	1128,4	176
Gennaio 1942	703,17	759,46	6,0	25	— 8,9	23	— 2,17	3,28	83,7	10,4	—
Febbraio	702,24	757,94	6,0	26	— 4,7	17	0,27	3,68	76,8	93,0	58
Marzo	705,35	760,27	16,1	31	0,2	23	7,46	6,45	81,6	83,8	—
Aprile	705,35	759,30	19,3	11	2,6	30	9,69	7,10	79,8	107,0	—
Maggio	706,55	759,66	26,5	19	3,5	2	14,47	9,83	76,0	25,4	—
Giugno	707,58	760,05	28,6	7	8,4	18	18,67	10,39	65,6	42,8	—
Luglio	707,51	759,57	29,8	26	10,5	19	20,97	12,10	65,2	36,8	—
Agosto	708,65	760,96	27,3	29	11,0	6	20,05	12,39	70,1	92,7	—
Settembre	708,29	760,97	27,5	5	5,2	28 e 29	17,80	12,50	80 5	82,2	—
Ottobre	709,04	762,48	22,5	3 e 5	8,4	23	13,86	9,33	77,4	74,4	—
Novembre	708,03	763,02	13,4	1	— 1,8	26	5,75	5,21	69,6	7,2	—
Dicembre	709,98	765,60	9,0	7	— 3,2	29 e 30	3,54	4,31	74,5	37,6	15
Media 1942 o somma	706,89	760,80	14,15		8,34		10,93	8,12	75,3	692,5	73
Gennaio 1943	706,05	761,98	7,6	25	— 4,7	12	0,66	3,75	76,0	21,0	21
Febbraio	711,81	767,25	15,6	21	— 2,0	11	5,12	4,04	59,8	12,6	6
Marzo	709,10	764,09	20,1	2	0,4	7	7,46	5,16	66,5	52,8	—
Aprile	709,71	763,42	23,0	18	1,4	9	12,71	7,05	63,1	49,8	—
Maggio	708,27	761,34	27,0	16	6,0	10	15,46	9,27	68,9	80,6	—
Giugno	708,39	760,84	30,0	26	11,0	8 e 18	18,98	10,42	60,9	44,0	—
Luglio	707,25	759,28	31,6	18	12,5	1	21,09	12,36	64,2	47,2	—
Agosto	708,08	759,95	32,1	18	13,0	28	22,40	13,67	66,8	32,2	—
Settembre	708,17	760,84	25,0	3 e 6	10,0	28	17,81	12,39	80,0	56,8	—
Ottobre	709,53	763,21	21,0	4 e 5	7,4	16	12,79	9,45	84,8	47,6	—
Novembre	705,83	760,82	14,6	3	— 1,2	18	4,87	4,79	73,3	88,8	34
Dicembre	709,74	765,31	8,5	30	— 0,4	3 e 4	3,68	4,76	76,0	94,4	8
Media 1943 o somma	708,50	762,33	15,64	—	9,31	—	11,96	8,12	70,1	627,8	69

II. - MOVIMENTO NATURALE E MIGRATORIO NEL CORSO DELL'ANNO

Movimento della popolazione presente e residente nel corso dell'anno

Tavola 4

MESE	Numero degli abitanti esistenti al 1° del mese nella popolazione		Nati vivi nella popolazione		Morti nella popolazione		Differenza dei nati vivi sui morti nella popolazione		Immigrati nella popolazione		Emigrati dalla popolazione		Differenza degli immigr. sugli emigrati nella popolazione		Aumento (+) o diminuzione (—) nella popolazione		Numero degli abitanti esistenti alla fine del mese nella popolazione			
																	presente		residente	
	pres.	resid.	pres.	resid.	pres.	resid.	pres.	resid.	pres.	resid.	pres.	resid.	pres.	resid.	pres.	resid.	M.	F.	M.	F.
Gennaio 1942	716.261	711.322	720	668	1.074	967	— 354	— 299	2.010	2.014	1.189	1.189	+ 821	+ 825	+ 467	+ 526	334.018	382.710	329.074	382.47
Febbraio	716.728	711.848	730	645	842	789	— 112	— 144	1.846	1.846	1.029	1.029	+ 817	+ 817	+ 705	+ 673	334.243	383.190	329.270	383.47
Marzo	717.433	712.521	815	740	863	799	— 48	— 59	1.690	1.690	1.239	1.239	+ 451	+ 451	+ 403	+ 392	334.322	383.514	329.339	383.52
Aprile	717.836	712.913	748	696	817	748	— 69	— 52	1.359	1.360	1.415	1.415	— 56	— 55	— 125	— 107	334.241	383.470	329.277	383.51
Maggio	717.711	712.806	822	742	813	733	+ 21	+ 9	1.304	1.304	1.437	1.437	— 133	— 133	— 154	— 124	334.181	383.376	329.246	383.41
Giugno	717.557	712.682	754	715	701	662	+ 53	+ 53	1.180	1.180	1.701	1.701	— 521	— 521	— 468	— 468	334.107	382.982	329.162	383.01
Luglio	717.089	712.214	722	683	812	720	— 90	— 37	1.441	1.441	2.198	2.198	— 757	— 757	— 847	— 794	333.814	382.398	328.933	382.48
Agosto	716.242	711.420	755	731	715	655	+ 40	+ 76	1.023	1.024	1.547	1.547	— 524	— 523	— 484	— 447	333.726	382.032	328.833	381.14
Settembre	715.758	710.973	713	669	648	658	+ 65	+ 11	1.040	1.040	1.738	1.738	— 698	— 698	— 633	— 687	333.555	381.570	328.635	381.61
Ottobre	715.125	710.286	657	642	803	759	— 146	— 117	1.380	1.380	2.041	2.041	— 661	— 661	— 807	— 778	333.116	381.202	328.219	381.28
Novembre	714.318	709.508	422	402	971	806	— 549	— 404	1.581	1.581	1.504	1.504	+ 77	+ 77	— 472	— 407	332.731	381.115	327.873	381.23
Dicembre	713.846	709.101	293	301	1.217	1.111	— 924	— 810	935	935	1.024	1.024	— 89	— 89	—1.013	— 899	332.977	380.756	327.302	380.9
Totali 1942	716.261	711.322	8.151	7.634	10.306	9.487	—2155	—1853	16.789	16.795	18.062	18.062	—1.273	—1.267	—3.428	— 3.120	712.833		708.202	
Gennaio 1943	712.833	708.202	186	438	752	883	— 566	— 445	876	876	1.579	1.579	— 705	— 705	—1.271	— 1.150	331.443	380.119	326.730	380.32
Febbraio	711.562	707.052	230	705	612	734	— 382	— 29	802	802	2.003	2.003	—1.201	—1.201	—1.583	— 1.230	330.812	379.167	326.313	379.58
Marzo	709.979	705.822	258	677	507	828	— 249	— 151	664	664	2.993	2.993	—2.329	—2.329	—2.578	— 2.480	329.918	377.683	325.473	377.88
Aprile	707.401	703.342	325	525	468	721	— 143	— 196	700	700	2.776	2.776	—2.076	—2.076	—2.219	— 2.272	329.233	375.949	324.769	376.38
Maggio	705.182	701.070	358	648	413	729	— 55	— 81	636	636	2.715	2.715	—2.079	—2.079	—2.134	— 2.160	328.550	374.689	324.065	374.83
Giugno	703.048	698.992	332	557	349	868	— 17	— 311	688	688	1.608	1.608	— 920	— 920	— 937	— 1.231	328.290	373.821	323.662	376.06
Luglio	702.111	697.671	278	240	765	867	— 487	— 627	619	619	1.623	1.625	—1.006	—1.006	—1.493	— 1.633	327.704	372.914	323.016	373.02
Agosto	700.618	696.036	185	646	523	761	— 338	— 155	627	627	1.590	1.590	— 963	— 963	—1.301	— 1.118	327.208	372.109	322.645	372.21
Settembre	699.317	694.920	168	550	359	632	— 182	— 82	422	422	2.296	2.296	—1.874	—1.874	—2.056	— 1.956	326.668	370.821	321.923	371.06
Ottobre	697.261	692.964	225	769	389	691	— 164	+ 78	496	496	1.196	1.196	— 698	— 698	— 862	— 622	326.156	370.243	321.770	370.57
Novembre	696.399	692.342	312	650	602	809	— 290	— 159	488	488	1.049	1.049	— 641	— 641	— 931	— 800	325.808	369.660	321.583	370.01
Dicembre	695.468	691.542	290	525	548	691	— 258	— 169	647	647	1.172	1.172	— 525	— 525	— 783	— 694	325.527	369.152	321.266	369.58
Totali 1943	712.833	708.202	3.147	6.882	6.278	9.219	—3131	—2337	7.583	7.583	22.600	22.600	—15.017	—15.017	—18.148	—17.354	696.685		690.848	

Tavola 5

Riassunto (1° Gennaio - 31 Dicembre 1943) del movimento demografico nella popolazione residente ripartito per raggruppamenti di zone statistiche.

Raggruppamenti statistici	Numero degli abitanti al 21-4-1936-XIV	Numero degli abitanti al 1-1-1943-XXI	AUMENTI				DIMINUZIONI				IN COMPLESSO		Numero degli abitanti al 31-12-1943-XXI
			Nati vivi	Immigrati	Cambiamenti di abitazione (*)	TOTALE	Morti	Emigrati	Cambiamenti di abitazione (*)	TOTALE	Aumento	Diminuzione	
I	46.968	52.380	429	862	2.538	3.829	622	1.965	2.870	5.457	—	1.628	50.752
II	30.313	33.225	218	491	1.151	1.860	383	1.701	1.896	3.980	—	2.120	31.105
III	25.404	28.539	238	350	1.279	1.867	341	1.040	1.455	2.836	—	969	27.570
IV	50.651	55.546	481	706	1.933	3.120	715	2.031	1.824	4.570	—	1.450	54.096
V	51.458	59.459	547	826	2.309	3.682	654	3.041	2.111	5.806	—	2.124	57.335
VI	19.407	21.165	214	215	1.007	1.436	328	655	810	1.793	—	357	20.808
VII	25.615	27.820	209	372	1.014	1.595	775	846	1.284	2.905	—	1.310	26.510
VIII	21.889	23.779	211	239	959	1.409	506	738	608	1.852	—	443	23.336
IX	40.771	45.859	417	442	1.855	2.714	474	1.989	2.236	4.699	—	1.985	43.874
X	13.942	15.253	128	95	536	759	166	294	391	851	—	92	15.161
XI	30.502	33.840	236	213	1.405	1.954	581	699	1.623	2.903	—	949	32.891
XII	10.112	11.219	98	44	497	639	104	217	648	969	—	330	10.889
XIII	46.019	56.072	689	601	2.802	4.092	572	2.078	2.450	5.100	—	1.008	55.064
XIV	34.009	38.555	415	263	1.715	2.393	320	1.189	2.034	[illegible]	—	1.150	37.405
XV	54.286	59.801	634	435	1.640	2.709	646	920	1.588	3.154	—	445	59.356
XVI	29.722	33.149	360	250	1.057	1.667	364	557	972	1.893	—	226	32.923
XVII	12.668	14.041	120	106	561	787	142	213	453	808	—	21	14.020
XVIII	14.370	17.522	200	177	899	1.276	136	502	1.183	1.821	—	545	16.977
XIX	13.970	15.961	184	230	719	1.133	401	550	476	1.427	—	294	15.667
XX	23.173	26.382	249	229	773	1.251	379	525	579	1.483	—	232	26.150
XXI	8.219	10.215	115	114	285	514	111	267	234	612	—	98	10.117
XXII	7.239	8.027	94	106	359	559	194	168	137	499	60	—	8.087
XXIII	4.449	4.823	47	55	242	344	48	81	56	185	159	—	4.982
XXIV	5.994	6.271	48	99	418	565	140	281	127	548	17	—	6.288
XXV	7.965	8.731	114	63	212	389	117	53	120	290	99	—	8.830
Indeterm.		568	87			87					87	—	655
TOTALI	629.115	708.202	6.882	7.583	28.165	42.630	9.219	22.600	28.165	59.984	422	17.776	698.848

(*) Nella presente tavola non sono compresi i cambiamenti di abitazione avvenuti nello stesso raggruppamento statistico.

Tavola 6

III. - NUZIALITÀ

Matrimoni celebrati nell'anno 1943 (1° Gennaio - 31 Dicembre) secondo il raggruppamento statistico di residenza degli sposi.

RESIDENZA DELLO SPOSO — RESIDENZA DELLA SPOSA

RAGGRUPPAMENTI STATISTICI	ZONE STATISTICHE CORRISPONDENTI AI RAGGRUPPAMENTI (vedi: pianta Città di Torino suddivisa in zone statistiche ed elenco nominativo dei raggruppamenti statistici)	I 1-2-3-4	II 5-8	III 6-7	IV 9-9 bis-19-20	V 10-18-26-27-28	VI 11	VII 12	VIII 13-14-15-71	IX 16-17-17 bis	X 21-22	XI 23-24	XII 25	XIII 29-30-31-32	XIV 33-34-35	XV 36-37-38-39-40-41-68	XVI 42-43-44-45-46-66-67	XVII 47-48-49-65	XVIII 50-51-52-63-64	XIX 53-54-55-56	XX 57-58	XXI 59-60-61-62-89-90-91-92	XXII 69-70-87-88	XXIII 72-73-80-81	XXIV 74-75-82-83-84-85-86	XXV 76-77-78-79	Ignoto	Totale sposi residenti in Torino, che hanno celebrato il matrimonio in Torino, classificate secondo la zona di residenza dello sposo	Sposi residenti in altri Comuni, che hanno celebrato il matrimonio in Torino, classificate secondo la zona di residenza dello sposo	Totale complessivo delle spose che hanno celebrato il matrimonio in Torino
I	1-2-3-4	79	5	8	14	14	1	1	5	6	4	13	1	9	7	5	3	2	1	2	5	1	1	3	—	2	—	192	10	202
II	5-8	8	20	4	7	10	2	1	3	4	1	4	2	4	2	3	2	4	1	1	2	—	1	—	—	—	—	89	3	92
III	6-7	8	4	42	9	3	6	—	5	7	2	2	1	1	3	1	2	—	1	2	1	—	—	3	—	—	—	103	9	112
IV	9-9bis-19-20	13	5	7	88	6	6	1	4	8	—	4	2	9	4	9	1	1	5	3	17	2	2	1	—	1	—	199	4	203
V	10-18-26-27-28	14	5	8	20	69	1	1	3	10	3	—	2	8	13	6	3	—	2	6	3	2	2	—	—	—	—	181	7	188
VI	11	2	1	2	2	5	25	2	3	4	8	2	1	5	3	6	2	—	—	—	—	—	—	—	1	—	—	76	2	76
VII	12	5	2	1	2	1	2	25	—	2	1	7	3	3	—	4	—	—	1	1	1	—	1	—	—	1	—	63	4	67
VIII	13-14-15-71	5	1	2	6	7	1	—	32	5	4	3	—	7	3	3	1	1	—	—	3	—	1	—	2	—	—	87	4	91
IX	16-17-17 bis	12	4	2	4	5	3	6	3	58	2	2	3	11	6	6	6	2	—	2	1	—	1	—	—	—	—	139	3	142
X	21-22	4	1	3	1	1	3	5	1	1	20	1	2	2	—	3	—	1	—	—	—	1	—	2	—	—	—	52	1	53
XI	23-24	8	2	1	6	3	1	3	1	2	2	51	1	4	1	19	7	2	—	3	1	—	—	1	—	2	—	121	4	125
XII	25	1	4	1	3	—	1	4	1	3	—	1	9	—	1	3	3	—	—	—	1	—	—	—	—	—	—	36	2	38
XIII	29-30-31-32	14	4	1	5	9	5	2	4	12	3	3	2	78	12	5	2	5	6	1	2	—	—	1	—	—	—	176	8	184
XIV	33-34-35	3	1	4	8	3	1	—	3	5	—	—	2	12	53	1	5	1	1	5	2	—	1	—	—	—	—	111	3	114
XV	36-37-38-39-40-41-68	7	2	6	2	3	3	5	1	4	6	10	2	7	2	108	7	4	1	1	1	1	—	2	—	5	—	190	16	206
XVI	42-43-44-45-46-66-67	3	—	2	3	3	2	4	1	6	1	4	3	4	2	6	54	2	—	—	2	1	—	—	2	—	—	105	4	109
XVII	47-48-49-65	3	1	—	2	—	1	1	1	1	—	1	1	2	—	5	3	21	2	—	—	1	—	—	—	—	—	46	1	47
XVIII	50-51-52-63-64	3	—	—	—	1	—	—	—	3	3	—	1	5	2	—	2	—	28	—	1	—	—	—	—	—	—	49	1	50
XIX	53-54-55-56	1	2	—	2	3	1	1	1	1	—	—	—	—	1	3	2	—	1	19	4	2	1	—	—	—	—	45	2	47
XX	57-58	5	2	—	7	3	—	1	—	2	2	1	—	2	2	2	3	—	—	—	34	1	—	—	—	—	—	67	1	68
XXI	59-60-61-62-89-90-91-92	1	—	—	2	1	—	—	—	—	—	—	1	—	—	—	—	—	—	—	3	8	—	1	—	—	—	17	1	18
XXII	69-70-87-88	—	1	—	1	3	1	—	—	—	—	—	—	1	1	—	—	—	—	—	—	—	12	—	—	—	—	20	—	20
XXIII	72-73-80-81	1	—	—	—	—	1	—	1	1	—	2	1	—	—	—	—	—	—	—	—	—	—	6	—	—	—	13	—	13
XXIV	74-75-82-83-84-85-86	—	2	—	2	—	—	—	1	—	1	—	—	—	—	—	—	—	—	—	1	—	—	—	7	—	—	14	—	14
XXV	76-77-78-79	—	—	—	1	1	—	—	1	1	—	—	—	1	—	1	2	1	—	—	—	—	—	1	1	14	—	28	1	29
	Ignote	—	—	—	—	—	—	—	—	—	—	—	—	—	—	—	—	—	—	—	—	—	—	—	—	—	—	—	—	—
	Totale sposi residenti in Torino, che hanno celebrato il matrimonio in Torino, classificati secondo la zona di residenza della sposa	200	69	94	197	151	67	63	75	166	63	111	40	175	118	202	110	17	73	46	85	19	21	21	13	25	—	2.217	91	2.308
	Sposi residenti in altri Comuni, che hanno celebrato il matrimonio in Torino, classificati secondo la zona di residenza della sposa	48	20	26	35	50	14	10	15	31	7	16	5	50	15	45	21	8	14	9	25	6	2	5	2	6	—	685	(a) 38	(b) 523
	Totale complessivo degli sposi che hanno celebrato il matrimonio in Torino	248	89	120	232	201	81	73	90	177	70	127	45	225	133	247	131	55	87	55	110	25	23	26	15	31	—	2.902	(c) 129	(d) 2.831

(a) Totale matrimoni tra sposi entrambi non residenti.

(b) Totale matrimoni tra sposa residente e sposo non residente.

(c) Totale matrimoni tra sposo residente e sposa non residente.

(d) Totale complessivo matrimoni celebrati in Torino, dal 1° Gennaio al 31 Dicembre 1943.

Tavola 7

Mese di DICEMBRE

Matrimoni secondo il rito di celebrazione, lo stato civile, l'alfabetismo, il motivo della non sottoscrizione e il grado di parentela degli sposi (1). Prestiti familiari concessi (2)

RITO CON CUI SONO STATI CELEBRATI	Fra celibi e			Fra vedovi e			Fra divorziati e			TOTALE matrimoni		Atti sottoscritti			Atti non sottoscritti	Matrimoni fra parenti e affini				Totale prestiti concessi a sensi R.D.L. 21 agosto 1937 n. 1542
	Nubili	Vedove	Divorziate	Nubili	Vedove	Divorziate	Nubili	Vedove	Divorziate	Cifre assolute	Perc. per ogni 100 matrimoni	Da ambedue gli sposi	Dal solo sposo	Dalla sola sposa		Tra cugini di 1° grado	Tra zii e nipoti	Tra zie e nipoti	Tra cognati	
Civile	3	—	—	—	—	—	—	—	—	3	1,55	3	—	—	—	—	—	—	—	×
Religioso: cattolico	152	11	—	18	9	—	—	—	—	190	97,93	190	—	—	—	2	—	—	—	×
Religioso: valdese	1	—	—	—	—	—	—	—	—	1	0,52	1	—	—	—	—	—	—	—	×
Religioso: di altre religioni cristiane (3)	—	—	—	—	—	—	—	—	—	—	—	—	—	—	—	—	—	—	—	×
Religioso: ebraico	—	—	—	—	—	—	—	—	—	—	—	—	—	—	—	—	—	—	—	×
Religioso: di altre religioni	—	—	—	—	—	—	—	—	—	—	—	—	—	—	—	—	—	—	—	×
TOTALI	156	11	—	18	9	—	—	—	—	194		194	—	—	—	2	—	—	—	—
Proporzione per ogni 100 matrim.	80,41	5,67	—	9,28	4,64	—	—	—	—		100		—	—	—	1,03	—	—	—	×

Tavola 8

Mese di DICEMBRE

Matrimoni secondo le combinazioni d'età degli sposi

SPOSI — Età — SPOSE - Età (ad anni compiuti)

SPOSI Età	Meno del 15° anno			15 - 20			21 - 24			25 - 29			30 - 34			35 - 39			40 - 44			45 - 49		
	Rito civile	Rito religioso	Totale	Rito civile	Rito religioso	Totale	Rito civile	Rito religioso	Totale	Rito civile	Rito religioso	Totale	Rito civile	Rito religioso	Totale	Rito civile	Rito religioso	Totale	Rito civile	Rito religioso	Totale	Rito civile	Rito religioso	Totale
Meno di 18 anni	—	—	—	—	—	—	—	1	1	—	—	—	—	—	—	—	—	—	—	—	—	—	—	—
da 18 a 20	—	—	—	—	1	1	—	1	1	—	—	—	—	—	—	—	—	—	—	—	—	—	—	—
da 21 a 24	—	—	—	—	11	11	—	16	16	—	2	2	—	—	—	—	1	1	—	—	—	—	—	—
da 25 a 29	—	—	—	—	11	11	—	20	20	—	19	21	—	5	5	—	—	—	—	—	—	—	—	—
da 30 a 34	—	—	—	—	3	3	—	11	11	—	15	15	—	8	8	—	4	4	—	3	3	—	—	—
da 35 a 39	—	—	—	—	1	1	—	3	3	—	5	5	—	8	8	—	4	4	—	1	1	—	—	—
da 40 a 44	—	—	—	—	—	—	—	1	1	—	—	—	—	5	5	—	4	4	—	3	3	—	1	1
da 45 a 49	—	—	—	—	—	—	1	—	1	—	—	—	—	1	1	—	1	1	—	1	1	—	1	1
da 50 a 54	—	—	—	—	—	—	—	1	1	—	—	—	—	1	1	—	2	2	—	1	1	—	2	2
da 55 a 59	—	—	—	—	—	—	—	—	—	—	—	—	—	—	—	—	—	—	—	—	—	—	3	3
da 60 a 64	—	—	—	—	—	—	—	—	—	—	—	—	—	—	—	—	—	—	—	—	—	—	—	—
da 65 a 69	—	—	—	—	—	—	—	—	—	—	—	—	—	—	—	—	—	—	—	—	—	—	—	—
da 70 ed oltre	—	—	—	—	—	—	—	—	—	—	—	—	—	—	—	—	—	—	—	—	—	—	—	—
TOTALE	—	—	—	—	27	27	1	54	55	2	41	43	—	28	28	—	16	16	—	9	9	—	8	8
Prop. per ogni 100 matrim.			—			13,92			28,35			22,16			14,43			8,25			4,64			4,13

SPOSE - Età (ad anni compiuti)

SPOSI Età	50 - 54			55 - 59			60 - 64			65 - 69			70 anni ed oltre			TOTALE			Proporzione per ogni 100 matrimoni
	Rito civile	Rito religioso	Totale	Rito civile	Rito religioso	Totale	Rito civile	Rito religioso	Totale	Rito civile	Rito religioso	Totale	Rito civile	Rito religioso	Totale	Rito civile	Rito religioso	Totale	
Meno di 18 anni	—	—	—	—	—	—	—	—	—	—	—	—	—	—	—	—	1	1	0,52
da 18 a 20	—	—	—	—	—	—	—	—	—	—	—	—	—	—	—	—	2	2	1,03
da 21 a 24	—	—	—	—	—	—	—	—	—	—	—	—	—	—	—	—	30	30	15,46
da 25 a 29	—	—	—	—	—	—	—	—	—	—	—	—	—	—	—	2	55	57	29,38
da 30 a 34	—	—	—	—	—	—	—	—	—	—	—	—	—	—	—	—	44	44	22,68
da 35 a 39	—	—	—	—	—	—	—	—	—	—	—	—	—	—	—	—	22	22	11,34
da 40 a 44	—	1	1	—	—	—	—	—	—	—	—	—	—	—	—	—	15	15	7,73
da 45 a 49	—	—	—	—	—	—	—	—	—	—	—	—	—	—	—	1	4	5	2,58
da 50 a 54	—	1	1	—	—	—	—	—	—	—	—	—	—	—	—	—	7	7	3,61
da 55 a 59	—	1	1	—	—	—	—	1	1	—	—	—	—	—	—	—	4	4	2,06
da 60 a 64	—	1	1	—	1	1	—	—	—	—	1	1	—	—	—	—	4	4	2,06
da 65 a 69	—	—	—	—	—	1	—	—	—	—	1	1	—	—	—	—	2	2	1,03
oltre 70	—	—	—	—	—	—	—	—	—	—	1	1	—	—	—	—	1	1	0,52
TOTALE	—	4	4	—	1	1	—	1	1	—	2	2	—	—	—	3	191	194	
Prop. per ogni 100 matrim.			2,06			0,52			0,52			1,03			—	1,55	98,45	100	100

(1) Numero dei matrimoni nei cui confronti venne riconosciuto nel mese l'effetto civile. - [Celebrati con rito civile nel corso del mese + celebrati con rito religioso nel corso del mese e registrati allo Stato Civile nel termine di cui agli articoli 8-10 della legge 27 Maggio 1929 n. 847 e 9-10 della legge 24 Giugno 1929 n. 1159 (anche se questo termine è venuto a scadere nei primi 6 giorni del mese successivo) + eventuali matrimoni celebrati con rito religioso nei mesi precedenti e trascritti tardivamente nel mese in corso (legge 27 Maggio 1929 n. 847 precitata, art. 16)].
(2) Sarà specificato il rito religioso in cui sono stati celebrati tali matrimoni. (3) Compreso il numero dei prestiti familiari concessi nel mese anche se si riferiscono a matrimoni avvenuti in mesi precedenti.

Tavola 9

Matrimoni secondo la professione o condizione degli sposi

Mese di DICEMBRE

PROFESSIONE O CONDIZIONE DELLO SPOSO	PROFESSIONE O CONDIZIONE DELLA SPOSA: Addetti all'agricoltura (Rito civile / Rito religioso / Totale)	Industriali (Rito civile / Rito religioso / Totale)	Commercianti (Rito civile / Rito religioso / Totale)	Esercenti Venditrici merci varie Rappresent. (Rito civile / Rito religioso / Totale)	Operaie (Rito civile / Rito religioso / Totale)	Artigiane (Rito civile / Rito religioso / Totale)	Addette a servizi trasp. ed affini (Rito civile / Rito religioso / Totale)	Persone di servizio e di fatica (Rito civile / Rito religioso / Totale)	Personale subalterno dello Stato e di altri Enti Pubblici (Rito civile / Rito religioso / Totale)	Impiegate pubbliche dello Stato Enti Pubbl. comprese insegn. pub. (Rito civile / Rito religioso / Totale)
Addetti all'agricoltura	— — —	— — —	— — —	— — —	— 1 1	— — —	— — —	— 1 1	— — —	— — —
Industriali	— — —	— — —	— — —	— — —	— — —	— — —	— — —	— — —	— — —	— — —
Commercianti in grosso in genere	— — —	— — —	— — —	— — —	— — —	— — —	— — —	— — —	— — —	— 1 1
Esercenti, venditori merci varie, rappresentanti	— — —	— — —	— — —	— — —	— — —	— — —	— — —	— — —	— — —	— — —
Operai	— — —	— — —	— — —	— — —	— 42 42	— — —	— — —	1 3 3	— — —	— — —
Artigiani	— — —	— — —	— — —	— — —	— 1 1	— — —	— — —	— — —	— — —	— — —
Addetti a servizi trasporti ed affini	— — —	— — —	— — —	— — —	— — —	— — —	— — —	— — —	— — —	— — —
Persone di servizio e fatica	— — —	— — —	— — —	— — —	— 3 3	— — —	— — —	2 2	— — —	— — —
Personale subalterno dello Stato e di altri Enti Pubblici	— — —	— — —	— — —	— — —	— 1 1	— — —	— — —	— — —	— — —	— — —
Esercito, Marina, Aviazione - Corpi Armati dello Stato e degli Enti Pubblici (esclusi gli Ufficiali)	— — —	— — —	— — —	— — —	— — —	— — —	— — —	— — —	— — —	— — —
Impiegati pubblici civili (Stato ed Enti pubblici compresi insegnanti pubblici)	— — —	— — —	— — —	— — —	— — —	— — —	— — —	— — —	— — —	— 1 1
Ufficiali	— — —	— — —	— — —	— — —	— — —	— — —	— — —	— — —	— — —	— — —
Impiegati privati	— — —	— — —	— — —	— — —	— 4 4	— — —	— — —	1 1	— — —	— 1 1
Professionisti - Arti liberali - Culto - Insegnanti privati	— — —	— — —	— — —	— — —	— 1 1	— — —	— — —	— — —	— — —	— — —
Pensionati	— — —	— — —	— — —	— — —	— — —	— — —	— — —	— — —	— — —	— — —
Proprietari, benestanti, viventi di reddito o a carico della famiglia	— — —	— — —	— — —	— — —	— — —	— — —	— — —	— — —	— — —	— — —
Studenti	— — —	— — —	— — —	— — —	— — —	— — —	— — —	— — —	— — —	— — —
Ricoverati, mendicanti, carcerati	— — —	— — —	— — —	— — —	— — —	— — —	— — —	— — —	— — —	— — —
Disoccupati e condizione ignorata	— — —	— — —	— — —	— — —	— — —	— — —	— — —	— — —	— — —	— — —
TOTALE	— — —	— — —	— — —	— — —	— 56 56	— — —	— — —	7 7	— — —	— 3 3
Proporzione per ogni 100 matrimoni	—	—	—	—	27,03	—	—	3,61	—	1,55

PROFESSIONE O CONDIZIONE DELLA SPOSA	Impiegate private (Rito civile / Rito religioso / Totale)	Professioniste Arti liberali Insegn. priv. (Rito civile / Rito religioso / Totale)	Pensionate (Rito civile / Rito religioso / Totale)	Proprietarie benestanti viventi di reddito o a carico della famiglia (Rito civile / Rito religioso / Totale)	Studentesse (Rito civile / Rito religioso / Totale)	Attendenti a casa (Rito civile / Rito religioso / Totale)	Ricoverate mendicanti Carcerate Prostitute (Rito civile / Rito religioso / Totale)	Disoccupate e condizione ignorata (Rito civile / Rito religioso / Totale)	TOTALI (Rito civile / Rito religioso / Totale)	Proporzione per ogni 100 matrimoni
Addetti all'agricoltura	— — —	— — —	— — —	— — —	— — —	— 3 3	— — —	— — —	— 5 5	2,58
Industriali	— 2 2	— — —	— — —	— 2 2	— — —	— 2 2	— — —	— — —	— 6 6	3,09
Commercianti in grosso in genere	— 5 5	— — —	— — —	— 1 1	— — —	— 6 6	— — —	— — —	— 12 12	6,18
Esercenti, venditori merci varie, rappresentanti	— 2 2	— — —	— — —	— — —	— — —	— — —	— — —	— — —	— 3 3	1,55
Operai	— 9 9	— 1 1	— — —	— — —	— — —	1 29 30	— — —	— — —	1 84 85	43,81
Artigiani	— — —	— — —	— — —	— — —	— — —	— — —	— — —	— — —	— 1 1	0,52
Addetti a servizi trasporti ed affini	— 2 2	— — —	— — —	— — —	— — —	— 1 1	— — —	— — —	— 3 3	1,55
Persone di servizio e fatica	— 1 1	— — —	— — —	— — —	— — —	— 1 1	— — —	— — —	— 7 7	3,61
Personale subalterno dello Stato e di altri Enti Pubblici	— 1 1	— — —	— — —	— — —	— — —	— 2 2	— — —	— — —	— 4 4	2,06
Esercito, Marina, Aviazione - Corpi Armati dello Stato e degli Enti Pubblici (esclusi gli Ufficiali)	— 1 1	— — —	— — —	— — —	— — —	— 3 3	— — —	— — —	— 6 4	2,06
Impiegati pubblici civili (Stato ed Enti pubblici compresi insegnanti pubblici)	— — —	— — —	— — —	1 1 2	— — —	— 3 3	— — —	— — —	— 6 4	2,06
Ufficiali	— — —	— — —	— — —	— 1 1	— — —	— 1 1	— — —	— — —	— 2 2	1,03
Impiegati privati	— 9 9	— 1 1	— — —	— 1 1	— — —	— 12 12	— — —	— — —	— 29 29	14,95
Professionisti - Arti liberali - Culto - Insegnanti privati	— 5 5	1 6 7	— — —	— 1 1	— 1 1	1 12 13	— — —	— — —	2 26 28	14,43
Pensionati	— — —	— — —	— — —	— — —	— — —	— — —	— — —	— — —	— — —	—
Proprietari, benestanti, viventi di reddito o a carico della famiglia	— — —	— — —	— — —	— — —	— — —	— — —	— — —	— — —	— 1 1	0,52
Studenti	— 1 1	— — —	— — —	— — —	— — —	— — —	— — —	— — —	— — —	—
Ricoverati, mendicanti, carcerati	— — —	— — —	— — —	— — —	— — —	— — —	— — —	— — —	— — —	—
Disoccupati e condizione ignorata	— — —	— — —	— — —	— — —	— — —	— — —	— — —	— — —	— — —	—
TOTALE	— 38 38	1 8 9	— — —	— 6 6	— 1 1	2 76 76	— — —	— — —	3 191 196	
Proporzione per ogni 100 matrimoni	— 19,59	4,64	—	3,09	0,52	39,17	—	—	1,55 98,45	100

Tavola 10

Mese di DICEMBRE

Matrimoni secondo le differenze d'età degli sposi

Di età	Numero delle spose di età rispettivamente più vecchie o più giovani dello sposo (1): Da 0 giorni a 6 mesi	Da 6 mesi a 1 anno	Da 1 anno a 2 anni	Da 2 anni a 5 anni	Da 5 anni a 10 anni	Da 10 anni a 15 anni	Da 15 anni a 20 anni	Da 20 anni a 25 anni	Da 25 anni a 30 anni	Da 30 anni a 35 anni	Da 35 anni a 40 anni	Da 40 anni a 45 anni	Da 45 anni a 50 anni	Oltre i 50 anni	TOTALE
Più vecchie	8	1	7	17	7	1	1	—	—	—	—	—	—	—	42
Più giovani	8	9	10	51	43	24	6	2	—	1	—	—	—	—	152
TOTALE	16	10	17	68	50	25	5	2	—	1	—	—	—	—	194
Uguale	—	—	—	—	—	—	—	—	—	—	—	—	—	—	—

(1) A periodi di tempo completi.

Tavola 11

Mese di DICEMBRE

Matrimoni disciolti secondo la causa di scioglimento

	Morte: del marito	Morte: della moglie	Morte: TOTALE	Annullamento: per impotenza del marito	Annullamento: per impotenza della moglie	Annullamento: per altra causa, su richiesta del marito	Annullamento: per altra causa, su richiesta della moglie	Annullamento: per altra causa, su richiesta di ambedue	Annullamento: TOTALE	Divorzio	TOTALE COMPLESSIVO
Cifre assolute	150	70	220	—	—	—	—	—	—	—	220
Proporzioni su 100 scioglim.	68,18	31,82	100	—	—	—	—	—	—	—	100

Tavola 12

Matrimoni secondo la residenza degli sposi

Mese di DICEMBRE

SPOSI \ SPOSE	Residenti in Torino dalla nascita	Residenti in Torino da oltre 20 anni	Residenti in Torino da oltre 10 anni	Residenti in Torino da oltre 5 anni	Residenti in Torino da oltre 2 anni	Residenti in Torino da oltre 1 anno	Residenti in Torino da 1 anno e meno	Resid. in altri Comuni della prov. di Torino	Residenti in prov. di Alessandria	Resid. in Prov. di Asti	Residenti in provincia di Cuneo	Residenti in provincia di Aosta	Residenti in provincia di Vercelli	Residenti in provincia di Novara	Residenti in Liguria	Resid. in Lombardia	Residenti nel Veneto	Residenti nella Venezia Tridentina	Residenti nella Venezia Giulia e Zara	Residenti nell'Emilia	Residenti nell'Italia Centrale	Residenti in Sardegna	Residenti nell'Italia Meridionale	Residenti in Sicilia	Residenti in colonie e Possedimenti italiani	Residenti negli Stati esteri d'Europa	Resid. negli Stati est. di altri continenti	Residenza ignota	TOTALE	Proporzione per ogni 100 matrimoni
Residenti in Torino dalla nascita	21	8	15	6	6	—	1	2	—	—	—	—	—	—	—	1	—	—	—	—	—	—	—	—	—	—	—	—	58	29,89
» » da oltre 20 anni	9	12	6	7	12	—	—	12	—	—	—	—	—	—	—	—	1	—	—	—	—	—	—	—	—	—	—	—	28	14,42
» » » 10 a	5	—	7	6	—	—	—	—	—	—	—	1	—	—	—	—	—	1	—	—	—	—	—	—	—	—	—	—	24	12,36
» » » 5 a	4	—	6	4	1	—	—	1	—	—	—	—	1	—	—	—	—	—	—	—	1	—	—	—	—	—	—	—	18	9,28
» » » 2 a	5	—	2	4	4	1	—	1	—	—	—	—	—	—	—	—	—	—	—	—	—	—	—	1	—	—	—	—	16	8,24
» » » 1 a	—	—	—	—	1	—	—	—	—	—	—	—	—	—	—	—	—	—	—	—	—	—	—	—	—	—	—	—	1	0,52
» » da 1 anno e meno	1	—	—	—	—	—	—	—	—	—	—	—	—	—	—	—	—	—	—	—	—	—	—	—	—	—	—	—	1	0,52
» in altri Com. della Prov. di Torino	5	3	2	—	1	—	—	1	—	—	—	—	—	—	—	—	—	—	—	—	—	—	—	—	—	—	—	—	12	6,18
» in Prov. di Alessandria	1	—	—	—	—	—	—	—	—	—	—	—	—	—	—	—	—	—	—	—	—	—	—	—	—	—	—	—	1	0,52
» in Provincia di Asti	—	—	—	1	—	—	—	—	—	—	—	—	—	—	—	—	—	—	—	—	—	—	—	—	—	—	—	—	1	0,52
» in Prov. di Cuneo	1	1	—	1	—	—	—	—	—	—	—	—	—	—	—	—	—	—	—	—	—	—	—	—	—	—	—	—	3	1,55
» in Provincia di Aosta	—	—	1	1	—	—	—	—	—	—	—	—	—	—	—	—	—	—	—	—	—	—	—	—	—	—	—	—	2	1,03
» in Prov. di Vercelli	1	—	—	1	—	—	—	—	—	—	—	—	—	—	—	—	—	—	—	—	—	—	—	—	—	—	—	—	3	1,55
» in Prov. di Novara	1	—	1	—	1	—	—	—	—	—	—	—	—	—	—	—	—	—	—	—	—	—	—	—	—	—	—	—	3	1,55
» in Liguria	1	—	1	—	—	—	—	—	—	—	—	—	—	—	—	—	—	—	—	—	—	—	—	—	1	—	—	—	3	1,55
» in Lombardia	4	—	—	1	1	—	—	—	—	—	—	—	—	—	—	—	—	—	—	—	—	—	—	—	—	—	—	—	6	3,09
» nel Veneto	2	—	—	1	—	—	—	—	—	—	—	—	—	—	—	—	—	—	—	—	—	—	—	—	—	—	—	—	3	1,55
» nella Venezia Tridentina	—	—	—	—	—	—	—	—	—	—	—	—	—	—	—	—	—	—	—	—	—	—	—	—	—	—	—	—	—	—
» nella Ven. Giulia e Zara	1	—	—	—	1	—	—	—	—	—	—	—	—	—	—	—	—	—	—	—	—	—	—	—	—	—	—	—	2	1,03
» nell'Emilia	1	—	—	—	—	—	—	—	—	—	—	—	—	—	—	—	—	—	—	—	—	—	—	—	—	—	—	—	1	0,52
» nell'Italia Centrale	1	—	—	—	—	1	—	—	—	—	—	—	—	—	—	—	—	—	—	—	—	—	—	—	—	—	—	—	2	1,03
» in Sardegna	—	—	1	—	—	—	—	—	—	—	—	—	—	—	—	—	—	—	—	—	—	—	—	—	—	—	—	—	1	0,52
» nell'Italia Merid.	1	1	—	—	2	—	—	—	—	—	—	—	—	—	—	—	—	—	—	—	—	—	—	—	—	—	—	—	4	2,06
» in Sicilia	—	—	—	—	1	—	—	—	—	—	—	—	—	—	—	—	—	—	—	—	—	—	—	—	—	—	—	—	1	0,52
» in Colonie e Possedimenti italiani	—	—	—	—	—	—	—	—	—	—	—	—	—	—	—	—	—	—	—	—	—	—	—	—	—	—	—	—	—	—
» negli Stati esteri di Europa	—	—	—	—	—	—	—	—	—	—	—	—	—	—	—	—	—	—	—	—	—	—	—	—	—	—	—	—	—	—
» negli Stati esteri di altri continenti	—	—	—	—	—	—	—	—	—	—	—	—	—	—	—	—	—	—	—	—	—	—	—	—	—	—	—	—	—	—
Residenza ignota	—	—	—	—	—	—	—	—	—	—	—	—	—	—	—	—	—	—	—	—	—	—	—	—	—	—	—	—	—	—
TOTALE	65	25	42	25	21	1	2	4	—	—	—	1	1	—	—	1	2	—	—	1	—	1	2	—	—	—	—	194		
Prop. per ogni 100 mat.	33,50	12,88	21,65	12,88	10,82	0,52	1,03	2,06	—	—	—	0,52	0,52	—	—	0,52	1,03	—	—	0,52	—	0,52	1,03	—	—	—	—			100

Tavola 13

Matrimoni contratti e matrimoni disciolti durante l'anno

MESI	Matrimoni contratti: Totale assoluto	Matrimoni contratti: Proporzioni per ogni 1000 abitanti (v. Nota Bene a pag. 2)	Matrimoni disciolti: Totale assoluto	Matrimoni disciolti: Proporzioni per ogni 1000 abitanti (v. Nota Bene a pag. 2)	Rapporto dei contratti coi disciolti: In cifre assolute	Rapporto dei contratti coi disciolti: In proporzioni percentuali (per ogni 100 disciolti)
Dicembre 1963	194	3,29	220	3,73	— 26	88,18
TOTALI 1963	2.831	—	2.597	—	+ 234	109,01

Tavola 14

Mese di DICEMBRE

Prestiti matrimoniali a lavoratori dipendenti ed indipendenti (concessi nel mese dalle Amministrazioni Provinciali).

OGGETTO	RIPARTIZIONE PER CATEGORIA PROFESSIONALE DELLO SPOSO: Industria e commercio	Agricoltura	Altre categorie professionali	In complesso	RIPARTIZIONE PER GRUPPI DI AMMONTARE: da L. 1000 a L. 1500	da L. 1501 a L. 2000	da L. 2001 a L. 2500	da L. 2501 a L. 3000	TOTALE
Numero	—	—	—	—	—	—	—	—	—
Importo complessivo	—	—	—	—	—	—	—	—	—

Tavola 15

Matrimoni di rito religioso cattolico secondo le parrocchie in cui vennero celebrati

	PARROCCHIE	Luglio 1943	Agosto	Settembre	Ottobre	Novembre	Dicembre
1	Metropolitana (San Giovanni)	3	6	1	—	5	8
2	San Filippo (Cura di Sant'Eusebio)	1	2	—	1	—	—
3	San Tommaso	1	2	—	2	1	1
4	Santa Teresa	2	1	1	—	—	3
5	Santa Maria di Piazza (Cura della Assunzione di Maria Vergine)	2	—	1	3	—	1
6	Sant'Agostino (Cura dei Ss. Filippo e Giacomo)	3	6	1	4	5	7
7	Madonna del Carmine	2	2	1	3	1	—
8	San Dalmazzo	—	1	—	2	—	1
9	Corpus Domini	1	1	—	2	1	1
10	San Francesco da Paola	1	1	5	2	3	2
11	San Carlo	2	2	—	2	2	1
12	Santa Barbara	4	—	2	—	—	2
13	SS. Annunziata	1	2	3	3	3	8
14	Madonna degli Angeli	4	—	2	5	5	6
15	San Gioachino (Cura dei SS. Simone e Giuda)	11	11	10	10	10	6
16	Gran Madre di Dio	3	1	3	3	2	4
17	San Massimo	2	2	2	4	1	4
18	Crocetta (Vicaria B. V. delle Grazie e di Sant'Eusebio)	2	6	8	1	7	10
19	SS. Pietro e Paolo	2	12	8	3	7	4
20	San Donato (Cura della Immacolata Concezione)	15	6	6	7	5	16
21	Santa Giulia	3	6	3	2	4	5
22	Sacro Cuore di Gesù	—	—	—	—	—	—
23	San Secondo	11	1	4	3	3	4
24	Santi Angeli Custodi	1	3	3	2	5	1
25	Sant'Alfonso	3	8	10	7	4	6
26	SS. Nome di Gesù	3	1	4	—	2	4
27	Gesù Nazareno	1	7	4	1	3	2
28	Sacro Cuore di Maria	2	5	2	—	—	3
29	Maria Ausiliatrice	2	3	2	2	3	3
30	Santa Croce	1	3	2	1	1	1
31	Santa Teresa del Bambino Gesù	1	3	2	—	1	2
32	Patrocinio di San Giuseppe	8	7	2	3	3	4
	Da riportare	137	132	105	89	91	115

	PARROCCHIE	Luglio 1943	Agosto	Settembre	Ottobre	Novembre	Dicembre
	Riporto	137	132	105	89	91	115
33	San Pellegrino Laziosi	3	3	6	4	1	—
34	Madonna della Divina Provvidenza	1	3	2	5	7	—
35	Sant'Agnese	2	1	1	2	—	—
36	N. Signora del SS. Sacramento	1	—	2	3	—	—
37	Santa Rita da Cascia	5	2	5	2	3	—
38	San Giorgio	2	—	1	3	2	2
39	Madonna di Campagna (Cura della SS. Annunziata)	9	2	1	6	9	—
40	Lurento (Prevost. dei Santi Bernardo e Brigida)	3	2	3	1	5	—
41	Madonna del Pilone (Cura della SS. Annunziata e di San Giovanni Decollato)	—	3	1	1	2	—
42	Pozzo Strada (Natività di M. V.)	3	1	7	2	—	—
43	N. Signora della Pace	7	15	11	10	8	—
44	N. Signora della Salute	1	1	5	2	1	—
45	San Bernardino	7	6	4	5	5	—
46	San Gaetano	6	4	3	7	2	—
47	Lingotto (Prevostura della Concezione di M. V. e S. Giovanni Battista)	3	6	8	2	3	—
48	Maria SS. Speranza Nostra	10	3	2	2	2	—
49	Gesù Adolescente	6	2	7	4	5	—
50	M. V. Addolorata (Pilonetto)	—	2	—	1	—	—
51	Annunzione di M. V. (Reaglie)	1	—	—	—	1	—
52	San Giacomo (Abbadia di Stura)	3	6	4	1	1	—
53	San Giovanni Battista Decollato (Sassi)	3	2	6	1	1	—
54	San Grato (Mongreno)	—	1	—	—	—	—
55	San Pietro in Vincoli (Cavoretto)	1	1	—	1	1	—
56	Santa Maria (Superga)	—	—	—	—	—	—
57	Santa Margherita (Santa Margherita)	—	—	1	—	—	—
58	San Vito (San Vito)	—	—	2	—	1	—
59	Visitazione di M. V. (Mirafiori)	—	—	—	1	—	—
60	N. S. del Sacro Cuore di Gesù	9	11	8	8	5	—
61	San Giuseppe Cottolengo	1	1	1	1	1	—
62	Sacre Stimmate di San Francesco d'Assisi	1	3	1	2	2	—
63	Sant'Anna	6	2	2	1	1	—
—	Matrimoni celebrati in Ospedali	—	—	1	—	—	—
	TOTALI	238	233	207	166	163	1

Tavola 16

Matrimoni secondo il luogo di nascita degli sposi

Mese di DICEMBRE

SPOSI	SPOSE: Nate in Torino	Nate in altri Comuni della Provincia di Torino	Nate in Provincia di Alessandria	Nate in Provincia di Aosta	Nate in Provincia di Asti	Nate in Provincia di Cuneo	Nate in Provincia di Novara	Nate in Provincia di Vercelli	Nate in Liguria	Nate in Lombardia	Nate nel Veneto	Nate nella Venezia Tridentina	Nate nella Venezia Giulia e Zara	Nate in Emilia	Nate in Italia Centrale	Nate in Sardegna	Nate in Italia Meridionale	Nate in Sicilia	Nate nelle Colonie e possedimenti italiani	Nate negli Stati esteri d'Europa	Nate negli Stati esteri di altri continenti	Nate in località ignota	TOTALE
Nati in Torino	25	9	—	—	4	2	1	2	1	1	8	—	1	2	—	—	2	2	—	2	2	—	64
» in altri Comuni della Provincia di Torino	3	2	1	1	2	2	—	1	—	2	1	—	—	2	—	—	—	—	—	—	—	—	18
» in Provincia di Alessandria	5	—	—	—	—	—	—	—	—	—	—	—	—	—	—	—	—	—	—	—	—	—	7
» » di Aosta	1	—	—	—	—	—	—	1	—	—	—	—	—	—	1	—	—	—	—	—	—	—	3
» » di Asti	3	1	1	—	—	—	—	—	—	1	—	—	—	1	—	—	—	—	—	—	—	—	7
» » di Cuneo	4	—	—	—	1	4	—	—	—	—	3	—	—	—	—	—	—	—	—	—	—	—	11
» » di Novara	1	—	—	—	—	—	—	—	—	—	—	—	—	—	—	—	—	—	—	—	—	—	2
» » di Vercelli	2	2	—	—	—	—	—	—	—	1	—	1	—	—	—	—	1	—	—	—	—	—	7
» in Liguria	3	—	1	—	—	—	—	—	—	—	—	—	—	1	1	—	—	—	—	—	—	—	6
» in Lombardia	2	—	—	—	—	—	—	—	—	2	4	—	—	—	—	—	1	—	—	—	—	—	9
» nel Veneto	8	—	—	—	—	1	—	—	—	—	3	—	—	—	1	—	1	—	—	—	—	—	14
» nella Venezia Tridentina	—	—	—	—	—	—	—	—	—	—	—	1	—	—	—	—	—	—	—	—	—	—	1
» nella Venezia Giulia e Zara	1	—	—	—	—	—	—	—	—	—	—	—	1	—	—	—	—	—	—	—	—	—	2
» nell'Emilia	1	1	—	1	—	1	—	—	—	—	—	—	—	1	—	—	1	—	—	—	—	—	5
» nell'Italia Centrale	3	—	—	—	1	—	—	—	—	—	—	—	1	—	—	—	—	—	—	—	—	—	5
» in Sardegna	1	—	—	—	—	—	—	—	—	—	2	—	—	—	—	—	1	—	—	—	—	—	4
» nell'Italia Meridionale	4	1	1	—	—	1	—	1	—	1	4	—	—	—	—	1	2	1	—	1	—	—	20
» in Sicilia	2	—	1	—	—	—	—	—	—	—	—	—	—	—	2	1	1	2	—	—	—	—	6
» nelle Colonie e poss. italiani	—	—	—	—	—	—	—	—	—	—	—	—	—	—	—	—	—	—	—	—	—	—	—
» negli Stati esteri d'Europa	—	—	—	—	1	1	—	—	—	—	—	—	—	—	—	—	—	—	—	—	—	—	2
» negli Stati esteri di altri continenti	1	1	—	—	—	—	—	—	—	—	—	—	—	—	—	—	—	—	—	—	—	—	2
» in località ignota	—	—	—	—	—	—	—	—	—	—	—	—	—	—	—	—	—	—	—	—	—	—	—
TOTALE	70	17	5	2	12	12	1	5	1	8	25	2	2	6	5	2	9	5	—	3	2	—	196
Proporzione per ogni 100 matrimoni	36,09	8,76	2,58	1,03	6,18	6,18	0,52	2,58	0,52	4,12	12,88	1,03	1,03	3,09	2,58	1,03	4,64	2,58	—	1,55	1,03	—	

Tavola 17

Matrimoni - Confronti con le risultanze del quadriennio precedente

MESI	1939: Popolaz. presente media mensile (1)	1939: Numero dei matrimoni	1939: Proporzione per ogni 1000 abitanti (2)	1940: Popolaz. presente media mensile (1)	1940: Numero dei matrimoni	1940: Proporzione per ogni 1000 abitanti (2)	1941: Popolaz. presente media mensile (1)	1941: Numero dei matrimoni	1941: Proporzione per ogni 1000 abitanti (2)	1942: Popolaz. presente media mensile (1)	1942: Numero dei matrimoni	1942: Proporzione per ogni 1000 abitanti (2)	1943: Popolaz. presente media mensile (1)	1943: Numero dei matrimoni	1943: Proporzione per ogni 1000 abitanti (2)
Gennaio	690.737	255	4,35	702.292	299	5,03	709.110	231	3,84	716.495	262	4,31	712.198	173	2,86
Febbraio	692.043	301	5,67	703.555	281	5,04	709.980	265	4,87	717.081	260	4,73	710.771	214	3,92
Marzo	693.375	167	2,83	704.856	363	6,08	711.004	188	3,11	717.635	207	3,40	708.670	258	4,29
Aprile	691.734	667	11,68	705.725	486	8,40	711.682	395	6,75	717.774	516	8,75	706.292	272	4,69
Maggio	696.100	417	7,05	705.902	434	7,26	712.168	356	5,89	717.634	442	7,25	704.115	337	5,64
Giugno	697.169	372	6,49	706.101	439	7,59	712.767	361	6,21	717.723	405	6,87	702.580	338	5,85
Luglio	697.789	400	6,75	706.866	236	3,94	713.226	318	5,25	716.666	292	4,80	701.365	245	4,11
Agosto	698.451	559	9,12	706.970	393	6,56	713.709	433	7,14	716.000	378	6,22	699.968	240	4,04
Settembre	699.018	421	7,33	707.085	347	5,99	714.211	414	7,05	715.442	378	6,43	698.289	217	3,78
Ottobre	698.998	429	7,23	707.134	466	7,78	714.786	464	7,64	714.722	398	6,56	696.830	173	2,92
Novembre	699.326	297	5,17	707.416	315	5,43	715.403	293	4,98	714.082	212	3,61	695.934	170	2,97
Dicembre	700.721	576	9,68	708.243	432	7,20	715.968	404	6,64	713.340	170	2,81	695.077	194	3,29
TOTALE complessivo		4.861			4.491			4.125			3.920			2.831	
Medie mensili (3) e proporzioni annuali (4)		405	6,99		374	6,37		344	5,79		327	5,49		236	4,02

IV. - NATALITA'

Tavola 18

Nati vivi secondo il sesso la filiazione e l'appartenenza al Comune (3)

Mese di DICEMBRE

FILIAZIONE	Nella popolazione presente: Nati nel Comune: Appartenenti al Comune: M.	F.	Tot.	Prop. ogni 100 n. (4)	Appartenenti ad altri Comuni: M.	F.	Tot.	Prop. ogni 100 n. (4)	In complesso: M.	F.	Tot.	Nella popolazione residente: Appartenenti al Comune: Nati nel Comune: M.	F.	Tot.	Prop. ogni 100 n. (4)	Nati fuori del Comune (Trascrizioni): M.	F.	Tot.	Prop. ogni 100 n. (4)	In complesso: M.	F.	Tot.	Parti multipli (5): Numero dei parti doppi: Di un maschio e una femmina	Di due maschi	Di due femm.	Nº dei parti multipli: trigemini	quadrigemini	Numero dei Nati: Maschi	Femmine
Legittimi	128	88	216	74,49	19	8	27	9,31	147	96	243	128	88	216	41,11	143	123	266	50,67	271	211	482	—	2	1	—	—	4	2
Illegittimi: riconosc. da uno dei genitori o » entrambi i gen.	17	14	31	10,69	2	4	6	2,07	19	18	37	17	14	31	5,91	1	1	2	0,38	18	15	33	—	—	—	—	—	—	—
Non riconosciuti di filiaz. ignota	—	1	1	0,34	—	—	—	—	—	1	1	—	1	1	0,19	—	—	—	—	—	1	1	—	—	—	—	—	—	—
	3	6	9	3,10	—	—	—	—	3	6	9	3	6	9	1,71	—	—	—	—	3	6	9	—	—	—	—	—	—	—
TOTALI	148	109	257	88,62	21	12	33	11,38	169	121	290	148	109	257	48,95	144	124	268	51,05	292	233	525	—	2	1	—	—	4	2
TOTALI 1943	1.450	1.289	2.739		220	188	408		1.670	1.477	3.147	1.450	1.289	2.739		2.120	2.023	4.143		3.570	3.312	6.882	15	13	15	3	—	49	46
Proporzione per ogni 1000 abitanti (1)	2,50	1,85	4,35		0,36	0,20	0,56		2,86	2,05	4,91	2,52	1,86	4,38		2,45	2,11	4,56		4,97	3,97	8,94							

Tavola 19

Nati vivi e nati morti nel Comune, secondo la residenza dei genitori, la filiazione e la località in cui è avvenuta la nascita

Mese di DICEMBRE

RESIDENZA DEI GENITORI E FILIAZIONE DEI NATI VIVI E NATI MORTI	Ilegia Opera di Maternità: M.	F.	Tot.	Ospedali: M.	F.	Tot.	Cliniche private: M.	F.	Tot.	Presso medici o levatrici: M.	F.	Tot.	Case private o abitazione delle puerpere: M.	F.	Tot.	Nati in alberghi, pubblici esercizi, treno, tram, ecc.: M.	F.	Tot.	Nati in località ignota: M.	F.	Tot.	In complesso: M.	F.	Totale	Proporzione per ogni 100 nati vivi e morti
Da genitori residenti a Torino: Legittimi	42	22	64	46	31	77	5	10	15	—	—	—	40	28	68	—	—	—	—	—	—	133	91	224	75,17
Illegittimi riconosciuti da uno o da entrambi i genitori	11	11	25	2	2	4	1	1	2	—	—	—	—	1	1	—	—	—	—	—	—	17	15	32	10,74
TOTALI	56	33 e	89	48	33	81	6	11	17	—	—	—	40	29	69	—	—	—	—	—	—	150	106	256	
Proporz. per ogni 100 nati vivi e morti			29,87			27,18			5,70			—			23,16			—			—	50,34	35,57	85,91	85,91
Da genitori non res. in Torino: Legittimi	5	4	9	9	3	12	1	1	2	—	—	—	4	—	4	—	—	—	—	—	—	19	8	27	9,06
Illegittimi riconosciuti da uno o da entrambi i genitori	2	3	5	—	—	—	—	—	—	—	—	—	—	1	1	—	—	—	—	—	—	2	4	6	2,01
TOTALI	7	7	14	9	3	12	1	1	2	—	—	—	4	1	5	—	—	—	—	—	—	21	12	33	
Proporz. per ogni 100 nati vivi e morti			4,70			4,03			0,67			—			1,67			—			—	7,06	4,03	11,07	11,07
Da genitori di residenza ignota: Legittimi	—	—	—	—	—	—	—	—	—	—	—	—	—	—	—	—	—	—	—	—	—	—	—	—	—
Illegittimi riconosciuti da uno o da entrambi i genitori	—	—	—	—	—	—	—	—	—	—	—	—	—	—	—	—	—	—	—	—	—	—	—	—	—
TOTALI	—	—	—	—	—	—	—	—	—	—	—	—	—	—	—	—	—	—	—	—	—	—	—	—	—
Proporz. per ogni 100 nati vivi e morti			—			—			—			—			—			—			—	—	—	—	—
Illegittimi non riconosciuti ed esposti (7)	2	2	4	1	1	2	—	—	—	—	—	—	—	3	3	—	—	—	—	—	—	3	6	9	
Proporz. per ogni 100 nati vivi e morti			1,34			0,67			—			—			1,01			—			—	1,01	2,01	3,02	3,02
TOTALI complessivi	65	42	107	58	37	95	7	12	19	—	—	—	44	33	77	—	—	—	—	—	—	176	126	298	
Proporz. per ogni 100 nascite			35,91			31,88			6,37			—			25,86			—			—	58,39	41,61	100	100

(1) V. Nota Bene a pag. 1. (2) Avvenimento all'anno. (3) Compresi quelli morti nel tempo trascorso fra la nascita e la dichiarazione all'Ufficio di Stato Civile e i nati vivi da parti multipli, ambedue i portatori morti. (4) Ogni 100 nati vivi nella popolazione presente. (5) Ogni 100 nati vivi nella popolazione residente. (6) Sono considerati soltanto i parti multipli in cui tutti i nati risultarono vivi all'atto della nascita. Per il computo dei parti multipli, si rimanda alla tavola 21. (7) Per convenzione tali nascite sono conteggiate anche agli effetti dell'incremento naturale della popolazione residente.

Tavola 20

Statistica generale delle nascite e degli aborti nel corso dell'anno secondo la filiazione e il sesso

MESE	Vivi all'atto della denuncia allo Stato Civile: Legittimi				Illegittimi riconosc. all'atto della denuncia da uno o da ambedue i genitori				Illegittimi non riconosciuti od esposti				Totale			
	Maschi	Femmine	Totale	Proporz. (1)	Maschi	Femmine	Totale	Proporz. (1)	Maschi	Femmine	Totale	Proporz. (1)	Maschi	Femmine	Totale	Proporz. (1)
Dicembre 1942	124	115	239	72,65	19	22	41	12,46	2	3	5	1,52	145	140	285	86,63
Gennaio 1943	78	68	146	64,60	11	12	23	10,18	5	2	7	3,10	94	82	176	77,88
Febbraio	105	91	196	78,09	12	10	22	8,76	1	5	6	2,39	118	106	221	89,24
Marzo	119	90	209	70,37	15	21	36	12,12	2	5	7	2,36	136	116	252	84,85
Aprile	135	135	270	75,42	18	18	36	10,06	7	3	10	2,79	160	156	316	88,27
Maggio	162	145	307	77,92	14	25	39	9,90	2	4	6	1,52	178	174	352	89,34
Giugno	158	138	296	79,36	15	10	25	6,70	3	1	4	1,07	176	149	325	87,13
Luglio	118	114	232	78,91	19	15	34	11,57	3	4	7	2,38	140	133	273	92,86
Agosto	75	71	146	73 —	15	14	29	14,50	3	2	5	2,50	93	87	180	90 —
Settembre	65	68	133	71,89	10	9	19	10,27	2	2	4	2,16	77	79	156	84,32
Ottobre	104	82	186	81,22	13	8	22	9,60	3	4	7	3,06	121	94	215	93,88
Novembre	136	121	257	75,15	20	13	33	9,65	3	5	8	2,34	159	139	298	87,14
Dicembre	141	96	237	75 —	18	19	37	11,71	3	6	9	2,85	162	121	283	89,56
TOTALE 1943	1396	1219	2615		181	174	355		37	43	80		1614	1436	3050	

MESE	Morti nell'intervallo fra la nascita e la denuncia allo Stato Civile: Legittimi				Illegittimi riconosc. all'atto della denuncia da uno o da ambedue i genitori				Illegittimi non riconosciuti od esposti				Totale				Totale complessivo dei nati vivi			
	Maschi	Femmine	Totale	Proporz. (1)	Maschi	Femmine	Totale	Proporz. (1)	Maschi	Femmine	Totale	Proporz. (1)	Maschi	Femmine	Totale	Proporz. (1)	Maschi	Femmine	Totale	Proporzione per ogni 100 nascite
Dicembre 1942	4	2	6	1,83	—	1	1	0,30	1	—	1	0,30	5	3	8	2,43	150	143	293	89,6
Gennaio 1943	6	2	8	3,54	1	1	2	0,88	—	—	—	—	7	3	10	4,12	101	85	186	82,3
Febbraio	3	3	6	2,39	—	—	—	—	—	—	—	—	3	3	6	2,39	121	109	230	91,6
Marzo	4	—	4	1,35	—	2	2	0,67	—	—	—	—	4	2	6	2,02	140	118	258	86,8
Aprile	5	3	8	2,23	1	—	1	0,28	—	—	—	—	6	3	9	2,51	166	159	325	90,7
Maggio	4	2	6	1,52	—	—	—	—	—	—	—	—	4	2	6	1,52	182	176	358	90,8
Giugno	2	3	5	1,34	2	—	2	0,54	—	—	—	—	4	3	7	1,88	180	152	332	89,8
Luglio	3	2	5	1,70	—	—	—	—	—	—	—	—	3	2	5	1,70	143	135	278	94,5
Agosto	—	3	3	1,50	—	1	1	0,50	—	1	1	0,50	—	3	5	2,50	93	92	185	92,5
Settembre	5	6	11	5,95	—	1	1	0,54	—	—	—	—	5	7	12	6,49	82	86	168	90,8
Ottobre	5	2	7	3,06	—	—	—	—	3	3	6	1,31	5	5	10	4,37	126	99	225	98,2
Novembre	6	3	9	2,63	1	1	2	0,58	1	2	3	0,88	8	6	14	4,09	167	145	312	91,2
Dicembre	6	—	6	1,99	1	—	1	0,31	—	—	—	—	7	—	7	2,21	169	121	290	91,7
TOTALE 1943	49	29	78		6	6	12		1	6	7		56	41	97		1671	1477	3147	

MESE	Nati morti (durante il parto o dopo il sesto mese di gravidanza) (2): Legittimi				Illegittimi riconosc. all'atto della denuncia da uno o da ambedue i genitori				Illegittimi non riconosciuti od esposti				Totale			
	Maschi	Femmine	Totale	Proporz. (1)	Maschi	Femmine	Totale	Proporz. (1)	Maschi	Femmine	Totale	Proporz. (1)	Maschi	Femmine	Totale	Proporz. (1)
Dicembre 1942	5	3	8	2,43	—	—	—	—	—	—	—	—	5	3	8	2,43
Gennaio 1943	5	2	7	3,10	1	1	2	0,88	—	—	—	—	6	3	9	3,98
Febbraio	1	1	2	0,80	2	—	2	0,80	—	—	—	—	3	1	4	1,60
Marzo	8	—	8	2,69	2	1	3	1,01	—	—	—	—	10	1	11	3,70
Aprile	3	4	7	1,96	—	—	—	—	—	—	—	—	3	4	7	1,96
Maggio	4	2	6	1,52	2	—	2	0,51	—	—	—	—	6	2	8	2,03
Giugno	7	5	12	3,22	1	1	2	0,54	—	—	—	—	8	6	14	3,76
Luglio	2	—	2	0,68	—	—	—	—	—	—	—	—	2	—	2	0,68
Agosto	1	—	1	0,50	—	—	—	—	—	—	—	—	1	—	1	0,50
Settembre	1	3	4	2,16	2	—	2	1,08	—	—	—	—	3	3	6	3,24
Ottobre	2	2	4	1,75	—	—	—	—	—	—	—	—	2	2	4	1,75
Novembre	2	1	3	0,88	—	—	—	—	1	1	0,29	—	2	2	4	1,17
Dicembre	5	3	8	2,53	—	—	—	—	—	—	—	—	5	3	8	2,53
TOTALE 1943	41	23	64		10	3	13		—	1	1		51	27	78	

MESE	Aborti (prima del compim. del sesto mese di gravidanza) (3): Legittimi				Illegittimi				Totale				Totale complessivo dei nati morti e aborti			Totale generale delle nascite		
	Maschi (4)	Femmine	Totale	Proporz. (5)	Maschi (4)	Femmine	Totale	Proporz. (5)	Maschi	Femmine	Totale	Proporz. (5)	Maschi	Femmine	Totale	Proporz. (5)	Maschi	Femmine	Totale
Dicembre 1942	21	4	25	7,60	2	1	3	0,91	23	5	28	8,51	28	8	36	10,94	178	151	329
Gennaio 1943	24	1	25	11,06	6	—	6	2,66	30	1	31	13,72	39	4	40	17,70	137	89	226
Febbraio	11	2	13	5,17	3	1	4	1,60	14	3	17	6,77	17	4	21	8,37	138	113	251
Marzo	26	1	27	9,09	1	—	1	0,34	27	1	28	9,43	37	2	39	13,13	177	120	297
Aprile	19	5	24	6,70	2	—	2	0,56	21	5	26	7,26	24	9	33	9,22	190	168	358
Maggio	26	2	28	7,11	—	—	—	—	26	2	28	7,11	32	4	36	9,14	214	180	394
Giugno	20	4	24	6,43	3	—	3	0,80	23	4	27	7,23	31	10	41	10,99	211	162	373
Luglio	14	—	14	4,76	—	—	—	—	14	—	14	4,76	16	—	16	5,44	159	135	294
Agosto	10	2	12	6 —	1	1	2	1 —	11	3	14	7 —	12	3	15	7,50	105	95	200
Settembre	11	—	11	5,95	—	—	—	—	11	—	11	5,95	14	3	17	9,19	96	89	185
Ottobre	—	—	—	—	—	—	—	—	—	—	—	—	2	2	4	1,75	128	101	229
Novembre	22	4	26	7,60	—	—	—	—	22	4	26	7,60	26	6	30	8,77	191	151	342
Dicembre	17	1	18	5,70	—	—	—	—	17	1	18	5,70	22	4	26	8,23	191	125	316
TOTALE 1943	216	24	240		17	3	20		216	24	240		267	51	318		1937	1528	3465

Tavola 21

Parti multipli verificatisi nel Comune nel corso dell'anno secondo il genere del parto (6)

MESE	Parti doppi: Numero dei parti: 1 maschio e 1 femm.	2 maschi	2 femmine	Totale	Numero dei nati: M.	F.	Tot.	Parti tripli: Numero dei parti: 2 maschi e 1 femm.	2 femm. e 1 maschio	3 maschi	3 femmine	Totale	Numero dei nati: M.	F.	Tot.	Parti con quattro o più nati: Numero dei parti: con 4 nati	con 5 o più nati	Totale	Numero dei nati: M.	F.	Tot.	Totale complessivo: N. dei parti	Numero dei nati: M.	F.	Tot.
Dicembre 1942	2	—	—	2	2	2	4	—	—	—	—	—	—	—	—	—	—	—	—	—	—	2	2	2	4
Gennaio 1943	1	2	—	3	5	1	6	—	—	1	—	1	3	—	3	—	—	—	—	—	—	4	8	1	9
Febbraio	3	2	—	5	7	3	10	—	—	—	—	—	—	—	—	—	—	—	—	—	—	5	7	3	10
Marzo	—	—	—	—	—	—	—	1	—	—	—	1	2	1	3	—	—	—	—	—	—	1	2	1	3
Aprile	3	1	5	9	5	13	18	—	—	—	—	—	—	—	—	—	—	—	—	—	—	9	5	13	18
Maggio	1	1	2	4	3	5	8	—	—	1	—	1	3	—	3	—	—	—	—	—	—	5	6	5	11
Giugno	4	—	3	7	4	10	14	—	—	—	—	—	—	—	—	—	—	—	—	—	—	7	4	10	14
Luglio	1	1	—	2	3	1	4	—	—	—	—	—	—	—	—	—	—	—	—	—	—	2	3	1	4
Agosto	1	1	1	3	3	3	6	—	—	—	—	—	—	—	—	—	—	—	—	—	—	3	3	3	6
Settembre	—	—	—	—	—	—	—	—	—	—	—	—	—	—	—	—	—	—	—	—	—	—	—	—	—
Ottobre	1	1	2	4	3	5	8	—	—	—	—	—	—	—	—	—	—	—	—	—	—	4	3	5	8
Novembre	2	2	2	6	6	6	12	—	—	—	—	—	—	—	—	—	—	—	—	—	—	6	6	6	12
Dicembre	—	2	1	3	4	2	6	—	—	—	—	—	—	—	—	—	—	—	—	—	—	3	4	2	6
TOTALE 1943	17	13	16	46	43	49	92	1	—	2	—	3	8	1	9	—	—	—	—	—	—	49	51	50	101

Tavola 22

Parti verificatisi nel Comune, secondo l'ordine progressivo stabilito in base ai nati avuti precedentemente dalla madre nel matrimonio in corso

Mese di DICEMBRE

PARTI (**)	Ordine progressivo di generazione in base al numero dei nati precedentemente: 1°	2°	3°	4°	5°	6°	7°	8°	9°	10°	11°	12°	13° e oltre	Ordine ignoto	TOTALE
Semplici	117	73	31	8	6	6	3	1	—	—	—	—	—	—	245
Doppi	1	2	—	—	—	—	—	—	—	—	—	—	—	—	3
Tripli	—	—	—	—	—	—	—	—	—	—	—	—	—	—	—
Quadrupli	—	—	—	—	—	—	—	—	—	—	—	—	—	—	—
TOTALE PARTI	118	75	31	8	6	6	3	1	—	—	—	—	—	—	248

(1) Si considerano partoriti morti i nati dopo il sesto mese di gestazione che non abbiano respirato. (2) Per aborti debbono intendersi i prodotti delle gestazioni venuti alla luce prima del sesto mese. I dati si riferiscono alle denunzie di aborto effettuate all'Ufficio di Stato Civile, e alle rilevazioni dal registro delle levatrici. (3) Proporzioni per ogni 100 nascite. (4) Di cui n. 15 di sesso indeterminato. (5) Di cui n. – di sesso indeterminato. (6) Parti multipli in complesso, cioè riguardanti nati vivi e nati morti. I parti multipli considerati nella tavola si riferiscono anche ai rarissimi casi nei quali un nato è venuto alla luce in altro Comune. (**) Nati vivi e nati morti, esclusi gli aborti. Per i parti multipli vedi nota precedente.

Tavola 23

Nati vivi nel Comune nel corso dell'anno secondo l'appartenenza al Comune

MESE	Appartenenti al Comune												Appartenenti ad altri Comuni												Totale complessivo		
	Legittimi			Illegittimi riconosciuti da uno o da ambedue i genitori			Illegittimi non riconosciuti od esposti			Totale			Legittimi			Illegittimi riconosciuti da uno o da ambedue i genitori			Illegittimi non riconosciuti od esposti			Totale					
	M.	F.	Tot.	M.	F.	Tot.	M.	F.	Tot.	M.	F.	Tot.	M.	F.	Tot.	M.	F.	Tot.	M.	F.	Tot.	M.	F.	Tot.	M.	F.	Tot.
Dicembre 1942	112	107	219	14	22	36	3	3	6	129	132	261	16	10	26	5	1	6	—	—	—	21	11	32	150	143	293
Gennaio 1943	72	64	136	12	7	19	5	2	7	89	73	162	12	6	18	—	6	6	—	—	—	12	12	24	101	85	186
Febbraio	95	84	179	9	6	15	1	5	6	105	95	200	13	10	23	3	4	7	—	—	—	16	14	30	121	109	230
Marzo	111	84	195	11	17	28	2	5	7	124	106	230	12	6	18	4	6	10	—	—	—	16	12	28	140	118	258
Aprile	128	124	252	13	13	26	7	3	10	148	140	288	12	14	26	6	5	11	—	—	—	18	19	37	166	159	325
Maggio	151	129	280	11	10	21	2	4	6	164	143	307	15	18	33	3	15	18	—	—	—	18	33	51	182	176	358
Giugno	140	125	265	8	8	16	3	1	4	151	134	285	20	16	36	9	2	11	—	—	—	29	18	47	180	152	332
Luglio	108	100	208	12	13	25	3	4	7	123	117	240	13	16	29	7	2	9	—	—	—	20	18	38	143	135	278
Agosto	72	64	136	10	10	20	3	3	6	85	77	162	3	10	13	5	5	10	—	—	—	8	15	23	93	92	185
Settembre	62	68	130	5	6	11	2	2	4	69	76	145	8	6	14	5	4	9	—	—	—	13	10	23	82	86	168
Ottobre	95	73	168	11	4	15	3	7	10	109	84	193	14	11	25	3	4	7	—	—	—	17	15	32	126	99	225
Novembre	118	115	233	13	13	26	4	7	11	135	135	270	24	9	33	8	1	9	—	—	—	32	10	42	167	145	312
Dicembre	128	88	216	17	15	32	3	6	9	148	109	257	19	8	27	2	4	6	—	—	—	21	12	33	169	121	290
Totali 1943 (1)	1.280	1.118	2.398	132	122	254	38	49	87	1.450	1.289	2.739	165	130	295	55	58	113	—	—	—	220	188	408	1.670	1.477	3.147
Proporzioni per ogni 100 nati vivi nella popol. presente (1)	44,14	30,34	74,48	5,87	5,17	11,04	1,03	2,07	3,10	51,04	37,58	88,62	6,55	2,76	9,31	0,69	1,38	2,07	—	—	—	7,24	4,14	11,38	58,28	41,72	100

Tavola 24

Nati vivi nel Comune da genitori residenti in altri Comuni, secondo il luogo di residenza (1)

MESE	Residenti in altri Comuni Italiani																										Residenti all'Estero																Residenza Ignota			Totale complessivo		
	della Provincia di Torino		di altre Provincie del Piemonte		della Liguria		della Lombardia		del Veneto		del Trentino		della Venezia Giulia e Zara		dell'Emilia		dell'Italia Centrale		dell'Italia Merid. e Sicilia		della Sardegna		delle Colonie e Possedimenti		Totale Italia, Colonie e Possedimenti				Francia e Belgio		Germania e Lussemburgo		Svizzera		Altri Stati d'Europa		Asia		Africa		America Settentr. e Centrale		Sud America e Oceania		Totale Stati Esteri									
	M	F	M	F	M	F	M	F	M	F	M	F	M	F	M	F	M	F	M	F	M	F	M	F	M	F	Tot.	M	F	M	F	M	F	M	F	M	F	M	F	M	F	M	F	Tot.	M	F	M	F	Tot.
Dicembre 1942	11	8	5	1	1	—	—	1	1	—	—	—	—	—	—	1	—	2	1	—	—	—	—	—	21	11	32	—	—	—	—	—	—	—	—	—	—	—	—	—	—	—	—	—	—	—	—	—	—	—	21	11	32
Gennaio 1943	11	8	1	3	—	—	—	—	—	—	—	—	—	—	—	—	1	—	—	—	—	—	—	—	12	12	24	—	—	—	—	—	—	—	—	—	—	—	—	—	—	—	—	—	—	—	—	—	—	—	12	12	24
Febbraio	11	12	3	1	—	—	—	—	—	—	—	—	—	—	—	—	—	1	1	—	—	—	—	—	15	14	29	1	—	—	—	—	—	—	—	—	—	—	—	—	—	—	—	1	—	1	—	—	—	—	16	14	30
Marzo	10	9	3	1	1	1	—	—	—	1	—	—	—	—	1	—	—	—	1	—	—	—	—	—	16	12	28	—	—	—	—	—	—	—	—	—	—	—	—	—	—	—	—	—	—	—	—	—	—	—	16	12	28
Aprile	15	15	1	2	—	—	1	1	—	—	—	—	—	—	1	—	—	—	1	—	—	—	—	—	18	19	37	—	—	—	—	—	—	—	—	—	—	—	—	—	—	—	—	—	—	—	—	—	—	—	18	19	37
Maggio	13	18	1	4	1	—	1	1	1	2	—	—	—	—	1	1	—	4	—	3	—	—	—	—	18	33	51	—	—	—	—	—	—	—	—	—	—	—	—	—	—	—	—	—	—	—	—	—	—	—	18	33	51
Giugno	15	11	5	4	1	1	—	1	—	—	—	—	—	—	1	1	1	1	5	—	—	—	—	—	29	18	47	—	—	—	—	—	—	—	—	—	—	—	—	—	—	—	—	—	—	—	—	—	—	—	29	18	47
Luglio	9	12	3	2	1	—	3	—	—	—	—	—	—	—	—	1	—	1	4	—	—	—	—	—	18	18	36	1	—	1	—	—	—	—	—	—	—	—	—	—	—	—	—	—	—	—	—	—	—	—	2	—	2	—	—	20	18	38
Agosto	5	12	1	1	—	1	2	—	—	—	—	—	—	—	—	—	1	—	—	—	—	—	—	—	8	15	23	—	—	—	—	—	—	—	—	—	—	—	—	—	—	—	—	—	—	—	—	—	—	—	—	8	15	23
Settembre	10	8	1	1	—	—	—	—	—	—	—	1	—	—	—	—	1	1	—	—	—	—	—	—	13	10	23	—	—	—	—	—	—	—	—	—	—	—	—	—	—	—	—	—	—	—	—	—	—	—	—	13	10	23
Ottobre	12	12	3	3	1	—	—	—	—	—	—	—	—	—	1	—	—	—	—	—	—	—	—	—	17	15	32	—	—	—	—	—	—	—	—	—	—	—	—	—	—	—	—	—	—	—	—	—	—	—	—	17	15	32
Novembre	19	8	5	—	2	2	2	—	1	—	—	—	—	—	1	—	—	—	2	—	—	—	—	—	32	10	42	—	—	—	—	—	—	—	—	—	—	—	—	—	—	—	—	—	—	—	—	—	—	—	32	10	42
Dicembre	8	9	9	1	1	—	—	1	—	—	—	—	—	—	1	—	—	—	2	1	—	—	—	—	21	12	33	—	—	—	—	—	—	—	—	—	—	—	—	—	—	—	—	—	—	—	—	—	—	—	21	12	33
Totali 1943 (1)	272		59		13		11		7		—		1		9		11		22		—		—		217	188	405	2		1		—		—		—		—		—		—		—		3		—		3		—		220	188	408
Proporz. ogni 100 nati vivi nella popol. pres. (1)	5,87		3,45		0,34		0,34		—		—		—		0,34		—		1,04		—		—		7,24	4,14	11,38	—		—		—		—		—		—		—		—		—		—		—		—		—		7,24	4,14	11,38

Tavola 25

Nati vivi in altri Comuni da genitori residenti temporaneamente assenti, secondo il luogo di nascita (2)

MESE	In altri Comuni Italiani																										All'Estero																Ignoto			Totale complessivo		
	della Provincia di Torino		di altre Provincie del Piemonte		della Liguria		della Lombardia		del Veneto		del Trentino		della Venezia Giulia e Zara		dell'Emilia		dell'Italia Centrale		dell'Italia Merid. e Sicilia		della Sardegna		delle Colonie e Possedimenti		Totale Italia, Colonie e Possedimenti				Francia e Belgio		Germania e Lussemburgo		Svizzera		Altri Stati d'Europa		Asia		Africa		America Settentr. e Centrale		Sud America ed Oceania		Totale Stati Esteri									
	M	F	M	F	M	F	M	F	M	F	M	F	M	F	M	F	M	F	M	F	M	F	M	F	M	F	Tot.	M	F	M	F	M	F	M	F	M	F	M	F	M	F	M	F	Tot.	M	F	M	F	Tot.
Dicembre 1912	4	9	10	8	1	1	3	1	—	—	1	—	—	—	—	—	—	—	1	1	—	—	—	—	20	20	40	—	—	—	—	—	—	—	—	—	—	—	—	—	—	—	—	—	—	—	—	—	—	—	20	20	40
Gennaio 1943	57	53	62	57	6	6	6	6	7	6	2	—	—	—	3	1	3	1	—	—	—	—	—	—	146	130	276	—	—	—	—	—	—	—	—	—	—	—	—	—	—	—	—	—	—	—	—	—	—	—	146	130	276
Febbraio	86	68	105	111	5	7	4	8	22	20	—	—	2	1	6	12	3	2	3	2	—	—	—	—	274	231	505	—	—	—	—	—	—	—	—	—	—	—	—	—	—	—	—	—	—	—	—	—	—	—	274	231	505
Marzo	89	76	97	95	2	2	1	10	21	30	—	—	2	3	1	3	4	4	4	—	—	—	—	—	220	227	447	—	—	—	—	—	—	—	—	—	—	—	—	—	—	—	—	—	—	—	—	—	—	—	220	227	447
Aprile	37	44	46	60	4	2	1	2	—	—	5	7	1	3	1	—	2	1	—	—	—	—	—	—	117	119	236	—	—	—	—	—	—	—	—	—	—	—	—	—	1	—	—	—	—	—	—	—	—	1	1	—	—	117	120	237
Maggio	53	66	68	68	4	6	5	4	18	12	—	—	3	2	3	1	4	10	3	5	—	—	—	—	161	172	333	—	—	—	—	—	—	—	—	—	—	—	—	—	—	—	—	—	—	—	—	—	—	—	161	172	333
Giugno	37	51	62	58	4	4	2	3	14	15	—	—	1	—	2	2	5	4	3	—	1	—	—	—	131	160	291	1	—	—	—	—	—	—	—	—	—	—	—	—	—	—	—	—	—	—	—	—	1	—	1	—	—	132	160	292
Luglio (3)	—	—	—	—	—	—	—	—	—	—	—	—	—	—	—	—	—	—	—	—	—	—	—	—	—	—	—	—	—	—	—	—	—	—	—	—	—	—	—	—	—	—	—	—	—	—	—	—	—	—	—	—	—	—	—
Agosto	96	69	66	90	6	11	6	5	11	15	2	—	1	—	6	2	7	8	1	—	—	—	—	—	236	208	444	—	—	—	—	—	—	—	—	—	—	—	—	—	—	—	—	—	—	—	—	—	—	—	236	208	444
Settembre	81	86	79	103	6	5	1	1	—	—	16	12	2	—	1	1	7	4	1	3	—	—	—	—	192	213	405	—	—	—	—	—	—	—	—	—	—	—	—	—	—	—	—	—	—	—	—	—	—	—	192	213	405
Ottobre	123	113	136	146	3	2	6	5	16	20	—	—	—	—	5	6	3	6	3	1	—	—	—	—	291	285	576	—	—	—	—	—	—	—	—	—	—	—	—	—	—	—	—	—	—	—	—	—	—	—	291	285	576
Novembre	71	61	112	89	2	6	2	1	12	8	1	—	—	—	4	4	3	6	—	—	—	—	—	—	207	173	380	—	—	—	—	—	—	—	—	—	—	—	—	—	—	—	—	—	—	—	—	—	—	—	207	173	380
Dicembre	67	65	87	66	1	3	3	1	2	6	—	—	1	1	2	2	1	1	—	—	—	—	—	—	144	124	268	—	—	—	—	—	—	—	—	—	—	—	—	—	—	—	—	—	—	—	—	—	—	—	144	124	268
Totali 1943 (1)	1.698		1.969		92		79		253		43		17		68		87		34		1		—		2.119	2.022	4.141	1		—		—		—		1		—		—		—		—		1		1		2		—		2.120	2.023	4.143
Proporz. ogni 100 nati vivi nella popol. residente (1)	17,53		20,14		0,57		0,76		1,53		—		0,38		0,76		0,38		—		—		—		27,63	23,62	51,05	—		—		—		—		—		—		—		—		—		—		—		—		—		27,63	23,62	51,05

(1) Il totale si riferisce al complesso progressivo delle nascite (mese in corso più mesi precedenti), le proporzioni si riferiscono al mese in corso. (2) Legittimi e illegittimi riconosciuti da uno o da ambedue i genitori. (3) I dati sono stati compresi con quelli del mese di Agosto.

Tavola 26

Nati vivi legittimi nel Comune da genitori appartenenti al Comune secondo il luogo di nascita del padre e il tempo di residenza in Torino

Mese di DICEMBRE

TEMPO DAL QUALE IL PADRE RISIEDE IN TORINO	LUOGO DI NASCITA DEL PADRE: Torino	altri Comuni della Provincia di Torino	altre Provincie del Piemonte	Liguria	Lombardia	Trentino	Veneto	Venezia Giulia e Zara	Emilia	Italia Centrale	Sardegna	Italia Meridionale e Sicilia	Colonie	Stati esteri	Totali
Padri nati in Torino	69	—	—	—	—	—	—	—	—	—	—	—	—	—	69
Padri immigrati a Torino:															
da più di 50 anni	—	—	—	—	—	—	—	—	—	—	1	—	—	—	1
» 40 »	—	—	3	1	1	—	—	—	—	—	—	1	—	—	6
» 30 »	—	1	5	—	1	—	3	—	—	—	—	2	—	2	17
» 20 »	—	1	9	—	—	—	5	—	1	3	—	3	—	3	26
» 15 »	—	10	9	—	—	—	5	—	1	1	1	8	—	3	37
» 10 »	—	4	14	—	3	—	—	—	1	3	—	5	—	4	34
» 5 »	—	2	5	1	3	—	—	—	1	3	—	1	—	4	20
» 2 »	—	—	—	—	—	—	—	—	—	2	—	2	—	1	5
» 1 »	—	—	—	—	—	—	—	—	—	—	—	1	—	—	1
da 1 anno e meno	—	—	—	—	—	—	—	—	—	—	—	—	—	—	—
TOTALI	69	21	42	2	8	—	15	—	5	12	1	29	—	12	216
Proporzione per ogni 100 nati vivi legittimi nel Comune da genitori appartenenti al Comune	31,95	9,72	19,44	0,93	3,70	—	6,94	—	2,31	5,56	0,46	13,43	—	5,56	100

Tavola 27

Mese di DICEMBRE

Nati illegittimi nel Comune da genitori appartenenti al Comune secondo il luogo di nascita dei genitori (1)

(limitatamente agli illegittimi riconosciuti da ambedue o da un solo dei genitori)

LUOGO DI NASCITA DEL PADRE	RICONOSCIUTI DA AMBEDUE I GENITORI — LUOGO DI NASCITA DELLA MADRE: Torino	altri Comuni della Provinc. di Torino	altre Provincie del Piemonte	Liguria	Lombardia	Trentino	Veneto	Venezia Giulia e Zara	Emilia	Italia Centrale	Sardegna	Italia Meridionale	Sicilia	Colonie e Possedimenti	Stati esteri	Località ignote	TOTALI
Torino	1	—	—	—	—	—	—	—	—	—	—	—	—	—	—	—	1
Comuni della provincia di Torino	—	—	—	—	—	—	—	—	—	—	—	—	—	—	—	—	—
Provincie del Piemonte	—	—	—	—	—	—	—	—	—	—	—	—	—	—	—	—	—
Liguria	—	—	—	—	—	—	—	—	—	—	—	—	—	—	—	—	—
Lombardia	—	—	—	—	—	—	—	—	—	—	—	—	—	—	—	—	—
Trentino	—	—	—	—	—	—	—	—	—	—	—	—	—	—	—	—	—
Veneto	—	—	—	—	—	—	—	—	—	—	—	—	—	—	—	—	—
Venezia Giulia e Zara	—	—	—	—	—	—	—	—	—	—	—	—	—	—	—	—	—
Emilia	—	—	—	—	—	—	—	—	—	—	—	—	—	—	—	—	—
Italia Centrale	—	—	—	—	—	—	—	—	—	—	—	—	—	—	—	—	—
Sardegna	—	—	—	—	—	—	—	—	—	—	—	—	—	—	—	—	—
Italia Meridionale	—	—	—	—	—	—	—	—	—	—	—	—	—	—	—	—	—
Sicilia	—	—	—	—	—	—	—	—	—	—	—	—	—	—	—	—	—
Colonie e possedimenti italiani	—	—	—	—	—	—	—	—	—	—	—	—	—	—	—	—	—
Stati Esteri	—	—	—	—	—	—	—	—	—	—	—	—	—	—	—	—	—
Località ignota	—	—	—	—	—	—	—	—	—	—	—	—	—	—	—	—	—
TOTALI	1	—	—	—	—	—	—	—	—	—	—	—	—	—	—	—	1

RICONOSCIUTI DA UNO SOLO DEI GENITORI — LUOGO DI NASCITA DEL GENITORE CHE HA EFFETTUATO IL RICONOSCIMENTO	Nascite riconosciute dal solo padre	Nascite riconosciute dalla sola madre
Torino	—	12
Altri comuni della Provincia di Torino	—	2
Altre Provincie del Piemonte	—	8
Liguria	—	1
Lombardia	—	—
Trentino	—	—
Veneto	—	4
Venezia Giulia e Zara	—	—
Emilia	—	1
Italia Centrale	—	—
Sardegna	—	—
Italia Meridionale	—	—
Sicilia	—	1
Colonie	—	—
Stati Esteri	—	2
Località ignota	—	—
TOTALI	—	31

Tavola 28

Mese di DICEMBRE

Nati vivi legittimi nel Comune secondo l'ordine progressivo di generazione e la distanza dal matrimonio dei genitori

ORDINE PROGRESSIVO DI GENERAZIONE	TEMPO INTERCORSO FRA IL MATRIMONIO DEI GENITORI E LA NASCITA — NEL CORSO DEL: 1° mese	2° mese	3° mese	4° mese	5° mese	6° mese	7° mese	8° mese	9° mese	10° mese	11° mese	12° mese	2° anno	3° anno	4° anno	5° anno	6° anno	7° anno	8° anno	9° anno	10° anno	11° anno	12° anno	13° anno	14° anno	15° anno	16° anno	17° anno	18° anno	19° anno	20° anno	21° anno	22° anno	23° anno	24° anno	25° anno	oltre il 25° anno	TOTALI	Proporzione per ogni 100 nati vivi legitt. nella popol. presente
1° nato	—	3	3	3	1	4	3	4	5	9	3	6	24	20	8	3	5	3	1	1	—	1	2	1	—	1	—	—	—	—	—	—	—	—	—	—	—	114	46,92
2° nato	—	—	—	—	—	—	—	—	1	—	—	—	—	15	8	12	6	6	6	4	6	1	1	1	1	2	2	2	—	—	—	—	—	—	—	—	—	74	30,45
3° nato	—	—	—	—	—	—	—	—	—	—	—	—	—	—	3	3	6	4	2	2	2	2	1	1	2	—	1	1	—	1	—	—	—	—	—	—	—	31	12,76
4° nato	—	—	—	—	—	—	—	—	—	—	—	—	—	—	—	1	—	—	—	1	2	—	1	—	2	—	—	1	—	—	—	—	—	—	—	—	—	8	3,29
5° nato	—	—	—	—	—	—	—	—	—	—	—	—	—	—	—	—	—	—	—	—	2	—	—	—	—	3	1	—	—	—	—	—	—	—	—	—	—	6	2,47
6° nato	—	—	—	—	—	—	—	—	—	—	—	—	—	—	—	—	—	—	—	—	—	1	2	1	—	—	—	—	1	1	—	—	—	—	—	—	—	6	2,47
7° nato	—	—	—	—	—	—	—	—	—	—	—	—	—	—	—	—	—	—	—	—	—	—	1	2	—	—	—	—	—	—	—	—	—	—	—	—	—	3	1,23
8° nato	—	—	—	—	—	—	—	—	—	—	—	—	—	—	—	—	—	—	—	—	—	—	—	—	—	—	—	—	—	—	1	—	—	—	—	—	—	1	0,41
9° nato	—	—	—	—	—	—	—	—	—	—	—	—	—	—	—	—	—	—	—	—	—	—	—	—	—	—	—	—	—	—	—	—	—	—	—	—	—	—	—
10° nato	—	—	—	—	—	—	—	—	—	—	—	—	—	—	—	—	—	—	—	—	—	—	—	—	—	—	—	—	—	—	—	—	—	—	—	—	—	—	—
11° nato	—	—	—	—	—	—	—	—	—	—	—	—	—	—	—	—	—	—	—	—	—	—	—	—	—	—	—	—	—	—	—	—	—	—	—	—	—	—	—
12° nato	—	—	—	—	—	—	—	—	—	—	—	—	—	—	—	—	—	—	—	—	—	—	—	—	—	—	—	—	—	—	—	—	—	—	—	—	—	—	—
Oltre il 12°	—	—	—	—	—	—	—	—	—	—	—	—	—	—	—	—	—	—	—	—	—	—	—	—	—	—	—	—	—	—	—	—	—	—	—	—	—	—	—
TOTALE	—	3	3	3	1	4	3	4	5	10	3	6	24	35	19	19	17	13	9	8	10	6	6	6	8	6	6	4	—	2	1	1	—	—	—	—	243	
Proporzioni per 100 nati vivi legittimi nella popolazione presente	—	1,23	1,23	1,23	0,41	1,65	1,23	1,65	2,06	4,12	1,23	2,47	9,88	14,40	7,82	7,82	7	5,35	3,70	3,29	4,12	2,47	2,47	2,47	3,29	2,47	1,65	1,65	—	0,82	0,41	0,41	—	—	—	—	—	100

(1) Nati vivi e nati morti.

Tavola 29 — **Nati vivi e nati morti nel Comune, secondo la filiazione e l'età dei genitori** [1] — Mese di DICEMBRE

LEGITTIMI

Età del padre	Età della madre	M	F	Totale	Proporzione per ogni 100 nati vivi e nati morti
Inferiori ad anni 15		—	—	—	—
da 15 a 17 anni		—	—	—	—
da 18 a 20 anni		2	—	2	0,67
da 21 a 24 anni		8	6	14	4,70
da 25 a 29 anni		28	17	45	15,10
da 30 a 34 anni		49	33	82	27,52
da 35 a 39 anni		32	30	62	20,81
da 40 a 44 anni		22	10	32	10,74
da 45 a 49 anni		9	3	12	4,03
da 50 a 54 anni		1	—	1	0,33
da 55 a 59 anni		—	—	—	—
da 60 anni in poi		1	—	1	0,33
Totali per sesso		152	99		
Proporzioni per ogni 100 nati vivi e nati morti nel Comune	Totali complessivi	—	—	251	84,23
	Età della madre inferiore ad anni 15	—	—		
	da 15 a 17 anni	—	—		
	da 18 a 20 anni	4,70			
	da 21 a 24 anni	15,77			
	da 25 a 29 anni	21,14			
	da 30 a 34 anni	26,85			
	da 35 a 39 anni	10,74			
	da 40 a 44 anni	4,70			
	da 45 a 49 anni	0,33			
	da 50 anni in poi	—			

ILLEGITTIMI RICONOSCIUTI DA AMBEDUE I GENITORI

Età del padre	Età della madre	M	F	Totale	Proporzione per ogni 100 nati vivi e nati morti
Inferiore ad anni 15		—	—	—	—
da 15 a 17 anni		—	—	—	—
da 18 a 20 anni		—	—	—	—
da 21 a 24 anni		—	—	—	—
da 25 a 29 anni		—	—	—	—
da 30 a 34 anni		—	—	—	—
da 35 a 39 anni		—	1	1	0,33
da 40 a 44 anni		—	—	—	—
da 45 a 49 anni		—	—	—	—
da 50 a 54 anni		—	—	—	—
da 55 a 59 anni		—	—	—	—
da 60 anni in poi		—	—	—	—
Totali per sesso		—	1		
Proporzioni per ogni 100 nati vivi e nati morti nel Comune	Totali complessivi	—		1	0,33
	Età della madre inferiore ad anni 15	—			
	da 15 a 17 anni	—			
	da 18 a 20 anni	—			
	da 21 a 24 anni	—			
	da 25 a 29 anni	—			
	da 30 a 34 anni	—			
	da 35 a 39 anni	—			
	da 40 a 44 anni	0,33			
	da 45 a 49 anni	—			
	da 50 anni in poi	—			

ILLEGITTIMI RICONOSCIUTI DA UN SOLO GENITORE

Età del genitore che ha riconosciuto	Riconosciuti dal solo padre: Totale	Proporzione per ogni 100 nati vivi e nati morti	Riconosciuti dalla sola madre: Totale	Proporzione per ogni 100 nati vivi e nati morti	Totale	Proporzione per ogni 100 nati vivi e nati morti
Inferiore ad anni 15	—	—	—	—	—	—
da 15 a 17 anni	—	—	2	0,67	2	0,67
da 18 a 20 anni	—	—	10	3,36	10	3,36
da 21 a 24 anni	—	—	10	3,36	10	3,36
da 25 a 29 anni	—	—	7	2,35	7	2,35
da 30 a 34 anni	—	—	4	1,34	4	1,34
da 35 a 39 anni	—	—	3	1,01	3	1,01
da 40 a 44 anni	—	—	1	0,33	1	0,33
da 45 a 49 anni	—	—	—	—	—	—
da 50 a 54 anni	—	—	—	—	—	—
da 55 a 59 anni	—	—	—	—	—	—
da 60 anni in poi	—	—	—	—	—	—
Totali per sesso	—		37		37	
Proporzioni per ogni 100 nati vivi e nati morti nel Comune: Totali complessivi	—	—	37	12,42	37	12,42

Illegittimi non riconosciuti ed esposti	
Maschi	
Femmine	
Totale	9
	3,02

Tavola 30 — Mese di DICEMBRE

Nati morti nel Comune, secondo l'età, la professione o condizione della madre e l'ordine di generazione

(I nati da parti plurimi sono considerati in questa tavola come aventi lo stesso numero progressivo nell'ordine di generazione. Per stabilire l'ordine di generazione i parti plurimi precedenti ai parti considerati nella tavola sono computati come un parto normale)

Età della madre al parto [1]	Addette all'agricoltura	Industriali	Commercianti	Esercenti - Venditr. merci varie - Rappresentanti	Operaie	Artigiane	Addette a servizi trasporto ed affini	Persone di servizio	Person. subalt. dello Stato e di altri Enti Pubblici	Imp. pubb. div. (Stato ed Enti Pub. e Insegn. pub.)	Impiegate private	Professioniste arti liberali Insegnanti private	Pensionate	Propr. - Benestanti viv. di reddito o a carico della fam.	Scolare e studentesse	Attendenti a casa	Ricoverate - Mendicanti Carcerate ecc.	Disoccupate e condizioni ignorate	Illegittimi non riconosciuti o riconosciuti solo dal padre o esposti	Totale	Propors. per ogni 100 nati-morti	Ordine di generazione: I	II	III	IV	V	VI	VII	VIII	IX	X	XI ed oltre	Illegitt. riconos. o non riconos. o esposti
Meno di 15 anni	—	—	—	—	—	—	—	—	—	—	—	—	—	—	—	—	—	—	—	—	—											
dal 15° al 17°	—	—	—	—	—	—	—	—	—	—	—	—	—	—	—	—	—	—	—	—	—											
dal 18° al 20°	—	—	—	—	—	—	—	—	—	—	—	—	—	—	—	—	—	—	—	1	12,50	1	—									
dal 21° al 24°	—	—	—	—	1	—	—	—	—	—	—	—	—	—	—	—	—	—	—	2	25 —	1	1									
dal 25° al 29°	—	—	—	—	2	—	—	—	—	—	—	—	—	—	—	2	—	—	—	4	50 —	3	1									
dal 30° al 34°	—	—	—	—	—	—	—	—	—	—	—	—	—	—	—	—	—	—	—	1	12,50	1	1									
dal 35° al 39°	—	—	—	—	—	—	—	—	—	—	—	—	—	—	—	—	—	—	—	—	—											
dal 40° al 44°	—	—	—	—	—	—	—	—	—	—	—	—	—	—	—	—	—	—	—	—	—											
dal 45° al 49°	—	—	—	—	—	—	—	—	—	—	—	—	—	—	—	—	—	—	—	—	—											
dal 50° in poi	—	—	—	—	—	—	—	—	—	—	—	—	—	—	—	—	—	—	—	—	—											
Illegitt. non ricon. riconosc. solo dal padre o esposti	—	—	—	—	—	—	—	—	—	—	—	—	—	—	—	—	—	—	—	—	—											
Totali	—	—	—	—	3	—	—	—	—	—	—	—	—	—	—	3	—	—	—	8		6	3								
Proporzione ogni 100 nati morti	—	—	—	—	37,50	—	—	—	—	—	—	—	—	—	—	37,50	—	—	—		100	75,00	37,50								

(1) Ad anni compiuti.

Tavola 31 — Mese di DICEMBRE

Nati morti nel Comune secondo la causa di nati-mortalità, l'età presunta del feto, la filiazione del nato e lo stato civile della madre

CAUSA DI NATI - MORTALITÀ	Età presunta del feto in mesi: 7	8	9	10	Ignoto	Filiazione: Legittimi	Illegittimi: Riconosc. da ambed. i genitori	Riconosc. dalla sola madre	Riconosc. dal solo padre	Non riconosc. ou esposti	Stato civile della madre: Nubili	Coniugate conviventi con il marito	Coniugate separate dal marito	Vedove	Divorziate	Stato civile ignoto	Totale	Proporzioni per ogni 100 nati-morti
I. *Nati-mortalità causata da una malattia o da un accidente sopravvenuto alla madre:*																		
1. Malattia cronica della madre (sifilide, tubercolosi, malaria, diabete, alcoolismo, ecc.)	—	—	—	—	—	—	—	—	—	—	—	—	—	—	—	—	—	—
2. Malattia acuta o accid. nella madre (tossiemia gravidica, emorragia retroplacentare, scollam. della placenta, ecc.)	—	—	—	—	—	—	—	—	—	—	—	—	—	—	—	—	—	—
3. Strapazzo (da eccesso di lavoro e altre cause)	—	—	—	—	—	—	—	—	—	—	—	—	—	—	—	—	—	—
4. Violenze d'orig. est. (traumat. addom. e di altri organi)	—	—	—	—	—	—	—	—	—	—	—	—	—	—	—	—	—	—
5. Altre	—	—	—	—	—	—	—	—	—	—	—	—	—	—	—	—	—	—
II. *Anomalie del feto, della placenta e del cordone:*																		
6. Malformazioni congenite incompatibili con la vita	—	—	—	—	—	—	—	—	—	—	—	—	—	—	—	—	—	—
7. Inserzione viziosa della placenta	—	—	—	1	—	1	—	—	—	—	—	1	—	—	—	—	1	12,50
8. Altre anomalie della placenta e del cordone	—	—	—	1	—	1	—	—	—	—	—	1	—	—	—	—	1	12,50
III. *Morte del feto da lesioni e altre cause durante il parto:*																		
9. Presentazione anormale del feto	—	—	—	—	—	—	—	—	—	—	—	—	—	—	—	—	—	—
10. Vizi di conformazione del bacino (bacino ristretto)	—	—	—	—	—	—	—	—	—	—	—	—	—	—	—	—	—	—
11. Procidenza del cordone	—	—	—	—	—	—	—	—	—	—	—	—	—	—	—	—	—	—
12. Parto prolungato o inerzia uterina	—	—	—	1	—	1	—	—	—	—	—	1	—	—	—	—	1	12,50
13. Operazione ostetrica (mutilazioni operatorie e altre operazioni ostetriche)	—	1	—	1	—	2	—	—	—	—	—	2	—	—	—	—	2	25 —
14. Altre cause (vizi di conformazione degli organi genitali, tumori pelvici, rottura dell'utero, ecc.)	—	—	—	2	—	2	—	—	—	—	—	2	—	—	—	—	2	25 —
IV. *Nati-mortalità dovuta ad altre cause:*																		
15. Altre cause o cause non specificate	—	—	1	—	—	1	—	—	—	—	—	1	—	—	—	—	1	12,50
Totali	—	1	1	6	—	8	—	—	—	—	—	8	—	—	—	—	8	
Proporzioni per ogni 100 nati morti	—	12,50	12,50	75 —	—	100 -	—	—	—	—	—	100,-	—	—	—	—		100
			100				100						100					

Tavola 32 — Mese di DICEMBRE

Aborti secondo l'età, e la professione o condizione della madre

(I dati sono stati rilevati dal registro delle lavatrici e dalle denuncie all'Ufficio di Stato Civile).

Età della madre (Ad anni compiuti)	Professione della madre: Agricoltori	Industriali	Commercianti	Esercenti - Venditr. merci varie - Rappresentanti	Operaie	Artigiane	Addette a servizi trasporto ed affini	Persone di serv. e fatica	Person. subalt. dello Stato e di altri Enti Pubblici	Imp. pubb. civ. (Stato ed Enti pubb. e Insegn. pubb.)	Impiegate private	Professioniste arti liberali Insegnanti private	Pensionate	Proprietarie benestanti viv. di redd. o a car. della famiglia	Scolare e studentesse	Attendenti a casa	Ricoverate - Mendicanti Carcerate - Prostitute	Disoccupate e condizioni ignorate	Illegittimi non riconosciuti o ricon. solo dal padre od esposti	Totali	Proporzioni per ogni 100 aborti
Meno di 15 anni	—	—	—	—	—	—	—	—	—	—	—	—	—	—	—	—	—	—	—	—	—
dal 15° al 17°	—	—	—	—	—	—	—	—	—	—	—	—	—	—	—	—	—	—	—	—	—
dal 18° al 20°	—	—	—	—	—	—	—	—	—	—	—	—	—	—	—	1	—	—	—	1	22,22
dal 21° al 24°	—	—	—	—	—	—	—	—	—	—	—	—	—	—	—	4	—	—	—	4	16,66
dal 25° al 29°	—	—	—	—	—	—	—	—	1	—	—	—	—	—	—	2	—	—	—	3	27,78
dal 30° al 34°	—	—	—	1	1	—	—	—	—	—	1	—	—	—	—	3	—	—	—	5	27,78
dal 35° al 39°	—	—	—	—	2	—	—	—	—	—	—	—	—	—	—	3	—	—	—	5	5,56
dal 40° al 44°	—	—	—	—	—	—	—	—	—	—	—	—	—	—	—	1	—	—	—	1	—
dal 45° al 49°	—	—	—	—	—	—	—	—	—	—	—	—	—	—	—	—	—	—	—	—	—
dal 50° in poi	—	—	—	—	—	—	—	—	—	—	—	—	—	—	—	—	—	—	—	—	—
Illegitt. non ricon. o ricon. solo dal padre o esposti	—	—	—	—	—	—	—	—	—	—	—	—	—	—	—	—	—	—	—	—	—
Totali	—	—	—	1	3	—	—	—	1	—	1	—	—	—	—	12	—	—	—	18	
Proporzioni per ogni 100 aborti	—	—	—	5,56	16,66	—	—	—	5,56	—	5,56	—	—	—	—	66,66	—	—	—		100

Tavola 33 — Mese di DICEMBRE

Aborti secondo la causa, il mese di gestazione, la legittimità e lo stato civile della madre

CAUSE	Mese di gestazione: 1°	2°	3°	4°	5°	6°	Ignoto	Filiazione: Legittimi	Illegittimi	Stato civile della madre: Nubili	Coniugate	Separate legalmente	Vedove	Divorziate	Stato civile ignoto	Totale	Proporzioni per ogni 100 aborti
Generali — Malattie: acute, croniche e sifilide, endocrine e carenze alimentari; intossicazioni professionali: traumi fisici e psichici; lavori faticosi o malsani; strapazzi	—	3	2	1	—	—	—	6	—	—	6	—	—	—	—	6	33,33
Genitali — Difetti di sviluppo; forma, posizione dell'utero; disfunzione ovarica; tumori dell'utero e dell'ovaio	—	3	—	1	—	—	—	4	—	—	4	—	—	—	—	4	22,22
Ovulari — Inserzione abnorme dell'uovo; gravidanza multipla; mancato, deficente, mostruoso sviluppo e morte endouterina dell'embrione: anomalie degli annessi ovulari	—	—	1	—	—	—	—	1	—	—	1	—	—	—	—	1	5,56
Varie	—	—	1	—	—	—	—	1	—	—	1	—	—	—	—	1	5,56
Non determinabili	—	—	4	1	—	1	—	6	—	—	6	—	—	—	—	6	33,33
Totali	—	6	8	3	—	1	—	18	—	—	18	—	—	—	—	18	
Proporzioni per ogni 100 aborti	—	33,33	44,45	16,66	—	5,56	—	100	—	—	100	—	—	—	—		100
			100					100			100						

Nati vivi, nati morti e morti da 0 a 1 anno, riferentisi a matrimoni per i quali è stato concesso il prestito familiare

Tavola 34 — *(Nella popolazione residente)* — Mese di DICEMBRE

LUOGO DI NASCITA	Nati vivi: Maschi	Femmine	Totale	Nati morti: Maschi	Femmine	Totale	Morti di età inferiore a 1 anno: Maschi	Femmine	Totale
Nel Comune	6	3	9	—	—	—	1	—	1
Fuori del Comune (trascrizioni)	—	—	—	—	—	—	—	—	—
Totale	6	3	9	—	—	—	1	—	1

Tavola 35

Nati vivi e nati morti nella popolazione residente e presente di Torino nel 1943 (1° Gennaio-31 Dicembre) secondo la filiazione e il raggruppamento statistico di residenza dei genitori.

(Vedi: pianta Città di Torino suddivisa in zone statistiche ed elenco nominativo dei raggruppamenti statistici a pagina 8 e 9 del presente Bollettino).

Raggruppamenti statistici	ZONE STATISTICHE CORRISPONDENTI AI RAGGRUPPAMENTI	NATI VIVI					NATI MORTI				
		Nati vivi in Torino da genitori ivi residenti		Nati vivi in altri Comuni da genitori residenti in Torino (Trascrizioni)		TOTALE nati vivi nella popolazione RESIDENTE	Nati morti in Torino da genitori ivi residenti		Nati morti in altri Comuni da genitori residenti in Torino (Trascrizioni)		TOTALE nati morti nella popolazione RESIDENTE
		legittimi	illegittimi riconosciuti	legittimi	illegittimi riconosciuti		legittimi	illegittimi riconosciuti	legittimi	illegittimi riconosciuti	
I	1-2-3-4	154	29	240	6	429	4	—	1	—	5
II	5-8	55	12	146	5	218	2	1	—	—	3
III	6-7	79	23	131	5	238	—	1	—	—	1
IV	9-9 bis-19-20	157	19	301	4	481	2	—	1	—	3
V	10-18-26-27-28	126	18	400	3	547	3	1	2	—	6
VI	11	84	9	116	5	214	1	—	—	—	1
VII	12	73	7	125	4	209	1	4	—	—	5
VIII	13-14-15-71	70	13	127	1	211	—	—	—	—	—
IX	16-17-17 bis	142	19	251	5	417	5	—	—	—	5
X	21-22	56	7	64	1	128	1	—	—	—	1
XI	23-24	116	12	205	3	336	2	1	1	—	4
XII	25	36	5	57	—	98	—	—	—	—	—
XIII	29-30-31-32	188	8	488	5	689	5	—	3	—	8
XIV	33-34-35	107	6	300	2	415	—	—	—	—	—
XV	36-37-38-39-40-41-68	264	15	352	3	634	7	1	—	—	8
XVI	42-43-44-45-46-66-67	150	9	200	1	360	5	—	—	—	5
XVII	47-48-49-65	46	4	70	—	120	2	—	—	—	2
XVIII	50-51-52-63-64	60	7	131	2	200	—	—	—	—	—
XIX	53-54-55-56	73	2	108	1	184	—	—	—	—	—
XX	57-58	110	14	125	—	249	7	—	—	—	7
XXI	59-60-61-62-89-90-91-92	46	2	66	1	115	—	—	—	—	—
XXII	69-70-87-88	59	3	32	—	94	—	1	—	—	1
XXIII	72-73-80-81	33	1	13	—	47	1	—	—	—	1
XXIV	74-75-82-83-84-85-86	27	10	11	—	48	—	—	—	—	—
XXV	76-77 78-79	87	—	27	—	114	3	—	—	—	3
Ignoto		—	—	—	—	—	—	—	—	—	—
Non riconosciuti od reputi (1)		—	87	—	—	87	—	1	—	—	1
TOTALE nati nella popolazione RESIDENTE		2.398	341	4.086	57	6.882	51	11	8	—	70
Nati in Torino da genitori residenti in altri Comuni (Occasionali)		295	113	—	—	—	13	3	—	—	—
TOTALE complessivo nati nella popolazione PRESENTE		2.693	454				64	14			
		3.147					78				

1) I non riconosciuti od reputi sono tutti i considerati come appartenenti alla popolazione residente.

Tavola 36

Mese di Dicembre

Nati vivi nel Comune secondo la filiazione e la professione o condizione dei genitori.

PROFESSIONE O CONDIZIONE DEL PADRE

PROFESSIONE O CONDIZIONE DELLA MADRE

LEGITTIMI

PROFESSIONE O CONDIZIONE DEL PADRE	Addetti all'agricoltura	Industriali	Commercianti in grosso in genere	Esercenti venditori merci varie, rappresentanti	Operaie	Artigiane	Addette ai servizi trasporti e affini	Persone di servizio e fatica	Personale subalterno dello Stato e di altri enti pubblici	Impiegate pubbliche civili (Stato ed Enti pubblici) compresi insegnanti pubbliche	Impiegate private	Professioniste, arti liberali, culto, insegnanti private	Pensionate	Proprietarie, benestanti, viventi di reddito o a carico della famiglia	Scolare e Studentesse	Attendenti a casa	Ricoverate, mendicanti, carcerate	Disoccupate e condizione ignorata	TOTALE
Addetti all'agricoltura	2	-	-	-	-	-	-	-	-	-	-	-	-	1	-	3	-	-	6
Industriali	-	-	-	-	-	-	-	-	-	-	1	-	-	1	-	2	-	-	4
Commercianti in grosso in genere	-	-	-	-	-	-	-	-	-	-	-	-	-	1	-	5	-	-	6
Esercenti, venditori merci varie, rappresentanti	-	-	1	-	1	-	-	-	-	-	-	-	-	-	-	6	-	-	7
Operai	-	-	-	-	34	-	-	2	1	-	4	-	-	1	-	87	-	-	140
Artigiani	-	-	-	-	-	-	-	-	-	-	-	-	-	-	-	10	-	-	10
Addetti a servizi trasporti ed affini	-	-	-	-	-	-	-	-	-	-	-	-	-	-	-	9	-	-	11
Persone di servizio e fatica	-	-	-	-	1	-	-	-	-	-	-	-	-	-	-	3	-	-	4
Personale subalterno dello Stato e di altri Enti pubblici	-	-	-	-	-	-	-	-	-	-	-	-	-	-	-	-	-	-	-
Esercito, Marina, Aviazione, Corpi armati dello Stato e degli Enti pubblici (esclusi gli Ufficiali)	-	-	-	-	1	-	-	-	-	-	1	-	-	-	-	10	-	-	12
Impiegati pubblici civili (Stato ed Enti pubblici, compresi insegnanti pubblici)	-	-	-	-	1	-	-	-	-	-	-	-	-	-	-	-	-	-	1
Ufficiali	-	-	-	-	-	-	-	-	-	-	-	-	-	-	-	1	-	-	1
Impiegati privati	-	-	-	-	2	-	-	2	-	-	9	-	-	-	-	15	-	-	30
Professionisti, arti liberali, culto, insegnanti privati	-	-	-	-	-	-	-	-	-	-	1	-	-	3	-	4	-	-	11
Pensionati	-	-	-	-	-	-	-	-	-	-	-	-	-	-	-	-	-	-	-
Proprietari, benestanti, viventi di reddito o a carico della famiglia	-	-	-	-	-	-	-	-	-	-	-	-	-	-	-	-	-	-	-
Studenti	-	-	-	-	-	-	-	-	-	-	-	-	-	-	-	-	-	-	-
Ricoverati, mendicanti, carcerati	-	-	-	-	-	-	-	-	-	-	-	-	-	-	-	-	-	-	-
Disoccupati e condizione ignorata	-	-	-	-	-	-	-	-	-	-	-	-	-	-	-	-	-	-	-
Totale nati legittimi	2	-	1	-	52	-	-	4	1	-	16	5	-	7	-	155	-	-	243

ILLEGITTIMI

	Riconosciuti dal solo padre	RICONOSCIUTI DA ENTRAMBI I GENITORI																	
Addetti all'agricoltura	—	-	-	-	-	-	-	-	-	-	-	-	-	-	-	-	-	-	-
Industriali	—	-	-	-	-	-	-	-	-	-	-	-	-	-	-	-	-	-	-
Commercianti in grosso in genere	—	-	-	-	-	-	-	-	-	-	-	-	-	-	-	1	-	-	1
Esercenti, venditori merci varie, rappresentanti	—	-	-	-	-	-	-	-	-	-	-	-	-	-	-	-	-	-	-
Operai	—	-	-	-	-	-	-	-	-	-	-	-	-	-	-	-	-	-	-
Artigiani	—	-	-	-	-	-	-	-	-	-	-	-	-	-	-	-	-	-	-
Addetti a servizi trasporti ed affini	—	-	-	-	-	-	-	-	-	-	-	-	-	-	-	-	-	-	-
Persone di servizio e fatica	—	-	-	-	-	-	-	-	-	-	-	-	-	-	-	-	-	-	-
Personale subalterno dello Stato e di altri Enti pubblici	—	-	-	-	-	-	-	-	-	-	-	-	-	-	-	-	-	-	-
Esercito, Marina, Aviazione, Corpi armati dello Stato e degli Enti pubblici (esclusi gli Ufficiali)	—	-	-	-	-	-	-	-	-	-	-	-	-	-	-	-	-	-	-
Impiegati pubblici civili (Stato ed Enti pubblici, compresi insegnanti pubblici)	—	-	-	-	-	-	-	-	-	-	-	-	-	-	-	-	-	-	-
Ufficiali	—	-	-	-	-	-	-	-	-	-	-	-	-	-	-	-	-	-	-
Impiegati privati	—	-	-	-	-	-	-	-	-	-	-	-	-	-	-	-	-	-	-
Professionisti, arti liberali, culto, insegnanti privati	—	-	-	-	-	-	-	-	-	-	-	-	-	-	-	-	-	-	-
Pensionati	—	-	-	-	-	-	-	-	-	-	-	-	-	-	-	-	-	-	-
Proprietari, benestanti, viventi di reddito o a carico della famiglia	—	-	-	-	-	-	-	-	-	-	-	-	-	-	-	-	-	-	-
Studenti	—	-	-	-	-	-	-	-	-	-	-	-	-	-	-	-	-	-	-
Ricoverati, mendicanti, carcerati	—	-	-	-	-	-	-	-	-	-	-	-	-	-	-	-	-	-	-
Disoccupati e condizione ignorata	—	-	-	-	-	-	-	-	-	-	-	-	-	-	-	-	-	-	-
Totale nati illegittimi riconosciuti da entrambi i genitori	×	-	-	-	-	-	-	-	-	-	-	-	-	-	-	1	-	-	1
Totale nati illegittimi riconosciuti dal solo padre	-	×	×	×	×	×	×	×	×	×	×	×	×	×	×	×	×	×	-
Totale nati illegittimi riconosciuti dalla sola madre	×	-	-	-	-	15	-	-	7	-	-	5	-	-	-	-	10	-	-	37
TOTALI	—	2	-	1	-	67	-	-	11	1	-	21	5	-	7	-	166	-	-	281
Totale nati non riconosciuti od esposti																			1
Totale generale nati vivi nella popolazione presente																			282

Tavola 37

Nati vivi nel Comune - Confronti con le risultanze del quadriennio precedente

MESI	1939 Popolazione presente media mensile	1939 Numero dei nati vivi M.	1939 Numero dei nati vivi F.	1939 Totale	1939 Proporzioni per ogni 1000 abitanti (1)	1940 Popolazione presente media mensile	1940 Numero dei nati vivi M.	1940 Numero dei nati vivi F.	1940 Totale	1940 Proporzioni per ogni 1000 abitanti (1)	1941 Popolazione presente media mensile	1941 Numero dei nati vivi M.	1941 Numero dei nati vivi F.	1941 Totale	1941 Proporzioni per ogni 1000 abitanti (1)	1942 Popolazione presente media mensile	1942 Numero dei nati vivi M.	1942 Numero dei nati vivi F.	1942 Totale	1942 Proporzioni per ogni 1000 abitanti (1)	1943 Popolazione presente media mensile	1943 Numero dei nati vivi M.	1943 Numero dei nati vivi F.	1943 Totale	1943 Proporzioni per ogni 1000 abitanti (1)
Gennaio	690.737	436	439	875	14,91	702.292	449	452	901	15,15	709.110	434	424	858	14,25	716.493	364	356	720	11,83	712.198	101	85	186	3,07
Febbraio	692.043	438	399	837	15,77	703.555	419	428	847	15,19	709.980	379	350	729	13,39	717.081	376	354	730	13,27	710.771	121	109	230	4,22
Marzo	693.375	487	448	935	15,88	704.856	462	406	868	14,54	711.004	371	341	712	11,79	717.635	423	392	815	13,37	708.690	110	118	228	3,79
Aprile	694.734	434	412	846	14,82	705.725	451	393	844	14,59	711.682	423	382	805	13,76	717.774	374	374	748	12,61	706.292	166	159	325	5,60
Maggio	696.100	439	448	887	15,—	705.902	435	423	858	14,35	712.168	419	397	816	13,49	717.631	423	399	822	13,49	704.115	182	176	358	5,99
Giugno	697.169	424	400	824	14,38	706.101	326	330	656	11,33	712.767	401	401	802	13,69	717.323	393	361	754	12,79	702.580	180	192	372	5,75
Luglio	697.789	445	436	881	14,86	706.566	360	319	679	11,35	713.22	406	391	797	13,10	716.666	360	362	722	11,86	701.365	143	145	288	4,67
Agosto	698.451	428	448	876	14,77	706.970	415	373	788	13,16	713 709	411	372	783	12,92	716.000	391	364	755	12,12	699 968	93	92	185	3,11
Settembre	699 018	369	362	731	12,72	707.085	342	378	720	12,42	714.211	390	354	744	12,67	715.442	371	342	713	12,13	698.289	82	86	168	2,93
Ottobre	698.998	377	367	744	12,53	707.134	414	392	806	13,46	714.786	377	347	724	11,93	714 722	323	334	657	10,82	696.830	126	99	225	3,80
Novembre	699 326	418	357	775	13,48	707.446	407	344	751	12,93	715.403	316	302	618	10,51	714 082	219	203	422	7,19	695 934	167	145	312	5,45
Dicembre	700 721	397	353	750	12,60	708.243	384	364	748	12,47	715.968	339	362	701	11,53	713.310	150	143	293	4,84	695.077	169	121	290	4,91
Totali per sesso		5.092	4.869				4.864	4.602				4.666	4.423				4.167	3.984				1.670	1.477		
Totali complessivi				9.961					9.466					9.089					8.151					3.147	
Medie mens. (2) e prop. ann. (1)				830	14,32				789	13,42				757	12,76				679	11,41				262	4,47

RICONOSCIMENTI - DISCONOSCIMENTI - LEGITTIMAZIONI - ADOZIONI - AFFILIAZIONI

Tavola 38 — Mese di Dicembre

Riconoscimenti nel corso del mese.

(Nella popolazione presente)

	Numero dei figli naturali riconosciuti: Dal padre (a) M	Dal padre (a) F	Dalla madre (b) M	Dalla madre (b) F	Da entrambi M	Da entrambi F	Totale M	Totale F	Totale complessivo
Riconoscimenti avvenuti:									
all'atto della nascita (3)	—	—	19	18	—	1	19	19	38
per atto autentico:									
anteriore alla nascita	—	—	—	—	—	—	—	—	—
posteriore alla nascita	—	—	—	—	—	—	—	—	—
per decreto reale	—	—	—	—	—	—	—	—	—
Totali	—	—	19	18	—	1	19	19	38

(a) di cui già riconosciuti dalla madre: M. – F. –
(b) di cui già riconosciuti dal padre: M. – F. –

Tav. 39 — Mese di Dicembre

Disconoscimenti di paternità.

(Nella popolazione presente)

Persone nei cui confronti è stato registrato allo Stato Civile il provvedimento di disconoscimento di paternità.	M.	F.
Totale	—	—

Tavola 40 — Mese di Dicembre

Legittimazioni nel corso del mese.

(Nella popolazione presente).

Legittimazioni	Numero dei figli legittimati: Per susseguente matrimonio: All'atto del matrimonio M	All'atto del matrimonio F	In seguito a riconoscimento per atto pubblico posteriore al matrimonio M	In seguito a riconoscimento per atto pubblico posteriore al matrimonio F	Per Decreto Reale M	Per Decreto Reale F
Di figli che erano già stati riconosciuti:						
dal padre	—	1	—	—	—	—
dalla madre	3	3	—	—	—	—
da entrambi	—	—	—	—	—	—
Di figli che non erano ancora stati riconosciuti	—	—	—	—	—	—

Tavola 41 — Mese di Dicembre

Adozioni trascritte nel corso del mese nei registri di Stato Civile.

(Nella popolazione presente)

ADOZIONI DI	Da parte di uomo coniugato M	Da parte di uomo coniugato F	Da parte di donna coniugata M	Da parte di donna coniugata F	Da parte di entrambi i coniugi M	Da parte di entrambi i coniugi F	Da parte di uomo non coniugato M	Da parte di uomo non coniugato F	Da parte di donna non coniugata M	Da parte di donna non coniugata F	Totali M	Totali F
Legittimi	—	—	—	—	—	—	—	—	—	—	—	—
Illegittimi riconosciuti	—	—	—	—	—	—	—	—	—	—	—	—
Illegittimi non riconosciuti o esposti	—	—	—	—	—	—	—	—	—	—	—	—
Totali per sesso	—	—	—	—	—	—	—	—	—	—	—	—
Totali complessivi	—		—		—		—		—		—	

Tavola 42 — Mese di Dicembre

Affiliazioni trascritte nel corso del mese nei registri di Stato Civile.

(Nella popolazione presente)

AFFILIAZIONE DI	Da parte di uomo coniugato M	Da parte di uomo coniugato F	Da parte di donna coniugata M	Da parte di donna coniugata F	Da parte di entrambi i coniugi M	Da parte di entrambi i coniugi F	Da parte di uomo non coniugato M	Da parte di uomo non coniugato F	Da parte di donna non coniugata M	Da parte di donna non coniugata F	Totali M	Totali F
Legittimi	—	—	—	—	—	—	—	—	—	—	—	—
Illegittimi riconosciuti	—	—	—	—	—	—	—	—	—	—	—	—
Illegittimi non riconosciuti ed esposti	—	—	—	—	—	—	—	—	—	—	—	—
Totali per sesso	—	—	—	—	—	—	—	—	—	—	—	—
Totali complessivi	—		1		—		—		—		—	

V. MORTALITÀ (4)

Tavola 43 — Mese di Dicembre

Morti nella popolazione presente e residente secondo lo Stato Civile, il sesso e l'appartenenza al Comune (5)

MORTI	Celibi e Nubili M.	Celibi e Nubili F.	Celibi e Nubili Tot.	Coniugati M.	Coniugati F.	Coniugati Tot.	Vedovi M.	Vedovi F.	Vedovi Tot.	Divorziati M.	Divorziati F.	Divorziati Tot.	Stato civile ignoto M.	Stato civile ignoto F.	Stato civile ignoto Tot.	Totale M.	Totale F.	TOT. compless.	Prop. per ogni 1000 ab. (1)
Popolazione presente:																			
Appartenenti al Comune e ivi deceduti	72	71	143	131	65	196	48	91	139	—	—	—	—	—	—	251	227	478	8,10
Appartenenti ad altri Comuni e deceduti in Torino	25	10	35	19	5	24	2	6	8	—	—	—	3	—	3	49	21	70	1,18
Totale mensile	97	81	178	150	70	220	50	97	147	—	—	—	3	—	3	300	248	548	9,28
Totale progressivo 1943	1.165	990	2.155	1.769	816	2.585	598	887	1.485	—	—	—	48	5	53	3.580	2.698	6.278	
Proporzioni per ogni 100 morti nel mese	17,70	14,78	32,48	27,37	12,78	40,15	9,12	17,70	26,82	—	—	—	0,55	—	0,55	54,74	45,26	100	
Popolazione residente:																			
Appartenenti al Comune e ivi deceduti	72	71	143	131	65	196	48	91	139	—	—	—	—	—	—	251	227	478	8,16
Appartenenti al Comune e deced. in altri Comuni	36	31	67	73	21	94	19	36	55	—	—	—	—	—	—	128	88	216	3,68
Totale mensile	108	102	210	204	86	290	67	127	194	—	—	—	—	—	—	379	315	694	11,84
Totale progressivo 1943	1.665	1.386	2.851	2.630	1.289	3.919	871	1.578	2.449	—	—	—	—	—	—	4.966	4.253	9.219	
Proporzioni per ogni 100 morti nel mese	15,56	14,70	30,26	29,40	12,39	41,79	9,65	18,30	27,95	—	—	—	—	—	—	54,61	45,39	100	

(1) Vedi Nota Base a pag. 2. (2) Arrotondamento all'unità. (3) La cifra indicante i figli riconosciuti all'atto della nascita corrisponde a quella dei nati-vivi, di cui tav. 28. (4) Per i morti si è tenuto conto del giorno in cui avvenne il decesso e non di quello in cui fu denunciato o venne compilato l'atto di Stato Civile. (5) Esclusi i parteriti morti e gli aborti.

Tavola 44

Morti nel Comune secondo il luogo ove avvenne il decesso e l'appartenenza al Comune

Mese di DICEMBRE

APPARTENENZA	Domicilio civile o in abitazioni private	Case private di cura	Ospedali e Manicomi	Ospedali militari	Brefotrofi	Carceri	Caserme	Alberghi	Collegi - Convitti Istituti di educazione	Conventi	Ospizi di carità e Ricoveri di mendicità	Convivenze a pagamento	In teatri, caffè e altri pubblici stabilim.	Sulla pubblica via	Nelle acque di fiume o in corso d'acqua	In tram, in auto, in treno	In altri luoghi	In luoghi ignorati	TOTALE
Appartenenti al Comune	291	4	123	—	—	—	—	—		1	55	1	—	2	—	—	1	—	478
Non appartenenti al Comune	20	1	44	—	—	1	—	—	—	—	2	—	—	2	—	—	—	—	70
TOTALI	311	5	167	—	—	1	—	—	—	1	57	1	—	4	—	—	1	—	548
Proporzione per ogni 100 morti nella popol. presente	56,76	0,91	30,48	—	—	0,18	—	—	—	0,18	10,40	0,18	—	0,73	—	—	0,18	—	100

Tavola 45

Morti secondo l'appartenenza al Comune, lo stato civile e l'età

Mese di DICEMBRE

STATO CIVILE	ETA'																												In complesso		
	meno di 1 mese		da 1 mese ad 1 anno		nel 2° anno		nel 3° anno		nel 4° anno		nel 5° anno		da 5 a 9 anni		da 10 a 14 anni		da 15 a 24 anni		da 25 a 34 anni		da 35 a 44 anni		da 45 a 54 anni		da 55 a 64 anni		da 65 a 74 anni		da 75 a 84 anni		da 85 anni in poi		Età ignota		M	F	Totale
	M	F	M	F	M	F	M	F	M	F	M	F	M	F	M	F	M	F	M	F	M	F	M	F	M	F	M	F	M	F	M	F			
Appartenenti al Comune e morti nel Comune:																																				
Non coniugati	9	5	5	5	—		2	1	—	—	—	—	9	3	—	2	6	7	7	12	6	2	1	9	4	6	10	10	9	7	1	2			72	71	143
Coniugati	—		—		—		—		—		—		—		—	—	3	5	7	16	8	21	11	38	14	31	15	20	7	—				131	65	196
Vedovi			—		—		—		—		—		—		—	—	—	—	1	2	3	3	2	5	16	13	19	21	38	4	12				48	91	139
Divorziati			—		—		—		—		—		—		—	—	—	—	—	—	—	—	—	—	—	—	—	—	—	—	—	—			—	—	—
Stato civile ignoto			—		—		—		—		—		—		—	—	—	—	—	—	—	—	—	—	—	—	—	—	—	—	—	—			—	—	—
Totale mensile	9	5	5	5	—	—	2	1	—	—	—	—	9	3	—	2	6	10	12	20	24	13	28	22	47	36	54	44	50	52	5	14	—	—	251	227	478
Totale progressivo 1943	86	61	85	60	19	16	10	13	11	5	8	10	33	22	34	38	139	144	176	177	285	192	447	303	527	350	608	478	480	485	104	141	—	—	3052	2189	5241
Non appartenenti al Comune e morti nel Comune:																																				
Non coniugati	—	—	—	2	—	1	—	—	—	—	1	1	1	1	—	—	9	2	6	—	7	—	1	1	—	1	—	3	—	1	1	—	—	—			25	10	35
Coniugati	—	—	—	—	—	—	—	—	—	—	—	—	—	—	—	—	—	1	3	1	5	1	6	1	1	—	3	—	1	1	—	—	—			19	5	24
Vedovi	—	—	—	—	—	—	—	—	—	—	—	—	—	—	—	—	—	—	—	—	—	—	—	—	—	1	1	1	1	1	—	—				2	6	8
Divorziati	—	—	—	—	—	—	—	—	—	—	—	—	—	—	—	—	—	—	—	—	—	—	—	—	—	—	—	—	—	—	—	—				—	—	—
Stato civile ignoto	—	—	—	—	—	—	—	—	—	—	—	—	—	—	—	—	—	—	—	—	—	—	1	—	—	—	2	—	—	—	—	—	—	—			3	—	3
Totale mensile	—	—	—	2	—	1	—	—	—	—	1	1	1	1	—	—	9	3	9	1	12	1	8	2	1	2	6	1	2	6	—	—	—	—			49	21	70
Totale progressivo 1943	8	9	9	5	5	3	4	—	3	1	3	2	6	14	6	6	122	26	93	33	83	23	79	23	42	18	80	22	18	17	4	6	3	1	528	209	737
Appartenenti al Comune e morti in altro Comune:																																				
Non coniugati	2	—	4	6	3	—	2	—	—	—	—	—	1	2	—	10	5	6	4	1	4	—	2		4	3	3	3	2	—	—				36	31	67
Coniugati	—	—	—	—	—	—	—	—	—	—	—	—	—	—	—	—	—	2	1	14	3	19	6	11	7	21	3	6	1	—	—				73	21	94
Vedovi	—	—	—	—	—	—	—	—	—	—	—	—	—	—	—	—	—	—	—	—	—	—	2	1	1	7	13	11	15	—	5				19	36	55
Divorziati	—	—	—	—	—	—	—	—	—	—	—	—	—	—	—	—	—	—	—	—	—	—	—	—	—	—	—	—	—	—	—	—				—	—	—
Stato civile ignoto	—	—	—	—	—	—	—	—	—	—	—	—	—	—	—	—	—	—	—	—	—	—	—	—	—	—	—	—	—	—	—	—				—	—	—
Totale mensile	2	—	4	6	3	—	2	—	—	—	—	—	—	—	1	2	—	10	5	8	5	15	7	19	10	12	12	31	19	20	18	—	5	—	—	128	88	216
Totale progressivo 1943	29	13	96	73	26	22	9	6	3	5	4	2	13	12	21	10	116	70	153	106	167	126	235	166	308	248	368	379	292	400	74	126	—	—	1914	1764	3678

Tavola 46

Morti in altri Comuni, appartenenti alla popolazione residente secondo il luogo di nascita e di morte

Mese di DICEMBRE

LUOGO DI NASCITA	LUOGO DI DECESSO																								In complesso			
	altri comuni della provincia di Torino	provincia di Alessandria	provincia di Asti	provincia di Cuneo	provincia di Aosta	provincia di Vercelli	provincia di Novara	Liguria	Lombardia	Veneto	Venezia Tridentina	Venezia Giulia e Zara	Emilia	Italia Centrale	Sardegna	Italia Meridionale	Sicilia	Libia	Albania	Colonie e Possedimenti italiani	Stati esteri d'Europa	Stati di altri continenti	Altri luoghi	Maschi	Femmine	Totale	Proporzione per ogni 100 morti nella pop. res. temp. ass.
Torino	26	1	6	15	7	4	1	1	1	4	1	—	1	2	—	—	—	—	—	—	—	—	—	43	27	70	32,41
Altri comuni della Prov. di Torino	29	1	—	4	5	—	—	1	1	1	1	—	—	—	—	—	—	—	—	—	—	—	—	22	20	42	19,44
Provincia di Alessandria	3	—	3	1	—	1	—	1	—	—	—	—	—	—	1	—	—	—	—	—	—	—	—	6	4	10	4,63
Provincia di Asti	3	—	4	3	3	—	—	—	—	—	—	—	—	—	—	—	—	—	—	—	—	1	—	11	5	16	7,41
Provincia di Cuneo	6	1	—	9	1	1	—	—	1	—	—	—	—	—	—	—	—	—	—	—	—	—	—	11	8	19	8,79
Provincia di Aosta	1	—	—	2	2	1	—	—	—	—	—	—	—	1	—	—	—	—	—	—	—	—	—	1	6	7	3,24
Provincia di Vercelli	2	—	—	—	1	6	—	—	—	1	—	—	—	1	—	—	—	—	—	—	—	—	—	8	1	9	4,16
Provincia di Novara	—	—	—	—	—	—	—	—	—	—	—	—	—	—	—	—	—	—	—	—	—	—	—	—	—	—	—
Liguria	—	1	—	1	—	1	—	—	—	—	—	—	—	—	—	—	—	—	—	—	—	—	—	1	2	3	1,39
Lombardia	4	—	—	2	1	—	1	—	3	—	—	—	—	—	—	—	—	—	—	—	—	—	—	8	3	11	5,09
Veneto	2	—	1	3	4	1	—	—	—	1	—	—	—	1	—	—	—	—	—	—	—	—	—	8	5	13	6,02
Venezia Tridentina	—	—	—	—	—	—	—	—	—	—	—	—	—	—	—	—	—	—	—	—	—	—	—	—	—	—	—
Venezia Giulia e Zara	—	—	—	—	—	—	—	—	—	—	—	—	—	—	—	—	—	—	—	—	—	—	—	—	—	—	—
Emilia	—	—	—	1	1	—	—	—	—	—	—	—	—	—	—	—	—	—	1	—	—	—	—	2	1	3	1,39
Italia Centrale	3	—	—	1	2	—	—	—	—	—	—	—	—	1	—	—	—	—	—	—	—	—	—	3	4	7	3,24
Sardegna	—	—	—	—	—	—	—	—	—	—	—	—	—	—	—	—	—	—	—	—	—	—	—	—	—	—	—
Italia Meridionale	1	—	—	1	—	—	—	—	—	—	—	—	—	—	—	—	—	—	—	—	—	—	—	1	1	2	0,93
Sicilia	1	—	—	—	—	—	—	—	—	—	1	—	—	—	—	—	—	—	—	—	—	—	—	2	—	2	0,93
Libia	—	—	—	—	—	—	—	—	—	—	—	—	—	—	—	—	—	—	—	—	—	—	—	—	—	—	—
Albania	—	—	—	—	—	—	—	—	—	—	—	—	—	—	—	—	—	—	—	—	—	—	—	—	—	—	—
Colonie e Possedimenti italiani	—	—	—	—	—	—	—	—	—	—	—	—	—	—	—	—	—	—	—	—	—	—	—	—	—	—	—
Stati esteri d'Europa	1	—	—	1	—	—	—	—	—	—	—	—	—	—	—	—	—	—	—	—	—	—	—	1	1	2	0,93
Stati di altri continenti	—	—	—	—	—	—	—	—	—	—	—	—	—	—	—	—	—	—	—	—	—	—	—	—	—	—	—
TOTALI	82	4	14	44	27	15	2	2	6	7	3	—	1	6	1	—	—	—	1	—	1	—	—	128	88	216	
Proporzione per ogni 100 morti nella popolazione residente temporaneamente assente.	37,96	1,85	6,48	20,37	12,50	6,95	0,93	0,93	2,78	3,24	1,39	—	0,46	2,78	0,46	—	—	—	0,46	—	0,46	—	—	59,26	40,74	100	100

Tavola 47

Mese di DICEMBRE

Morti nel Comune secondo il luogo di nascita e l'appartenenza al Comune

LUOGO DI NASCITA	Appartenenti al Comune			Non appartenenti al Comune — Residenti in:																			
	Maschi	Femmine	Totale	altri Comuni della Provincia di Torino		provincia di Alessandria		provincia di Asti		provincia di Cuneo		provincia di Aosta		provincia di Vercelli		provincia di Novara		Liguria		Lombardia		Veneto		Venezia Tridentina	
				M.	F.	M.	F.	M.	F.	M.	F.	M.	F.	M.	F.	M.	F.	M.	F.	M.	F.	M.	F.	M.	F.
Torino	103	73	176	1	3	—	—	—	—	—	—	—	—	—	—	—	—	—	—	—	—	—	—	—	—
Altri comuni della Provincia di Torino	31	39	70	19	8	—	—	—	—	—	—	—	—	—	—	—	—	—	—	—	—	—	—	—	—
Provincia di Alessandria	13	10	23	—	—	—	—	—	—	—	—	—	—	—	—	—	—	—	—	—	—	—	—	—	—
Provincia di Asti	20	7	27	1	—	—	—	4	1	—	—	—	—	—	—	—	—	—	—	—	—	—	—	—	—
Provincia di Cuneo	18	23	41	1	—	—	—	—	—	2	1	—	—	—	—	—	—	—	—	—	—	—	—	—	—
Provincia di Aosta	3	10	13	—	—	—	—	—	—	—	—	1	—	—	—	—	—	—	—	—	—	—	—	—	—
Provincia di Vercelli	14	17	31	—	—	—	—	—	—	—	—	—	—	—	—	—	—	—	—	—	—	—	—	—	—
Provincia di Novara	2	1	3	—	—	—	—	—	—	—	—	—	—	—	—	—	—	—	—	—	—	—	—	—	—
Liguria	2	1	3	—	—	—	—	—	—	—	—	1	—	—	—	—	—	—	—	—	—	—	—	—	—
Lombardia	11	8	19	1	—	—	—	—	—	—	—	—	—	—	—	—	—	—	—	1	1	—	—	—	—
Veneto	14	13	27	3	—	—	—	—	—	1	—	—	—	—	—	—	—	—	—	—	—	2	—	—	—
Venezia Tridentina	—	—	—	—	—	—	—	—	—	—	—	—	—	—	—	—	—	—	—	—	—	—	—	—	1
Venezia Giulia e Zara	2	—	2	—	—	—	—	—	—	—	—	—	—	—	—	—	—	—	—	—	—	—	—	—	—
Emilia	3	7	10	—	—	—	—	—	—	—	—	—	—	—	—	—	—	—	—	1	—	—	—	—	—
Italia Centrale	5	9	14	—	—	—	—	—	—	—	—	—	—	—	—	—	—	—	—	—	—	—	—	—	—
Sardegna	1	2	3	—	—	—	—	—	—	—	—	—	—	—	—	—	—	—	—	—	—	—	—	—	—
Italia Meridionale	6	4	10	—	—	—	—	—	—	—	—	—	—	—	—	—	—	—	—	—	—	—	—	—	—
Sicilia	1	2	3	—	1	—	—	—	—	—	—	—	—	—	—	—	—	—	—	—	—	—	—	—	—
Colonie e Possedimenti italiani	—	—	—	—	—	—	—	—	—	—	—	—	—	—	—	—	—	—	—	—	—	—	—	—	—
Stati esteri d'Europa	2	1	3	—	1	—	—	—	—	—	—	—	—	—	—	—	—	—	—	—	—	—	—	—	—
Stati esteri di altri continenti	—	—	—	—	—	—	—	—	—	—	—	—	—	—	—	—	—	—	—	—	—	—	—	—	—
Località ignota	—	—	—	—	—	—	—	—	—	—	—	—	—	—	—	—	—	—	—	—	—	—	—	—	—
Totale per sesso	251	227	478	28	13	—	—	4	1	3	1	2	—	—	—	—	—	—	—	2	1	2	—	—	1
Totale complessivo	478			41		—		5		4		2		—		—		—		3		2		1	
Proporzioni per ogni 100 morti nella popolaz. presente	87,24			7,49		—		0,91		0,73		0,36		—		—		—		0,55		0,36		0,18	

LUOGO DI NASCITA	Non appartenenti al Comune — Residenti in:																		In complesso			Proporzioni per ogni 100 morti nella popolaz. presente
	Venezia Giulia e Zara		Emilia		Italia Centrale		Sardegna		Italia Meridionale		Sicilia		Colonie e Possedimenti Italiani		Stati esteri d'Europa		Stati esteri di altri continenti		Località ignota		Maschi	Femmine	Totale	
	M.	F.	M.	F.	M.	F.	M.	F.	M.	F.	M.	F.	M.	F.	M.	F.	M.	F.	M.	F.				
Torino	—	—	—	—	—	—	—	—	—	—	—	—	—	—	—	—	—	—	1	1	105	77	182	33,22
Altri comuni della Provincia di Torino	—	—	—	—	—	—	—	—	—	—	—	—	—	—	—	—	—	—	—	—	50	47	97	17,70
Provincia di Alessandria	—	—	—	—	—	—	—	—	—	—	—	—	—	—	—	—	—	—	1	1	14	11	25	4,56
Provincia di Asti	—	—	—	—	—	—	—	—	—	—	—	—	—	—	—	—	—	—	—	—	25	8	33	6,02
Provincia di Cuneo	—	—	—	—	—	—	—	—	—	—	—	—	—	—	—	—	—	—	—	—	21	24	45	8,21
Provincia di Aosta	—	—	—	—	—	—	—	—	—	—	—	—	—	—	—	—	—	—	—	—	4	10	14	2,56
Provincia di Vercelli	—	—	—	—	—	—	—	—	—	—	—	—	—	—	—	—	—	—	—	—	14	17	31	5,66
Provincia di Novara	—	—	—	—	—	—	—	—	—	—	—	—	—	—	—	—	—	—	1	1	2	2	4	0,72
Liguria	—	—	—	—	—	—	—	—	—	—	—	—	—	—	—	—	—	—	1	—	4	1	5	0,91
Lombardia	—	—	—	—	—	—	—	—	—	—	—	—	—	—	—	—	—	—	—	—	13	9	22	4,02
Veneto	—	—	—	—	—	—	—	—	—	—	—	—	—	—	—	—	—	—	—	—	20	13	33	6,02
Venezia Tridentina	—	—	—	—	—	—	—	—	—	—	—	—	—	—	—	—	—	—	—	—	—	1	1	0,18
Venezia Giulia e Zara	—	—	—	—	—	—	—	—	—	—	—	—	—	—	—	—	—	—	—	—	2	—	2	0,36
Emilia	—	—	2	—	—	—	—	—	—	—	—	—	—	—	—	—	—	—	—	—	6	7	13	2,37
Italia Centrale	—	—	—	—	1	—	—	—	—	—	—	—	—	—	—	—	—	—	—	—	6	9	15	2,74
Sardegna	—	—	—	—	—	—	—	—	—	—	—	—	—	—	—	—	—	—	—	—	1	2	3	0,55
Italia Meridionale	—	—	—	—	—	—	—	—	1	—	—	—	—	—	—	—	—	—	—	—	7	4	11	2,01
Sicilia	—	—	—	—	—	—	—	—	—	—	—	—	—	—	—	—	—	—	—	—	1	3	4	0,73
Colonie e Possedimenti italiani	—	—	—	—	—	—	—	—	—	—	—	—	—	—	—	—	—	—	—	—	—	—	—	—
Stati esteri d'Europa	—	—	—	—	—	—	—	—	—	—	—	—	—	—	—	—	—	—	—	—	2	2	4	0,73
Stati esteri di altri continenti	—	—	—	—	—	—	—	—	—	—	—	—	—	—	—	—	—	—	—	—	2	—	2	0,36
Località ignota	—	—	—	—	—	—	—	—	—	—	—	—	—	—	—	—	—	—	1	1	1	1	2	0,36
Totale per sesso	—	—	2	—	1	—	—	—	1	—	—	—	—	—	—	—	—	—	4	4	308	240		
Totale complessivo	—		2		1		—		1		—		—		—		—		8				548	
Proporzioni per ogni 100 morti nella popolaz. presente	—		0,36		0,18		—		0,18		—		—		—		—		1,46		56,20	43,80	100	100

Morti nel Comune secondo la causa di morte, il sesso, l'età e la residenza

Numero della nomenclatura nosologica internazionale intermedia	CAUSE DI MORTE	TOTALE					ETA'																													
		In complesso	Per sesso		Di cui non residenti		da 0 a 1 anno		da 1 a 4 anni		da 5 a 9 anni		da 10 a 14 anni		da 15 a 24 anni		da 25 a 34 anni		da 35 a 44 anni		da 45 a 54 anni		da 55 a 64 anni		da 65 a 74 anni		da 75 a 84 anni		da 85 anni in poi		Età ignota	
			M.	F.	M.	F.	M.	F.	M.	F.	M.	F.	M.	F.	M.	F.	M.	F.	M.	F.	M.	F.	M.	F.	M.	F.	M.	F.	M.	F.	M.	F.
	I. MALATTIE INFETTIVE E PARASSITARIE	57	38	19	13	6	2	—	1	2	2	1	—	—	1	5	9	7	9	2	5	2	5	—	3	—	1	—	—	—	—					
1	Febbre tifoide e paratifoide	3	2	1	1	—	—	—	—	—	2	—	—	—	—	—	—	1	—	—	—	—	—	—	—	—	—	—	—	—	—					
2	Peste	—	—	—	—	—	—	—	—	—	—	—	—	—	—	—	—	—	—	—	—	—	—	—	—	—	—	—	—	—	—					
3	Scarlattina	—	—	—	—	—	—	—	—	—	—	—	—	—	—	—	—	—	—	—	—	—	—	—	—	—	—	—	—	—	—					
4	Pertosse	—	—	—	—	—	—	—	—	—	—	—	—	—	—	—	—	—	—	—	—	—	—	—	—	—	—	—	—	—	—					
5	Difterite	6	2	4	1	3	1	—	1	2	—	1	—	—	—	—	—	—	—	1	—	—	—	—	—	—	—	—	—	—	—					
6	Tubercolosi dell'apparato respiratorio	37	28	9	11	2	—	—	—	—	—	—	—	—	1	3	7	4	8	1	5	1	3	—	3	—	1	—	—	—	—					
7	Tutte le altre forme di tubercolosi	6	1	5	—	1	—	—	—	—	—	—	—	—	—	2	1	2	—	—	—	1	—	—	—	—	—	—	—	—	—					
8	Infezione purulenta e setticemia non puerperale	—	—	—	—	—	—	—	—	—	—	—	—	—	—	—	—	—	—	—	—	—	—	—	—	—	—	—	—	—	—					
9	Dissenteria	—	—	—	—	—	—	—	—	—	—	—	—	—	—	—	—	—	—	—	—	—	—	—	—	—	—	—	—	—	—					
10	Malaria (paludismo)	—	—	—	—	—	—	—	—	—	—	—	—	—	—	—	—	—	—	—	—	—	—	—	—	—	—	—	—	—	—					
11	Sifilide	1	1	—	—	—	1	—	—	—	—	—	—	—	—	—	—	—	—	—	—	—	—	—	—	—	—	—	—	—	—					
12	Influenza	2	2	—	—	—	—	—	—	—	—	—	—	—	—	—	—	—	—	—	—	—	2	—	—	—	—	—	—	—	—					
13	Vaiuolo	—	—	—	—	—	—	—	—	—	—	—	—	—	—	—	—	—	—	—	—	—	—	—	—	—	—	—	—	—	—					
14	Morbillo	—	—	—	—	—	—	—	—	—	—	—	—	—	—	—	—	—	—	—	—	—	—	—	—	—	—	—	—	—	—					
15	Tifo petecchiale	—	—	—	—	—	—	—	—	—	—	—	—	—	—	—	—	—	—	—	—	—	—	—	—	—	—	—	—	—	—					
16	Malattie dovute ad elminti	—	—	—	—	—	—	—	—	—	—	—	—	—	—	—	—	—	—	—	—	—	—	—	—	—	—	—	—	—	—					
17	Altre malattie infettive e parassitarie	2	2	—	—	—	—	—	—	—	—	—	—	—	—	—	1	—	1	—	—	—	—	—	—	—	—	—	—	—	—					
	II. CANCRO E ALTRI TUMORI	25	11	14	1	—	—	—	—	—	—	—	—	—	—	—	—	—	1	—	1	6	3	3	5	4	1	1	—	—	—					
18	Cancro ed altri tumori maligni della cavità boccale e della faringe	2	2	—	—	—	—	—	—	—	—	—	—	—	—	—	—	—	—	—	—	—	—	—	1	—	1	—	—	—	—					
19	Cancro ed altri tumori maligni del tubo digerente e del peritoneo	10	6	4	1	—	—	—	—	—	—	—	—	—	—	—	—	—	1	—	—	1	2	—	3	2	—	1	—	—	—					
20	Cancro ed altri tumori maligni dell'apparato respiratorio	3	1	2	—	—	—	—	—	—	—	—	—	—	—	—	—	—	—	—	—	—	—	1	1	1	—	—	—	—	—					
21	Cancro ed altri tumori maligni dell'utero	—	—	—	—	—	—	—	—	—	—	—	—	—	—	—	—	—	—	—	—	—	—	—	—	—	—	—	—	—	—					
22	Cancro ed altri tumori maligni delle mammelle	3	—	3	—	—	—	—	—	—	—	—	—	—	—	—	—	—	—	—	—	2	—	1	—	—	—	—	—	—	—					
23	Cancro ed altri tumori maligni d'altri organi o di organi non specificati	4	—	4	—	—	—	—	—	—	—	—	—	—	—	—	—	—	—	—	—	3	—	1	—	—	—	—	—	—	—					
24	Tumori non maligni o il cui carattere maligno non è specificato	4	2	1	—	—	—	—	—	—	—	—	—	—	—	—	—	—	—	—	1	—	1	—	—	1	—	—	—	—	—					
	III. MALATTIE REUMATICHE, DELLA NUTRIZIONE, DELLE GHIANDOLE ENDOCRINE, ALTRE MALATTIE GENERALI E AVITAMINOSI	10	3	7	—	—	—	—	—	—	—	—	—	—	—	—	—	—	—	—	1	1	2	—	1	2	3	—	—	—	—					
25	Reumatismo articolare acuto febbrile	2	—	2	—	—	—	—	—	—	—	—	—	—	—	—	—	—	—	—	—	—	—	—	1	—	1	—	—	—	—					
26	Reumatismo cronico e gotta	2	—	2	—	—	—	—	—	—	—	—	—	—	—	—	—	—	—	—	—	—	—	—	—	—	2	—	—	—	—					
27	Diabete zuccherino	3	1	2	—	—	—	—	—	—	—	—	—	—	—	—	—	—	—	—	1	1	1	—	—	—	—	—	—	—	—					
28	Malattie della ghiandola tiroide e delle ghiandole paratiroidi	1	1	—	—	—	—	—	—	—	—	—	—	—	—	—	—	—	—	—	—	—	—	—	—	1	—	—	—	—	—					
29	Altre malattie generali	1	—	1	—	—	—	—	—	—	—	—	—	—	—	—	—	—	—	—	—	—	1	—	—	—	—	—	—	—	—					
30	Avitaminosi	1	1	—	—	—	—	—	—	—	—	—	—	—	—	—	—	—	—	—	—	—	—	—	—	1	—	—	—	—	—					
	IV. MALATTIE DEL SANGUE E DEGLI ORGANI EMATOPOIETICI	2	1	1	—	—	—	—	—	—	1	—	—	—	—	—	—	—	—	—	—	1	—	—	—	—	—	—	—	—	—					
31	Anemie perniciose e altre	1	—	1	—	—	—	—	—	—	—	—	—	—	—	—	—	—	—	—	—	1	—	—	—	—	—	—	—	—	—					
32	Leucemie, aleucemie e altre malattie del sangue e degli organi ematopoietici	1	1	—	—	—	—	—	—	—	1	—	—	—	—	—	—	—	—	—	—	—	—	—	—	—	—	—	—	—	—					
	V. AVVELENAMENTI CRONICI E INTOSSICAZIONI	—	—	—	—	—	—	—	—	—	—	—	—	—	—	—	—	—	—	—	—	—	—	—	—	—	—	—	—	—	—					
33	Alcoolismo acuto o cronico	—	—	—	—	—	—	—	—	—	—	—	—	—	—	—	—	—	—	—	—	—	—	—	—	—	—	—	—	—	—					
34	Altri avvelenamenti cronici	—	—	—	—	—	—	—	—	—	—	—	—	—	—	—	—	—	—	—	—	—	—	—	—	—	—	—	—	—	—					
	VI. MALATTIE DEL SISTEMA NERVOSO E DEGLI ORGANI DEI SENSI	41	18	23	1	2	—	—	—	—	1	—	—	—	—	1	—	—	—	1	1	1	3	6	5	5	6	9	2	—	—					
35	Meningite non meningococcica	1	1	—	—	—	—	—	—	—	1	—	—	—	—	—	—	—	—	—	—	—	—	—	—	—	—	—	—	—	—					
36	Malattie del midollo spinale, eccettuata l'atassia locomotrice	1	—	1	—	—	—	—	—	—	—	—	—	—	—	—	—	—	—	—	—	—	—	—	—	—	—	1	—	—	—					
37	Lesioni intracraniche d'origine vascolare	38	16	22	1	2	—	—	—	—	—	—	—	—	—	1	—	—	—	1	—	1	3	6	5	5	6	8	2	—	—					
38	Malattie e deficienze mentali	—	—	—	—	—	—	—	—	—	—	—	—	—	—	—	—	—	—	—	—	—	—	—	—	—	—	—	—	—	—					
39	Epilessia	—	—	—	—	—	—	—	—	—	—	—	—	—	—	—	—	—	—	—	—	—	—	—	—	—	—	—	—	—	—					
40	Altre malattie del sistema nervoso	1	1	—	—	—	—	—	—	—	—	—	—	—	—	—	—	—	—	—	1	—	—	—	—	—	—	—	—	—	—					
41	Malattie dell'occhio, dell'orecchio e dei loro annessi	—	—	—	—	—	—	—	—	—	—	—	—	—	—	—	—	—	—	—	—	—	—	—	—	—	—	—	—	—	—					
	VII. MALATTIE DELL'APPARATO CIRCOLATORIO	100	53	47	2	3	—	—	—	—	—	1	—	—	—	—	1	2	—	—	4	—	8	7	18	15	20	17	2	5	—					
42	Pericardite, compresa la pericardite reumatica cronica	—	—	—	—	—	—	—	—	—	—	—	—	—	—	—	—	—	—	—	—	—	—	—	—	—	—	—	—	—	—					

Segue tavola 48

Morti nel Comune secondo la causa di morte, il sesso, l'età e la residenza

Numero della nomenclatura ossidopata internazionale	CAUSE DI MORTE	TOTALE					ETA'																							
		In complesso	Per sesso		Di cui non residenti		da 0 a 1 anno		da 1 a 4 anni		da 5 a 9 anni		da 10 a 14 anni		da 15 a 24 anni		da 25 a 34 anni		da 35 a 44 anni		da 45 a 54 anni		da 55 a 64 anni		da 65 a 74 anni		da 75 a 84 anni		da 85 anni in poi		Età ignota	
			M.	F.	M.	F.	M.	F.	M.	F.	M.	F.	M.	F.	M.	F.	M.	F.	M.	F.	M.	F.	M.	F.	M.	F.	M.	F.	M.	F.	M.	F.
43	Affezioni croniche delle valvole cardiache e dell'endocardio	11	3	8	—	—	-	-	-	-	-	1	-	-	-	-	-	1	-	-			1	1	2	2	-	1	-	2	-	-
44	Malattie del miocardio compreso l'aneurisma del cuore	51	30	21	1	2	-	-	-	-	-	-					1	1	-	-	1		4	1	11	6	13	8	-	2	-	-
45	Malattie delle arterie coronarie e angina pectoris	2	1	1	—	—	-	-	-	-	-	-	-	-	-	-	-	-	-	-	1			1	-	-	-	-	-	-	-	-
46	Altre malattie del cuore	28	15	13	1	—	-	-	-	-	-	-	-	-	-	-	-	-	-	-	1		2	1	5	5	6	6	1	1	-	-
47	Arteriosclerosi e gangrena	6	3	3	—	1	-	-	-	-	-	-	-	-	-	-	-	-	-	-	-		1			1	1	2	1	-	-	-
48	Altre malattie dell'apparato circolatorio	2	1	1	—	—	-	-	-	-	-	-	-	-	-	-	-	-	-	-	1	-	-	-	-	1	-	-	-	-	-	-
	VIII. MALATTIE DELL'APPARATO RESPIRATORIO	59	32	27	3	1	1	1	-	-	1	-	-	-	1	-	-	-	5	-	4	-	3	5	9	6	7	10	1	5	-	-
49	Bronchite	6	4	2	1	—	1	-	-	-	-	-	-	-	-	-	-	-	1	-	-	-	-	-	1	-	1	-	-	2	-	-
50	Polmoniti	45	22	23	2	1		1	-	-	1	-	-	-	1	-	-	-	3	-	3	-	2	1	6	5	5	10	1	3	-	-
51	Pleurite non tubercolare	2	2	—	—	—	-	-	-	-	-	-	-	-	-	-	-	-	-	-	-	-	1	-	-	-	1	-	-	-	-	-
52	Altre malattie dell'apparato respiratorio, eccettuata la tubercolosi	6	4	2	—	—	-	-	-	-	-	-	-	-	-	-	-	-	1	-	1	-	-	1	2	1	-	-	-	-	-	-
	IX. MALATTIE APPARATO DIGERENTE	32	20	12	1	1	1	3	-	-	-	-	-	-	1	-	-	-	2	-	8	1	4	2	2	2	2	4	-	-	-	-
53	Ulcera dello stomaco e del duodeno	2	2	—	1	—	-	-	-	-	-	-	-	-	-	-	-	-	1	-	-		1	-	-	-	-	-	-	-	-	-
54	Diarrea ed enteriti al disotto di due anni	4	1	3	—	—	1	3	-	-	-	-	-	-	-	-	-	-	-	-	-	-	-	-	-	-	-	-	-	-	-	-
55	Diarree, enterite e ulcerazione intestinale, da due anni e oltre	7	5	2	1	1	-	-	-	-	-	-	-	-	-	-	-	-	-	-	3	-	-	-	1	-	1	2	-	-	-	-
56	Appendicite	1	1	—	—	—	-	-	-	-	-	-	-	-	1	-	-	-	-	-	-	-	-	-	-	-	-	-	-	-	-	-
57	Ernia, occlusione intestinale	6	5	1	2	—	-	-	-	-	-	-	-	-	-	-	-	-	-	-	2	-	1	-	1	1	1	-	-	-	-	-
58	Cirrosi del fegato	6	2	4	—	—	-	-	-	-	-	-	-	-	-	-	-	-	-	-	2	1	-	2	-	-	-	1	-	-	-	-
59	Altre malattie del fegato e della vescichetta biliare, compresi i calcoli biliari	2	2	—	—	—	-	-	-	-	-	-	-	-	-	-	-	-	-	-			2	-	-	-	-	-	-	-	-	-
60	Altre malattie dell'apparato digerente	4	2	2	—	—	-	-	-	-	-	-	-	-	-	-	-	-	1	-	1	-	-	-	-	1	-	1	-	-	-	-
	X. MALATTIE APPARATO URINARIO E DELL'APPARATO GENITALE (escluse le veneree, gravidiche o puerperali)	12	8	4	—	1	-	-	-	-	-	-	-	-	-	-	1	-	-	-	-	-	2	-	3	2	3	1	-	-	-	-
61	Nefriti	6	4	2	—	—	-	-	-	-	-	-	-	-	-	-	-	-	-	-	-	-	2	-	1	1	1	1	-	-	-	-
62	Altre malattie dei reni, dei bacinetti e degli ureteri	1	—	1	—	1	-	-	-	-	-	-	-	-	1	-	-	-	-	-	-	-	-	-	-	-	-	-	-	-	-	-
63	Calcoli delle vie urinarie	1	—	1	—	—	-	-	-	-	-	-	-	-	-	-	-	-	-	-	-	-	-	-	-	1	-	-	-	-	-	-
64	Malattie della vescica, esclusi i tumori	2	2	—	—	—	-	-	-	-	-	-	-	-	-	-	-	-	-	-	-	-	-	-	2	-	-	-	-	-	-	-
65	Malattie dell'uretra, accesso urinoso, ecc.	—	—	—	—	—	-	-	-	-	-	-	-	-	-	-	-	-	-	-	-	-	-	-	-	-	-	-	-	-	-	-
66	Malattie della prostata	2	2	—	—	—	-	-	-	-	-	-	-	-	-	-	-	-	-	-	-	-	-	-	-	-	2	-	-	-	-	-
67	Altre malattie degli organi genitali, non indicate come veneree, gravidiche o puerperali	—	-	—	—	—	-	-	-	-	-	-	-	-	-	-	-	-	-	-	-	-	-	-	-	-	-	-	-	-	-	-
	XI. MALATTIE GRAVIDANZA, PARTO E PUERPERIO	1	—	1	—	—	-	-	-	-	-	-	-	-	-	-	-	1	-	-	-	-	-	-	-	-	-	-	-	-	-	-
68	Malattie e accidenti della gravidanza	1	—	1	—	—	-	-	-	-	-	-	-	-	-	-	-	1	-	-	-	-	-	-	-	-	-	-	-	-	-	-
69	Aborto non specificato come settico	—	—	—	—	—	-	-	-	-	-	-	-	-	-	-	-	-	-	-	-	-	-	-	-	-	-	-	-	-	-	-
70	Infezione in seguito ad aborto	—	—	—	—	—	-	-	-	-	-	-	-	-	-	-	-	-	-	-	-	-	-	-	-	-	-	-	-	-	-	-
71	Infezione durante il parto e lo stato puerperale	—	—	—	—	—	-	-	-	-	-	-	-	-	-	-	-	-	-	-	-	-	-	-	-	-	-	-	-	-	-	-
72	Altri accidenti e malattie del parto e dello stato puerperale	—	-	-	—	—	-	-	-	-	-	-	-	-	-	-	-	-	-	-	-	-	-	-	-	-	-	-	-	-	-	-
	XII. MALATTIE DELLA PELLE E TESSUTO CELLULARE	2	1	1	—	—	-	-	-	-	-	-	-	-	-	-	-	-	-	-	-	-	1	1	-	-	-	-	-	-	-	-
73	Malattie della pelle e del tessuto cellulare	2	1	1	—	—	-	-	-	-	-	-	-	-	-	-	-	-	-	-	-	-	1	1	-	-	-	-	-	-	-	-
	XIII. MALATTIE OSSA E ORGANI LOCOMOZIONE	—	—	—	—	—	-	-	-	-	-	-	-	-	-	-	-	-	-	-	-	-	-	-	-	-	-	-	-	-	-	-
74	Malattie delle ossa e degli organi delle locomozioni, eccettuata la tubercolosi e il reumatismo	—	—	—	—	—	-	-	-	-	-	-	-	-	-	-	-	-	-	-	-	-	-	-	-	-	-	-	-	-	-	-
	XIV. VIZI DI CONFORMAZIONE CONGENITI	1	1	—	—	—	1	-	-	-	-	-	-	-	-	-	-	-	-	-	-	-	-	-	-	-	-	-	-	-	-	-
75	Vizi di conformazione congeniti (esclusi i nati morti)	1	1	—	—	—	1	-	-	-	-	-	-	-	-	-	-	-	-	-	-	-	-	-	-	-	-	-	-	-	-	-

Segue Tavola 48

Morti nel Comune secondo la causa di morte, il sesso, l'età e la residenza

Numero della nomenclatura nosologica internazionale intermedia	CAUSE DI MORTE	TOTALE					ETÀ																							
		In complesso	Per sesso		Di cui non residenti		da 0 a 1 anno		da 1 a 4 anni		da 5 a 9 anni		da 10 a 14 anni		da 15 a 24 anni		da 25 a 34 anni		da 35 a 44 anni		da 45 a 54 anni		da 55 a 64 anni		da 65 a 74 anni		da 75 a 84 anni		da 85 anni in poi		Età ignota	
			M.	F.	M.	F.	M.	F.	M.	F.	M.	F.	M.	F.	M.	F.	M.	F.	M.	F.	M.	F.	M.	F.	M.	F.	M.	F.	M.	F.	M.	F.
	XV. MALATTIE PARTICOLARI DELLA PRIMA INFANZIA	13	8	5	—	—	8	5	—	—	—	—	—	—	—	—	—	—	—	—	—	—	—	—	—	—	—	—	—	—
76	Debolezza congenita	—	—	—	—	—	—	—	—	—	—	—	—	—	—	—	—	—	—	—	—	—	—	—	—	—	—	—	—	—
77	Nascita prematura, esclusi i nati morti	11	6	5	—	—	6	5	—	—	—	—	—	—	—	—	—	—	—	—	—	—	—	—	—	—	—	—	—	—
78	Conseguenze del parto, esclusi i nati morti	—	—	—	—	—	—	—	—	—	—	—	—	—	—	—	—	—	—	—	—	—	—	—	—	—	—	—	—	—
79	Altre malattie particolari della prima infanzia	2	2	—	—	—	2	—	—	—	—	—	—	—	—	—	—	—	—	—	—	—	—	—	—	—	—	—	—	—
	XVI. SENILITÀ, VECCHIAIA	14	6	8	1	—	—	—	—	—	—	—	—	—	—	—	—	—	—	—	—	—	—	—	1	—	5	4	—	4	—	—
80	Senilità, vecchiaia	14	6	8	1	—	—	—	—	—	—	—	—	—	—	—	—	—	—	—	—	—	—	—	1	—	5	4	—	4	—	—
	XVII. MORTI VIOLENTE E ACCIDENTALI	154	87	67	23	3	1	3	2	1	5	2	—	2	12	6	11	11	19	11	13	8	11	10	9	6	4	4	—	—	—	—
81	Suicidi	1	1	—	—	—	—	—	—	—	—	—	—	—	—	—	—	—	—	—	1	—	—	—	—	—	—	—	—	—	—	—
82	Omicidi	3	2	1	—	—	—	—	—	—	—	—	—	—	—	1	1	—	1	—	—	—	—	—	—	—	—	—	—	—	—	—
83	Accidenti d'automobile (tutti i veicoli a motore)	4	3	1	1	—	—	—	—	—	—	—	—	—	1	—	1	—	—	—	—	—	—	—	1	—	—	1	—	—	—	—
84	Altre morti violente o accidentali, esclusi gli accidenti d'automobile	27	18	9	8	2	—	1	—	—	—	—	—	—	3	—	—	1	5	1	1	—	2	3	3	1	1	2	—	—	—	—
85	Decessi di militari e di civili per operazioni di guerra	117	61	56	13	1	1	2	2	1	5	2	—	2	7	5	9	10	12	10	8	8	9	7	5	8	3	1	—	—	—	—
86	Esecuzione giudiziaria	2	2	—	1	—	—	—	—	—	—	—	—	—	1	—	—	—	1	—	—	—	—	—	—	—	—	—	—	—	—	—
	XVIII. CAUSE DI MORTE NON DETERMINATE	25	13	12	1	1																3	7	3	5	1	1	5		—		—
87	Cause non specificate o mal definite	25	13	12	1	1	—	—	—	—	—	—	—	—	—	—	—	—	—	—	—	3	7	3	5	1	1	5	—	—	—	—
	TOTALE	518	300	218	49	21	14	12	3	3	10	4	—	2	15	13	21	21	36	14	36	24	48	38	60	45	52	58	5	14	—	—
	dei quali non residenti	70	—	—	49	21	—	2	1	2	1	1	—	—	9	3	9	1	12	1	8	2	1	2	6	1	2	6	—	—	—	—

Tavola 49

Morti nel Comune - Confronto con le risultanze del quadriennio precedente

MESI	1939					1940					1941					1942					1943				
	Popolazione presente media mensile (*)	Numero dei decessi (**)			Proporzioni per ogni 1000 abitanti (*)	Popolazione presente media mensile (*)	Numero dei decessi (**)			Proporzioni per ogni 1000 abitanti (*)	Popolazione presente media mensile (*)	Numero dei decessi (**)			Proporzioni per ogni 1000 abitanti (*)	Popolazione presente media mensile (*)	Numero dei decessi (**)			Proporzioni per ogni 1000 abitanti (*)	Popolazione presente media mensile (*)	Numero dei decessi (**)			Proporzioni per ogni 1000 abitanti (*)
		M.	F.	Totale			M.	F.	Totale			M.	F.	Totale			M.	F.	Totale			M.	F.	Totale	
Gennaio	673.556	453	552	1005	17,57	690.737	537	526	1063	18,12	702.292	455	489	944	15,87	709.110	646	649	1295	21,51	712.198	423	329	752	12,63
Febbraio	676.429	379	416	795	15,32	692.043	510	546	1056	19,89	703.555	389	425	814	14,60	709.980	582	689	1271	23,34	710.771	358	254	612	11,22
Marzo	678.726	405	452	857	14,87	693.375	428	426	854	14,50	704.856	438	458	896	15,01	711.004	469	411	871	14,42	708.690	304	203	507	8,42
Aprile	680.773	425	363	788	13,01	694.734	396	361	757	13,26	705.725	457	431	888	15,35	711.682	369	298	667	11,46	706.292	256	214	468	8,06
Maggio	682.506	370	384	754	13,01	696.100	378	318	696	11,77	705.902	386	347	733	12,26	712.168	323	281	604	9,99	704.115	229	184	413	6,91
Giugno	684.083	386	363	749	13,32	697.169	318	339	657	11,47	706.101	373	280	653	11,28	712.767	385	303	658	11,23	702.580	191	158	349	6,04
Luglio	685.283	373	293	666	11,44	697.789	356	275	631	10,65	706.566	333	283	616	10,29	713.226	315	312	627	10,35	701.365	430	335	765	12,84
Agosto	686.198	342	272	614	10,54	698.451	312	297	609	10,27	706.970	324	235	559	9,33	713.709	329	269	598	9,72	699.968	297	226	523	8,80
Settembre	687.300	280	268	548	9,70	699.018	280	269	549	9,56	707.085	294	274	568	9,80	714.211	389	297	686	10,32	698.289	232	118	350	6,10
Ottobre	687.974	333	310	643	11,—	698.998	354	349	703	11,84	707.134	315	289	604	10,08	716.786	357	300	657	10,82	696.830	223	166	389	6,57
Novembre	688.428	358	357	715	12,64	699.326	358	320	678	11,80	707.446	367	411	778	13,42	715.403	463	385	847	14,61	695.914	339	263	602	10,52
Dicembre	689.416	389	423	812	13,87	700.721	396	467	863	14,50	708.243	512	553	1065	17,75	715.968	485	433	918	15,10	695.077	390	248	548	9,28
TOTALE per sesso		4693	4653				4623	4693				4643	4675				4982	4627				3580	2691		
TOTALE complessivo				9346					9116					9318					9610					6278	
Medie mensili (*) e proporzioni annuali (*)				765	13,14				760	13,18				760	12,93				801	13,69				522	8,92

(*) Ad anno compiuto. (**) Esclusi i nati morti e gli aborti. (*) Vedi Nota Bene a pag. 1. (*) Arrotondamento all'unità.

Tavola 56 — **Morti nella popolazione presente e residente nel 1943 (1° Gennaio - 31 Dicembre) secondo le principali cause di morte e il raggruppamento statistico dei residenti**

DENOMINAZIONE MALATTIE E CORRISPONDENTI NUMERI DELLA NOMENCLATURA NOSOLOGICA DETTAGLIATA DELLE CAUSE DI MORTE

(Vedi pianta Città di Torino suddivisa in zone statistiche ed elenco nominativo dei raggruppamenti statistici)	1 - 7	8	9	10	13	16 - 22	24	25	28	30	33	34	35	39	45 - 57	58 - 71	73 - 76	77 - 79	80 - 89	90 - 103	106	107 - 109	110	104, 105, 111 - 114	115 - 129	130 - 139	140 - 150	151 - 153	154 - 156	157 - 161	162	163 - 198	199, 200
															3 e 7 11, 12, 23, 26, 27, 29, 31, 32, 36, 38, 40, 44																		
Raggruppamenti statistici	**ZONE STATISTICHE CORRISPONDENTI AI RAGGRUPPAMENTI**	**Febbre tifoide e paratifoide**	**Scarlattina**	**Pertosse**	**Difterite**	**Tubercolosi apparato respiratorio**	**Altre forme di tubercolosi**	**Infezione puerperale e setticemia non puerperale**	**Infezione gonococcica**	**Malaria (poliedimo)**	**Sifilide**	**Influenza**	**Vaiuolo**	**Morbillo**	**Tifo petecchiale**	**Altre malattie infettive e parassitarie**	**Cancro e altri tumori**	**Malatt. reumat. della nutrizione, delle ghiandole endocrine, altre mal. gen. e avitaminosi**	**Malattie del sangue e degli organi emopoietici**	**Avvelenamenti cronici e intossicazione**	**Malattie del sistema nervoso e degli organi dei sensi**	**Malattie dell'apparato circolatorio**	**Broncopolmonite e polmonite**	**Pleurite non tubercolare**	**Altre malattie dell'apparato respiratorio (escluse la tubercolosi)**	**Malattie dell'apparato digerente e peritonite senza causa indicata**	**Malattie dell'apparato urinario e genitale**	**Malattie della gravidanza, parto e puerperio**	**Malattie della pelle e tessuto cellulare**	**Malattie delle ossa e degli organi della locomozione**	**Vizi di conformazione congeniti e malattie dell'infanzia**	**Senilità, vecchiaia**	**Morti violente, accidentali, per operazioni di guerra e per cause giudiziarie**	**Cause di morte non determinate**
TOTALE complessivo decessi nella popolazione RESIDENTE		1	—	—	—	2	1	—	—	—	1	—	—	—	38	8	4	—	31	66	2	22	2	2	10	8	16	67	20	352	270	622
Residenti in Torino e deceduti in altri Comuni (Trascrizioni)		—	—	—	—	—	—	—	—	—	—	—	—	—	19	2	2	—	8	30	1	12	1	—	1	—	6	37	7	188	153	341
TOTALE residenti in Torino e ivi deceduti		1	—	—	1	3	1	—	—	—	1	—	—	—	25	7	1	—	21	25	2	17	1	—	2	1	5	37	10	355	360	715
		—	—	—	1	2	1	—	—	—	1	—	—	—	33	5	2	—	13	46	4	23	2	1	2	5	11	41	9	254	400	654
		—	—	—	—	1	—	—	—	—	—	—	—	—	16	3	—	—	18	32	1	8	1	—	1	1	3	12	8	17	13	254	400	654
		—	—	—	2	3	1	—	—	—	—	—	—	—	30	9	2	—	54	101	11	32	—	4	27	12	4	28	9	631	102	206	308
		1	—	—	—	1	—	—	—	—	—	—	—	—	19	5	2	—	8	37	3	13	2	1	2	5	1	42	4	37	9	265	474
		—	—	—	—	—	—	—	—	—	—	—	—	—	2	10	1	—	65	111	8	59	1	—	1	1	17	191	38	11	13	265	474
		—	—	—	—	—	—	—	—	—	—	—	—	—	—	—	—	—	18	32	1	8	1	—	1	1	12	76	19	217	111	328
		—	—	—	—	—	—	—	—	—	—	—	—	—	—	—	—	—	65	111	8	59	1	—	1	1	17	191	38	11	13	265	474
		—	—	—	—	—	—	—	—	—	—	—	—	—	—	—	—	—	18	32	1	8	1	—	1	1	12	76	19	217	111	328
		—	—	—	—	—	—	—	—	—	—	—	—	—	5	34	5	1	26	46	4	11	2	2	5	20	11	41	9	254	400	654
		—	—	—	—	—	—	—	—	—	—	—	—	—	16	25	3	—	18	32	1	8	1	—	1	1	3	12	8	17	13	254	400	654
		—	—	—	—	—	—	—	—	—	—	—	—	—	30	9	2	—	54	101	11	32	—	4	27	12	4	28	9	631	102	206	308
		—	—	—	—	—	—	—	—	—	—	—	—	—	19	5	2	—	8	37	3	13	2	1	2	5	1	42	4	37	9	265	474
		—	—	—	—	—	—	—	—	—	—	—	—	—	2	10	1	—	65	111	8	59	1	—	1	1	17	191	38	11	13	265	474
		—	—	—	—	—	—	—	—	—	—	—	—	—	—	—	—	—	18	32	1	8	1	—	1	1	12	76	19	217	111	328
		—	—	—	—	—	—	—	—	—	—	—	—	—	5	34	5	1	26	46	4	11	2	2	5	20	11	41	9	254	400	654
		—	—	—	—	—	—	—	—	—	—	—	—	—	16	25	3	—	18	32	1	8	1	—	1	1	3	12	8	17	13	254	400	654
		—	—	—	2	3	1	—	—	—	—	—	—	—	30	9	2	—	54	101	11	32	—	4	27	12	4	28	9	631	102	206	308
		1	—	—	—	1

Tavola 51 ª **Morti in età inferiore a 1 anno nel 1943 (1º Gennaio - 31 Dicembre) secondo le principali cause di morte e il raggruppamento statistico dei genitori residenti**

(Vedi: pianta Città di Torino suddivisa in zone statistiche ed elenco nominativo dei raggruppamenti statistici, a pagina 1 e 2 del presente Bollettino)

Raggruppamenti statistici	ZONE STATISTICHE CORRISPONDENTI AI RAGGRUPPAMENTI	DENOMINAZIONE MALATTIE E CORRISPONDENTI NUMERI DELLA NOMENCLATURA NOSOLOGICA DETTAGLIATA DELLE CAUSE DI MORTE																													TOTALE residenti in Torino e ivi deceduti	Residenti in Torino e deceduti in altri Comuni (Trasferiti)	TOTALE complessivo deceduti nella popolazione RESIDENTE
		1, 2	8	9	10	14	15	30	34	35	36	39	3 a 7 11 a 13, 31 a 33, 37, 38, 40 a 44	58 a 71	72 a 76	80 a 89	90 a 103	106	107	108	109	104, 105, 110 a 114	119	115, 118, 121 a 129	130 a 139	151 a 156	157	158	159	160	161				
		Febbre tifoide e paratifoide	Scarlattina	Pertosse	Difterite	Tubercolosi delle meningi	Tubercolosi dell'intestino e del peritoneo	Sifilide congenita	Vaiuolo	Morbillo	Poliomielite anteriore acuta e Polioencefalite acuta	Tifo petecchiale	Altre malattie infettive e parassitarie	Malatt. reumat., della nutrizione, delle ghiandole endocrine, altre mal. gen. e avitaminosi	Malattie del sangue e degli organi ematopoietici	Malattie del sistema nervoso e degli organi dei sensi	Malattie dell'apparato circolatorio	Bronchite	Broncopolmonite	Polmonite lobare	Polmonite non specificata	Altre malattie dell'apparato respiratorio (escluse la tubercolosi)	Diarrea e enteriti	Altre malattie dell'apparato digerente	Malattie dell'apparato urinario e genitale	Malattie della pelle, del tessuto cellulare, delle ossa e degli organi della locomozione	Vizi di conformazione congenita	Debolezza congenita	Nascita prematura (esclusi i nati morti)	Conseguenze del parto (esclusi i nati morti)	Altre malattie particolari della prima infanzia	Morti violente, altre cause o cause non specificate			
I	1-2-3-4	—	—	—	—	—	—	1	—	—	—	—	—	—	—	1	—	1	1	—	—	—	1	—	—	1	—	1	2	—	1	—	10	17	27
II	5-8	—	—	—	—	—	—	—	—	—	—	—	—	—	—	—	—	—	—	—	—	—	3	—	—	—	—	—	2	—	—	—	5	9	14
III	6-7	—	—	—	1	—	—	—	—	—	—	—	—	—	—	—	—	1	1	—	—	—	1	—	—	—	1	1	1	1	1	1	10	7	17
IV	9-9 bis-19-20	—	—	—	—	—	—	—	—	—	—	—	—	—	—	—	—	2	1	—	—	—	9	—	—	1	—	—	8	—	—	1	21	18	39
V	10-18-26-27-28	—	—	—	—	—	—	—	—	—	—	—	—	—	—	—	—	1	—	—	—	—	2	—	—	1	1	—	5	—	—	—	10	21	31
VI	11	—	—	1	—	1	—	—	—	—	—	—	—	1	—	1	—	—	—	—	—	—	2	—	—	—	—	—	3	—	2	1	12	4	16
VII	12	—	—	—	—	—	—	—	—	—	—	—	—	1	—	—	—	—	—	—	—	—	1	—	—	—	—	—	1	—	—	2	5	6	11
VIII	13-14-15-71	—	—	1	—	—	—	—	—	—	—	—	—	—	—	1	—	—	1	—	—	—	—	—	—	—	—	1	3	—	—	—	7	7	14
IX	16-17-17 bis	—	—	1	—	—	—	—	—	—	—	—	—	—	—	—	—	—	2	—	—	—	6	—	—	—	—	—	9	—	—	—	18	18	36
X	21-22	—	—	—	—	—	—	—	—	—	—	—	—	—	—	—	—	—	—	—	—	—	—	—	—	—	—	—	3	—	—	—	3	3	6
XI	23-24	—	—	—	1	—	—	—	—	—	—	—	—	—	—	2	—	—	2	—	—	—	5	—	—	—	3	2	2	—	1	2	20	13	33
XII	25	1	—	2	1	—	—	—	—	—	—	—	—	—	—	—	—	—	1	—	—	—	—	—	—	—	—	—	—	—	—	2	7	1	8
XIII	29-30-31-32	—	—	—	—	1	—	—	—	—	—	—	—	1	—	—	—	1	2	—	—	—	6	1	—	—	—	—	5	1	—	—	18	13	31
XIV	33-34-35	—	—	—	—	—	—	—	—	—	—	—	—	—	—	—	—	—	—	—	—	—	—	—	—	—	1	—	1	—	—	—	2	4	6
XV	36-37-38-39-40-41-68	—	—	1	1	—	—	—	—	—	—	—	1	—	—	2	—	—	6	—	—	—	11	—	—	—	—	2	6	—	1	—	31	25	56
XVI	42-43-44-45-46-66-67	—	—	—	—	—	—	1	—	—	—	—	—	—	—	1	—	—	2	—	—	—	6	—	—	—	1	1	5	—	1	—	18	12	30
XVII	47-48-49-65	—	—	—	1	—	—	—	—	—	—	—	—	—	—	—	—	—	—	—	—	—	2	—	—	—	1	—	1	—	—	—	5	6	11
XVIII	50-51-52-63-64	—	—	—	—	—	—	—	—	—	—	—	—	—	—	—	—	—	—	—	—	—	2	—	—	—	—	—	4	—	1	—	7	4	11
XIX	53-54-55-56	—	—	—	—	—	—	—	—	—	—	—	—	—	—	—	—	—	2	1	—	—	3	1	—	—	—	—	3	—	—	—	10	4	14
XX	57-58	—	—	—	—	—	—	4	—	—	—	—	—	—	—	—	—	—	—	—	—	—	3	—	—	—	2	—	23	—	1	1	34	10	44
XXI	59-60-61-62-89-90-91-92	—	—	—	—	—	—	—	—	—	—	—	—	—	—	—	—	—	—	—	—	—	5	—	—	—	—	—	4	—	—	—	9	4	13
XXII	69-70-87-88	—	—	—	—	—	—	—	—	—	—	—	—	—	—	—	—	—	—	—	—	—	1	—	—	—	—	—	—	—	—	3	4	2	6
XXIII	72-73-80-81	—	—	—	—	—	—	—	—	—	—	—	—	—	—	—	—	—	—	—	—	—	2	—	—	—	—	—	—	—	—	—	2	—	2
XXIV	74-75-82-83-84-85-86	—	—	—	—	—	—	—	—	—	—	—	—	1	—	—	—	—	1	—	—	—	2	—	—	1	2	2	1	—	—	1	11	2	13
XXV	76-77-78-79	—	—	—	—	—	—	—	—	—	—	—	—	—	—	—	1	—	2	1	—	—	5	1	—	—	—	—	2	—	1	—	13	1	14
Ignoto		—	—	—	—	—	—	—	—	—	—	—	—	—	—	—	—	—	—	—	—	—	—	—	—	—	—	—	—	—	—	—	—	—	—
TOTALE residenti in Torino e ivi deceduti		1	—	6	5	2	—	6	—	—	—	—	1	4	—	8	1	2	26	4	—	—	78	3	—	3	12	10	94	2	10	14	292	211	503
Residenti in altri Comuni e deceduti in Torino (Occasionali)		—	—	1	1	—	—	—	—	—	—	—	—	—	—	—	—	—	4	—	—	—	9	1	—	1	1	—	11	1	—	1	31	×	×
TOTALE complessivo deceduti nella popo-		1	—	7	6	2	—	6	—	—	—	—	1	4	—	8	1	2	30	4	—	—	87	4	—	4	13	10	105	3	10	15	323	×	×

Tavola 52 — **Morti nel Comune secondo la causa di morte e la professione o condizione** — Mese di DICEMBRE

	CAUSA DI MORTE	PROFESSIONE O CONDIZIONE																				
		Agricoltori	Industriali	Commercianti ingrosso in genere	Esercenti venditori merci varie, rappresentanti	Operai	Artigiani	Addetti ai servizi trasporti e affini	Persone di servizio e fatica	Personale subalterno dello Stato e di altri Enti pubblici	Esercito, Marina, Aviaz., corpi arm. dello Stato e degli Enti pubbl. (escl. gli Ufficiali)	Impiegati pubblici civili (Stato ed Enti pubblici) compresi insegnanti pubblici	Ufficiali	Impiegati privati	Professionisti, arti liberali, culto, insegnanti privati	Pensionati	Proprietari, benestanti, viventi di reddito o a carico della famiglia	Studenti	Ricoverati, mendicanti, carcerati	Disoccupati e condizione ignorata	Attendenti a casa	TOTALE
	I.																					
1	Febbre tifoide e paratifoide	-	-	-	-	-	-	-	-	-	-	-	-	-	-	-	1	1	-	-	1	3
2	Peste	-	-	-	-	-	-	-	-	-	-	-	-	-	-	-	-	-	-	-	-	-
3	Scarlattina	-	-	-	-	-	-	-	-	-	-	-	-	-	-	-	-	-	-	-	-	-
4	Pertosse	-	-	-	-	-	-	-	-	-	-	-	-	-	-	-	-	-	-	-	-	-
5	Difterite	1	-	-	-	-	-	-	-	-	-	-	-	-	-	-	-	-	-	-	-	1
6	Tubercolosi dell'apparato respiratorio	3	-	-	-	14	1	1	-	-	1	-	-	3	-	8	4	1	2	-	1	37
7	Tutte le altre forme di tubercolosi	-	-	-	-	2	-	-	1	-	-	-	-	2	-	-	-	1	-	-	1	6
8	Malaria (paludismo)	-	-	-	-	-	-	-	-	-	-	-	-	-	-	-	-	-	-	-	-	-
9	Sifilide	-	-	-	-	-	-	-	-	-	-	-	-	-	-	-	1	-	-	-	-	1
10	Influenza	-	-	-	-	-	-	-	-	-	-	-	-	1	1	-	-	-	-	-	-	2
11	Vaiolo	-	-	-	-	-	-	-	-	-	-	-	-	-	-	-	-	-	-	-	-	-
12	Morbillo	-	-	-	-	-	-	-	-	-	-	-	-	-	-	-	-	-	-	-	-	-
13	Tifo petecchiale	-	-	-	-	-	-	-	-	-	-	-	-	-	-	-	-	-	-	-	-	-
14	Altre malattie infettive e parassitarie	-	-	-	-	-	-	-	-	1	-	-	-	1	-	-	-	-	-	-	-	2
	II.																					
15	Cancri e altri tumori maligni	1	-	1	-	5	-	-	1	-	-	1	-	-	-	5	1	-	-	-	7	22
16	Tumori non maligni o il cui carattere maligno non è specificato	-	1	-	-	1	-	-	-	-	-	-	-	-	-	-	-	-	-	-	1	3
	III. IV. V.																					
17	Reumatismo cronico e gotta	-	-	-	-	-	-	-	-	-	-	-	-	-	-	-	-	-	-	-	2	2
18	Diabete mellito	-	-	-	-	1	-	-	-	-	-	-	-	-	-	2	-	-	-	-	-	3
19	Alcoolismo acuto e cronico	-	-	-	-	-	-	-	-	-	-	-	-	-	-	-	-	-	-	-	-	-
20	Avitaminosi, altre malattie generali e avvelenamenti cronici	-	-	-	-	2	-	-	-	-	-	-	-	-	-	-	1	-	1	-	3	7
	VI.																					
21	Meningite semplice e malattie del midollo spinale	-	-	-	-	-	-	-	-	-	-	-	-	-	-	-	1	-	1	-	-	2
22	Lesioni intra-craniche d'origine vascolare	3	-	-	-	2	-	2	-	-	1	-	-	-	-	9	1	-	4	1	15	38
23	Altre malattie del sistema nervoso e degli organi dei sensi	-	-	-	-	-	-	-	-	-	-	-	-	-	-	1	-	-	-	-	-	1
	VII.																					
24	Malattie del cuore	2	2	2	1	14	-	1	2	-	-	1	-	1	-	24	4	-	4	4	30	92
25	Altre malattie dell'apparato circolatorio	1	-	-	-	2	-	-	-	-	-	-	-	-	-	1	-	-	1	-	3	8
	VIII.																					
26	Bronchiti	-	-	-	-	1	-	1	-	-	-	-	-	-	-	-	1	-	2	1	-	6
27	Polmoniti	2	-	-	1	7	-	-	1	-	-	1	-	2	1	10	2	1	7	-	10	45
28	Altre malattie dell'apparato respiratorio	-	1	1	-	1	-	-	1	1	-	-	-	-	-	2	-	-	1	-	-	8
	IX.																					
29	Diarrea ed enterite	1	-	-	-	2	-	-	-	-	-	-	1	-	-	-	5	-	1	-	1	11
30	Appendicite	-	-	-	-	1	-	-	-	-	-	-	-	-	-	-	-	-	-	-	-	1
31	Malattie del fegato e delle vie biliari	-	-	-	-	2	-	1	1	-	-	-	-	-	-	1	-	-	-	-	3	8
32	Altre malattie dell'apparato digerente	1	1	-	-	1	-	-	-	-	-	1	-	2	1	2	1	-	-	-	2	12
	X.																					
33	Nefriti	-	-	-	1	1	-	-	-	-	-	-	-	-	-	2	1	-	1	-	-	6
34	Altre malattie dell'apparato urinario e dell'apparato genitale	-	-	-	-	1	-	1	-	-	-	-	-	-	-	2	1	-	-	-	1	6
	XI.																					
35	Setticemia e infezioni puerperali	-	-	-	-	-	-	-	-	-	-	-	-	-	-	-	-	-	-	-	-	-
36	Altre malattie della gravidanza, parto e puerperio	-	-	-	-	1	-	-	-	-	-	-	-	-	-	-	-	-	-	-	-	1
	XII. XIII.																					
37	Malattie della pelle, del tessuto cellulare, delle ossa e degli organi della locomozione	-	-	-	-	-	-	-	-	-	-	-	-	1	-	-	-	-	-	-	1	2
	XIV. XV.																					
38	Debolezza congenita, vizi di conformazione congeniti, nascita prematura	-	-	-	-	-	-	-	-	-	-	-	-	-	-	-	14	-	-	-	-	14
	XVI.																					
39	Senilità	-	-	1	-	1	-	-	-	-	-	-	-	-	-	5	-	-	6	-	3	16
	XVII.																					
40	Suicidio	-	-	-	-	1	-	-	-	-	-	-	-	-	-	-	-	-	-	-	-	1
41	Omicidio	-	-	-	-	2	-	-	-	-	-	-	-	-	-	-	-	-	-	-	1	3
42	Accidenti d'automobili (tutti i veicoli stradali a motore)	-	-	-	1	2	-	-	-	-	-	-	-	-	-	-	-	-	-	-	1	4
43	Morti violente o accidentali, escluso il suicidio, l'omicidio e gli accidenti d'automobile	4	1	2	1	51	-	2	2	1	1	3	1	9	1	6	15	7	-	1	38	146
	XVIII.																					
44	Cause non specificate o mal definite	-	-	-	-	6	-	-	1	1	-	1	-	1	1	3	1	-	-	1	9	25
	TOTALE ...	19	6	7	5	126	1	9	10	3	4	8	2	23	7	83	55	11	29	8	136	553

Tavola 53 **VI. – MOVIMENTO MIGRATORIO – Movimento migratorio e regolarizzazione di atti anagrafici secondo il luogo di provenienza e di destinazione** Mese di DICEMBRE

		Da aggiungere (+) o togliere (–) alla popolazione		DA O PER ALTRI COMUNI DEL REGNO				TOTALE	DA O PER LA LIBIA		DA O PER LE COLONIE e POSSEDIMENTI ITALIANI				DA O PER L'ALBANIA		LOCALITÀ IGNOTA		DA O PER L'ESTERO					IN COMPLESSO					
				della stessa Provincia di Torino		di altre Provincie del Regno					TOTALE		di cui in A. O. I.						Italiani		Stranieri		TOTALE	Popolazione presente			Popolazione residente		
		Presente (P)	Residente (R)	M.	F.	M.	F.		M.	F.	M.	F.	M.	F.	M.	F.	M.	F.	M.	F.	M.	F.		M.	F.	Totale	M.	F.	Totale
PARTE I. **MOVIMENTO MIGRATORIO**																													
Iscrizioni definitive nel Registro di Popolazione relative a (*):																													
1. Persone immigrate dopo il Censimento del 1936		+ P	+ R	45	87	220	259	611	2	2	9	6	8	6	2	—	—	—	7	5	1	1	14	286	360	646	286	360	646
2. Persone censite il 21 aprile 1936 come presenti con dimora occasionale		(*)	+ R	—	—	—	—	—	—	—	—	—	—	—	—	—	—	—	—	—	—	—	—	×	×	×	—	—	—
																							TOTALE (A)	286	360	646	286	360	646
3. Persone sfuggite al Censimento e che avevano dimora abituale, ma non erano iscritte nel Registro di Popolazione pur essendo il 21 aprile 1936	I. Presenti	+ P	+ R	×	×	×	×	×	×	×	×	×	×	×	×	×	×	×	×		×	×	×	—	—	—	—	—	—
	II. Temporaneamente assenti	(*)	+ R	×	×	×	×	×	×	×	×	×	×	×	×	×	×	×	×		×	×	×	×	×	×	—	—	—	—
																							TOTALE (B)	—	—	—	—	—	—
Cancellazioni relative a (*):																													
4. Persone emigrate dopo il Censimento che furono censite il 21-4-1936 come	I. Presenti	— P	— R	70	79	116	149	416	—	—	—	—	—	—	—	—	—	—	—	—	1	—	—	1	186	229	415	186	229	415
	II. Temporaneamente assenti	(*)	— R	—	—	—	—	—	—	—	—	—	—	—	—	—	—	—	—	—	—	—	—	—	×	×	×	—	—	—
5. Persone iscritte nel registro di popolazione posteriormente al Censimento del 1936 ed emigrate		— P	— R	71	124	179	383	757	—	—	—	—	—	—	—	—	—	—	—	—	—	—	—	—	250	507	757	250	507	757
																							TOTALE (C)	436	736	1172	436	736	1172
PARTE II. **REGOLARIZZAZIONE DI ATTI ANAGRAFICI**																							TOTALE (A + B)	286	360	646	286	360	646
																							Differenza (A + B — C)	—150	—376	— 526	— 150	—376	— 526
Persone sfuggite al censimento:																													
Che avevano dimora abituale ed erano già iscritte prima del 21-4-1936 nel registro di popolazione e che risultano essere state il 21-4-1936	I. Presenti	+ P	+ R																					—	1	1	—	1	1
	II. Temporaneamente assenti	(*)	+ R																					×	×	×	—	—	—
Che avevano dimora occasionale e che risultano essere state	III. Presenti al censimento	+ P	(*)																					—	—	—	×	×	×
																							TOTALE (D)	—	1	1	—	1	1
																							TOTALE (A + B + D)	286	361	647	286	361	647
																							Differenza (A + B + D — C)	—150	—375	—525	—150	—375	— 525

PARTE III (*da non comprendere nel calcolo della popolazione*)
1. Persone già censite con dimora abituale il 21-4-36, ed iscritte nel Registro di Popolazione posteriormente a tale data, in seguito ad atti migratori nel mese o in seguito a revisione del Registro di Popolazione: N. –
2. Persone non censite il 21-4-1936 e cancellate dal Registro di popolazione in seguito ad atti migratori perfezionati nel mese o in seguito a revisione del Registro di popolazione: N. 2.
3. Sfollamenti - Immigrati N. 16, Emigrati N. 722 secondo i criteri fissati dall'Istat con circ. 22-6-1940-XVIII e 27-9-1941-XIX.

(*) Nessuna variazione né in aumento né in diminuzione.
(*) Non vi sono comprese le iscrizioni e le cancellazioni di cui ai nn. 1 a 3 della Parte III.

Famiglie migrate: Immigrate n. 198 di cui famiglie di una sola persona n. 113. Emigrate n. 232 di cui famiglie di una sola persona n. 69.

Pratiche anagrafiche di: inscrizione n. 410; cancellazione n. 828

Movimento migratorio nella popolazione residente secondo i gruppi di età.

Tavola 54 — Mese di DICEMBRE

	PROVENIENZA o DESTINAZIONE	0 - 11			12 - 15			16 - 24			25 - 34			35 - 44			45 - 54			55 - 64			65 e oltre			TOTALE		
		M.	F.	Tot	M.	F.	Tot.	M.	F.	Tot.	M.	F.	Tot.	M.	F.	Tot.	M.	F.	Tot.	M.	F.	Tot.	M.	F.	Tot.	M.	F.	Tot.
IMMIGRAZIONE	Prov. Regno	46	67	113	22	19	41	37	94	131	80	82	162	43	43	86	18	18	36	14	14	28	5	9	14	265	346	611
	Prov. Libia	–	–	–	–	2	2	–	–	–	–	–	–	1		1	1	–	1	–	–	–	–	–	–	2	2	4
	Albania	–	–	–	–	–	–	–	–	–	–	–	–	2	–	2	–	–	–	–	–	–	–	–	–	2	–	2
	Colonie e Possedimenti Italiani	3	–	3	1	1	2	–	1	1	3	1	4	–	1	1	2	2	4	–	–	–	–	–	–	9	6	15
	Estero	–	1	1	–	–	–	1	–	1	1	1	2	2	–	2	3	2	5	–	–	–	1	2	3	8	6	14
	Sfuggiti al Censimento	–	–	–	–	–	–	–	–	–	–	1	1	–	–	–	–	–	–	–	–	–	–	–	–	–	1	1
	Località ignota	–	–	–	–	–	–	–	–	–	–	–	–	–	–	–	–	–	–	–	–	–	–	–	–	–	–	–
	TOTALE	49	68	117	23	22	45	38	95	133	84	85	169	48	44	92	24	22	46	14	14	28	6	11	17	286	361	647
EMIGRAZIONE	Prov. Regno	63	63	126	23	30	53	56	207	263	115	178	293	65	94	159	35	69	104	39	51	90	40	43	83	436	735	1171
	Prov. Libia	–	–	–	–	–	–	–	–	–	–	–	–	–	–	–	–	–	–	–	–	–	–	–	–	–	–	–
	Albania	–	–	–	–	–	–	–	–	–	–	–	–	–	–	–	–	–	–	–	–	–	–	–	–	–	–	–
	Colonie e Possedimenti Italiani	–	–	–	–	–	–	–	–	–	–	–	–	–	–	–	–	–	–	–	–	–	–	–	–	–	–	–
	Estero	–	–	–	–	–	–	–	–	–	–	1	1	–	–	–	–	–	–	–	–	–	–	–	–	–	1	1
	TOTALE	63	63	126	23	30	53	56	207	263	115	179	294	65	94	159	35	69	104	39	51	90	40	43	83	436	736	1172

Movimento migratorio nella popolazione residente secondo lo Stato Civile.

Tavola 55 — Mese di DICEMBRE

	PROVENIENZA o DESTINAZIONE	Celibi e nubili			Coniugati			Vedovi			Separati legalmente			Divorziati			TOTALE		
		M.	F.	Totale	M.	F.	Totale	M.	F.	Totale	M.	F.	Totale	M.	F.	Totale	M.	F.	Totale
IMMIGRAZIONE	Provincie del Regno	141	175	316	116	153	269	8	18	26	—	—	—	—	—	—	265	346	611
	Provincie della Libia	—	2	2	2	—	2	—	—	—	—	—	—	—	—	—	2	2	4
	Albania	1	—	1	1	—	1	—	—	—	—	—	—	—	—	—	2	—	2
	Colonie e Possedimenti Italiani	6	2	8	3	4	7	—	—	—	—	—	—	—	—	—	9	6	15
	Estero	4	1	5	3	4	7	1	1	2	—	—	—	—	—	—	8	6	14
	Sfuggite al Censimento	—	1	1	—	—	—	—	—	—	—	—	—	—	—	—	—	1	1
	Località ignota	—	—	—	—	—	—	—	—	—	—	—	—	—	—	—	—	—	—
	TOTALE	152	181	333	125	161	286	9	19	28	—	—	—	—	—	—	286	361	647
EMIGRAZIONE	Provincie del Regno	231	444	675	188	245	433	17	46	63	—	—	—	—	—	—	436	735	1171
	Provincie della Libia	—	—	—	—	—	—	—	—	—	—	—	—	—	—	—	—	—	—
	Albania	—	—	—	—	—	—	—	—	—	—	—	—	—	—	—	—	—	—
	Colonie e Possedimenti Italiani	—	—	—	—	—	—	—	—	—	—	—	—	—	—	—	—	—	—
	Estero	—	—	—	—	1	1	—	—	—	—	—	—	—	—	—	—	1	1
	TOTALE	231	444	675	188	246	434	17	46	63	—	—	—	—	—	—	436	736	1172

Movimento migratorio nella popolazione residente secondo le categorie professionali.

Tavola 56 — Mese di DICEMBRE

	PROVENIENZA o DESTINAZIONE		Agricoltura e caccia	Industria	Trasporti e comunicazioni	Commercio	Banca e assicurazione	Difesa del Paese	Amministrazione pubblica e organizzazioni dipendenti	Amministrazione privata	Culto	Professioni ed arti liberali	Addetti ai servizi domestici	Proprietari e benestanti	Condizioni non professionali	Senza indicazione di professione o condizione	Persone sfuggite al Censimento	TOTALE
IMMIGRAZIONE	Provincie del Regno	M.	—	87	—	13	2	19	33	6	7	13	1	3	81	—	×	265
		F.	—	26	—	8	1	—	10	2	2	5	56	3	233	—	×	346
	Provincie della Libia	M.	—	2	—	—	—	—	—	—	—	—	—	—	—	—	×	2
		F.	—	—	—	—	—	—	—	—	—	—	—	—	2	—	×	2
	Albania	M.	—	1	—	—	—	1	—	—	—	—	—	—	—	—	×	2
		F.	—	—	—	—	—	—	—	—	—	—	—	—	—	—	×	—
	Colonie e Possedimenti Italiani	M.	—	1	—	1	—	—	1	—	2	—	—	—	4	—	×	9
		F.	—	—	—	—	—	—	—	—	—	—	—	1	5	—	×	6
	Località ignota	M.	—	—	—	—	—	—	—	—	—	—	—	—	—	—	×	—
		F.	—	—	—	—	—	—	—	—	—	—	—	—	—	—	×	—
	Estero	M.	—	4	—	—	—	—	2	—	—	—	—	1	1	—	×	8
		F.	—	—	—	1	—	—	—	—	—	—	—	—	5	—	×	6
	Sfuggiti al Censimento	M.	—	—	—	—	—	—	—	—	—	—	—	—	—	—	—	—
		F.	—	—	—	—	—	—	—	—	—	—	—	—	—	—	1	1
	TOTALE	M.	—	95	—	14	2	20	36	6	9	13	1	4	86	—	—	286
		F.	—	26	—	9	1	—	10	2	2	5	56	4	265	—	1	361
		T.	—	121	—	23	3	20	46	8	11	18	57	8	331	—	1	647
EMIGRAZIONE	Provincie del Regno	M.	28	169	5	13	3	32	16	—	18	11	5	7	129	—	×	436
		F.	—	54	—	2	1	—	10	8	30	4	261	10	355	—	×	735
	Provincie della Libia	M.	—	—	—	—	—	—	—	—	—	—	—	—	—	—	×	—
		F.	—	—	—	—	—	—	—	—	—	—	—	—	—	—	×	—
	Albania	M.	—	—	—	—	—	—	—	—	—	—	—	—	—	—	×	—
		F.	—	—	—	—	—	—	—	—	—	—	—	—	—	—	×	—
	Colonie e Possedimenti Italiani	M.	—	—	—	—	—	—	—	—	—	—	—	—	—	—	×	—
		F.	—	—	—	—	—	—	—	—	—	—	—	—	—	—	×	—
	Estero	M.	—	—	—	—	—	—	—	—	—	—	—	—	—	—	×	—
		F.	—	—	—	—	—	—	—	—	—	—	—	—	1	—	×	1
	TOTALE	M.	28	169	5	13	3	32	16	—	18	11	5	7	129	—	×	436
		F.	—	54	—	2	1	—	10	8	30	4	261	10	356	—	×	736
		T.	28	223	5	15	4	32	26	8	48	15	266	17	685	—	×	1172

Tav. 57 — **Immigrati nella popolazione residente secondo le provincie di destinazione e la professione o condizione.** — Mese di DICEMBRE

PROVINCIE E COMPARTIMENTI	Sesso dei Capi Famiglia M.	Sesso dei Capi Famiglia F.	Sesso degli Immigrati M.	Sesso degli Immigrati F.	PROFESSIONE O CONDIZIONE: Agricoltori	Industriali	Commercianti in grosso in genere	Esercenti venditori merci varie, rappresentanti	Operai	Artigiani	Addetti ai servizi trasporti e affini	Persone di servizio e fatica	Personale subalterno dello Stato e di altri enti pubblici	Esercito, Marina, Aviaz., corpi arm. dello Stato e degli enti pubbl. (escl. gli Ufficiali)	Impiegati pubblici civili (Stato ed enti pubblici) compresi insegnanti pubblici	Ufficiali	Impiegati privati	Professionisti, artisti liberali, culto, insegnanti privati	Pensionati	Proprietari, benestanti, viventi di reddito o a carico della famiglia	Studenti	Ricoverati, mendicanti, carcerati	Disoccupati e condizione ignorata	Attendenti a casa	TOTALE
Alessandria	7	1	15	12	—	—	—	—	1	—	—	1	1	1	2	—	2	1	—	3	7	—	1	7	27
Aosta	5	—	8	11	—	—	—	4	2	—	—	1	—	—	1	—	1	1	—	3	3	—	—	6	19
Asti	6	1	11	16	—	—	—	1	4	1	—	4	1	—	1	—	4	1	—	4	1	—	—	8	27
Cuneo	9	1	14	25	—	—	—	—	4	—	—	10	1	—	—	—	2	2	—	5	6	—	1	7	39
Novara	1	—	2	7	—	—	—	—	—	—	—	2	—	—	1	—	1	—	—	1	4	—	—	4	9
Torino	31	11	45	87	—	—	—	4	23	2	—	17	1	2	10	—	9	3	2	15	14	1	—	29	132
Vercelli	2	—	3	15	—	1	—	2	1	—	—	2	—	—	—	—	—	1	—	1	4	—	—	6	18
PIEMONTE	61	14	98	173	—	1	—	11	35	3	—	38	4	3	15	—	15	10	2	29	35	1	2	67	271
Genova	4	1	5	3	—	—	—	—	2	1	—	1	—	—	—	1	1	—	—	—	—	—	—	2	8
Imperia	1	—	2	2	—	—	—	—	—	—	—	—	—	—	—	—	1	—	—	—	1	—	1	1	4
La Spezia	—	—	—	1	—	—	—	—	—	—	—	1	—	—	—	—	—	—	—	—	—	—	—	—	1
Savona	4	1	5	7	—	—	—	—	1	—	—	—	—	—	1	1	1	—	—	1	4	—	—	3	12
LIGURIA	9	2	12	13	—	—	—	—	3	1	—	2	—	—	1	2	3	—	—	1	5	—	1	6	25
Bergamo	—	—	—	1	—	—	—	—	—	—	—	—	—	—	—	—	—	—	—	—	—	—	—	—	1
Brescia	—	—	1	—	—	—	—	—	—	—	—	1	—	—	—	—	—	—	—	—	—	1	—	—	1
Como	—	—	1	1	—	—	—	—	1	—	—	—	—	—	—	—	—	—	—	—	—	—	—	—	1
Cremona	1	—	1	—	—	—	—	—	—	—	—	—	—	—	—	—	—	1	—	—	—	—	—	—	1
Mantova	—	—	—	2	—	—	—	—	—	—	—	—	—	—	—	—	—	—	—	—	—	—	1	1	2
Milano	7	—	9	10	—	—	—	—	3	—	—	1	—	1	1	—	1	—	1	—	5	—	—	6	19
Pavia	1	—	2	1	—	—	—	—	1	—	—	1	—	—	—	—	—	1	—	—	—	—	—	—	3
Sondrio	—	—	—	—	—	—	—	—	—	—	—	—	—	—	—	—	—	—	—	—	—	—	—	—	—
Varese	2	—	3	2	—	—	—	—	2	—	—	—	—	—	—	—	—	1	—	—	—	—	—	1	5
LOMBARDIA	11	—	16	17	—	—	—	—	7	—	—	3	—	1	1	—	1	3	1	2	5	—	1	8	33
Belluno	—	—	—	1	—	—	—	—	—	—	—	2	—	—	—	—	—	—	—	—	1	—	—	1	4
Friuli (Udine)	—	—	—	2	—	—	—	—	—	—	—	1	—	—	—	—	—	—	—	—	1	—	—	—	2
Padova	—	—	—	3	—	—	—	—	—	—	—	3	—	—	—	—	—	—	—	—	—	—	—	1	3
Rovigo	4	—	8	4	—	—	—	—	2	—	—	2	—	—	2	—	—	1	—	3	1	—	—	1	12
Treviso	1	—	2	1	—	—	—	—	—	—	—	2	—	—	—	—	—	—	—	—	1	—	—	—	3
Venezia	1	1	7	6	—	—	—	—	3	—	—	2	—	—	—	—	—	—	—	3	3	—	—	2	13
Verona	1	1	1	2	—	—	—	—	—	—	—	—	—	—	—	—	1	—	—	2	—	—	—	—	3
Vicenza	2	—	2	2	—	—	—	—	—	—	—	1	—	—	—	—	—	1	—	—	—	—	—	2	4
VENETO	9	2	20	24	—	—	—	—	5	—	—	12	—	—	2	—	1	2	—	8	7	—	—	7	44
Bolzano	3	—	6	7	—	—	—	—	1	—	—	1	—	1	1	—	—	—	—	1	4	—	—	4	13
Trento	—	—	1	1	—	—	—	—	—	—	—	1	—	—	—	—	—	—	—	1	—	—	—	—	2
VENEZIA TRIDENTINA	3	—	7	8	—	—	—	—	1	—	—	2	—	1	1	—	—	—	—	2	4	—	—	4	15
Carnaro (Fiume)	—	—	—	—	—	—	—	—	—	—	—	—	—	—	—	—	—	—	—	—	—	—	—	—	—
Gorizia	1	—	1	3	—	—	—	—	1	—	—	—	—	1	—	—	—	—	—	1	1	—	—	1	4
Istria (Pola)	1	—	2	2	—	—	—	—	—	—	—	—	—	—	1	—	—	—	—	—	1	—	—	2	4
Trieste	—	—	—	1	—	—	—	—	—	—	—	1	—	—	—	—	—	—	—	1	—	—	—	—	1
Provincie Dalmate e Lubiana	1	—	2	1	—	—	—	—	—	—	—	—	—	—	1	—	1	—	—	—	—	—	—	1	3
VENEZIA GIULIA e DALMAZIA	3	—	5	7	—	—	—	—	1	—	—	1	—	2	1	—	1	—	—	1	1	—	—	4	12
Bologna	2	—	3	3	—	—	—	—	—	—	—	—	—	—	2	—	—	—	—	2	1	—	—	1	6
Ferrara	—	—	—	3	—	—	—	—	1	—	—	—	—	—	—	—	1	—	—	—	—	—	—	1	3
Forlì	—	—	—	—	—	—	—	—	—	—	—	—	—	—	—	—	—	—	—	—	—	—	—	—	—
Modena	—	—	—	1	—	—	—	—	—	—	—	—	—	—	—	—	—	—	—	—	—	—	—	1	1
Parma	—	—	—	—	—	—	—	—	—	—	—	—	—	—	—	—	—	—	—	—	—	—	—	—	—
Piacenza	—	—	—	1	—	—	—	—	—	—	—	1	—	—	—	—	—	—	—	—	—	—	—	1	1
Ravenna	—	—	—	1	—	—	—	—	—	—	—	—	—	—	—	—	—	—	—	—	1	—	—	1	1
Reggio nell'Emilia	1	—	1	2	—	—	—	—	—	—	—	1	—	—	—	—	1	—	—	—	—	—	—	1	3
EMILIA	3	—	4	11	—	—	—	—	1	—	—	2	—	—	2	—	2	—	—	2	2	—	—	4	15
Apuania	1	1	3	3	—	—	—	—	—	—	—	—	—	—	1	—	—	—	—	3	—	—	—	2	6
Arezzo	—	1	—	1	—	—	—	—	—	—	—	—	—	—	—	—	—	1	—	—	—	—	—	—	1
Firenze	—	1	1	2	—	—	—	—	—	—	—	—	—	—	1	—	1	—	—	1	—	—	—	1	3
Grosseto	—	—	—	—	—	—	—	—	—	—	—	—	—	—	—	—	—	—	—	—	—	—	—	—	—
Livorno	—	—	—	2	—	—	—	—	—	—	—	—	—	—	—	—	—	—	—	—	2	—	—	2	2
Lucca	3	1	3	5	—	—	—	—	1	—	—	2	—	—	—	—	1	—	—	2	—	—	—	2	8
Pisa	—	—	—	1	—	—	—	—	—	—	—	1	—	—	—	—	—	—	—	—	—	—	—	—	1
Pistoia	1	—	1	—	—	—	—	—	—	—	—	—	—	—	—	—	1	—	—	—	—	—	—	—	1
Siena	—	—	—	—	—	—	—	—	—	—	—	—	—	—	—	—	—	—	—	—	—	—	—	—	—
TOSCANA	5	4	6	14	—	—	—	—	1	—	—	3	—	—	1	—	3	1	—	6	—	—	—	7	22
Ancona	1	—	1	—	—	—	—	—	—	—	—	—	—	—	—	—	—	—	—	1	—	—	—	—	1
Ascoli Piceno	—	—	—	—	—	—	—	—	—	—	—	—	—	—	—	—	—	—	—	—	—	—	—	—	—
Macerata	—	—	1	1	—	—	—	—	—	—	—	—	—	—	—	—	1	—	—	—	1	—	—	1	2
Pesaro e Urbino	—	—	—	1	—	—	—	—	—	—	—	—	—	—	—	—	—	—	—	—	—	—	—	1	1
MARCHE	1	—	2	2	—	—	—	—	—	—	—	—	—	—	—	—	1	—	—	1	—	—	—	1	4
Perugia	1	—	2	2	—	—	—	—	1	—	—	—	—	—	—	—	1	—	—	—	1	—	—	1	6
Terni	—	—	—	2	—	—	—	—	—	—	—	1	—	—	—	—	—	—	—	—	—	—	—	1	2
UMBRIA	1	—	2	4	—	—	—	—	1	—	—	1	—	—	—	—	1	—	—	—	1	—	—	2	6

Segue Tav. 57

PROVINCIE E COMPARTIMENTI	Sesso dei Capi Famiglia M.	Sesso dei Capi Famiglia F.	Sesso degli Immigrati M.	Sesso degli Immigrati F.	PROFESSIONE O CONDIZIONE: Agricoltori	Industriali	Commercianti in grosso in genere	Esercenti venditori merci varie, rappresentanti	Operai	Artigiani	Addetti ai servizi trasporti e affini	Persone di servizio e fatica	Personale subalterno dello Stato e di altri enti pubblici	Esercito, Marina, Aviaz., corpi arm. dello Stato e degli enti pubbl. (escl. gli Ufficiali)	Impiegati pubblici civili (Stato ed enti pubblici compresi) insegnanti pubblici	Ufficiali	Impiegati privati	Professionisti, artisti liberali, culto, insegnanti privati	Pensionati	Proprietari, benestanti, viventi di reddito o a carico della famiglia	Studenti	Ricoverati, mendicanti, carcerati	Disoccupati e condizione ignorata	Attendenti a casa	TOTALE
Frosinone	—	—	—	—	—	—	—	—	—	—	—	—	—	—	—	—	—	—	—	—	—	—	—	—	—
Littoria	—	—	—	—	—	—	—	—	—	—	—	—	—	—	—	—	—	—	—	—	—	—	—	—	—
Rieti	—	—	—	1	—	—	—	—	—	—	—	—	—	—	—	—	—	—	—	—	—	—	—	—	1
Roma	7	2	18	8	—	—	—	—	2	—	—	1	—	—	3	2	1	—	2	4	5	—	3	6	26
Viterbo	2	—	2	1	—	—	—	—	—	—	—	1	—	—	1	—	—	—	—	—	—	—	—	1	3
LAZIO	9	2	20	10	—	—	—	—	2	—	—	1	—	—	4	2	1	—	2	5	5	—	2	5	30
Aquila degli Abruzzi	—	—	—	—	—	—	—	—	—	—	—	—	—	—	—	—	—	—	—	—	—	—	—	—	—
Campobasso	—	2	—	2	—	—	—	—	—	—	—	1	—	—	—	—	—	—	—	—	—	—	—	1	2
Chieti	1	—	1	1	—	—	—	—	—	—	—	1	—	—	—	—	—	—	—	—	—	—	1	—	2
Pescara	1	—	1	—	—	—	—	—	1	—	—	—	—	—	—	—	—	—	—	—	—	—	—	—	1
Teramo	—	—	—	—	—	—	—	—	—	—	—	—	—	—	—	—	—	—	—	—	—	—	—	—	—
ABRUZZI e MOLISE	2	2	2	3	—	—	—	—	1	—	—	2	—	—	—	—	—	—	—	—	—	—	1	1	5
Avellino	1	—	1	2	—	—	—	—	—	—	—	1	—	—	—	—	—	—	—	—	—	—	—	2	3
Benevento	1	—	1	—	—	1	—	—	—	—	—	—	—	—	—	—	—	—	—	—	—	—	—	—	1
Napoli	11	2	21	17	—	—	—	—	—	—	—	4	—	—	1	—	—	—	—	—	1	1	—	7	36
Salerno	—	—	1	—	—	—	—	—	—	—	—	—	—	—	1	—	—	—	—	—	1	—	—	—	1
CAMPANIA	13	2	24	19	—	1	—	—	6	—	—	4	—	—	2	—	5	1	—	4	11	—	—	9	63
Bari	1	—	2	2	—	—	—	—	1	—	—	—	—	—	—	—	—	—	—	—	—	—	—	1	4
Brindisi	1	—	2	—	—	—	—	—	—	—	—	—	—	—	—	—	1	—	—	—	—	—	1	—	2
Foggia	4	—	10	18	—	—	—	—	6	—	—	—	—	—	—	—	—	—	—	1	—	—	—	4	28
Jonio (Terzanto)	1	—	1	1	—	—	—	—	—	—	—	1	—	—	—	—	—	—	—	—	—	—	—	1	2
Lecce	—	—	2	1	—	—	—	—	—	—	—	—	—	—	2	—	—	—	—	—	—	—	—	1	3
PUGLIE	7	—	17	22	—	—	—	—	7	—	—	—	1	—	1	—	1	—	—	—	7	—	—	7	39
Matera	—	—	1	1	—	—	—	—	—	—	—	—	—	—	—	—	—	—	—	—	1	—	—	1	2
Potenza	—	—	—	—	—	—	—	—	—	—	—	—	—	—	—	—	—	—	—	—	—	—	—	—	—
LUCANIA	—	—	1	1	—	—	—	—	—	—	—	—	—	—	—	—	—	—	—	—	1	—	—	1	2
Catanzaro	1	1	1	1	—	—	—	—	1	—	—	—	—	—	—	—	—	—	—	—	—	—	—	1	2
Cosenza	—	—	—	1	—	—	—	—	—	—	—	—	—	—	—	—	—	—	—	—	—	—	—	1	1
Reggio di Calabria	3	—	4	2	—	—	—	—	—	—	—	—	—	—	1	—	1	2	—	—	1	—	—	1	6
CALABRIA	4	1	5	4	—	—	—	—	1	—	—	—	—	—	1	—	1	2	—	—	1	—	—	3	9
Agrigento	1	—	2	—	—	—	—	—	1	—	—	—	1	—	1	—	—	—	—	1	—	—	—	—	2
Caltanissetta	2	—	2	—	—	—	—	—	—	—	—	—	—	—	—	—	—	—	—	—	—	—	—	—	2
Catania	3	—	10	5	—	—	—	—	2	—	—	1	—	2	—	—	—	—	—	2	3	—	—	5	15
Enna	—	—	—	—	—	—	—	—	—	—	—	—	—	—	—	—	—	—	—	—	—	—	—	—	—
Messina	—	—	—	—	—	—	—	—	—	—	—	—	—	—	—	—	—	—	—	—	—	—	—	—	—
Palermo	1	—	3	3	—	—	—	—	—	—	—	2	—	—	—	—	—	—	—	—	2	—	—	2	6
Ragusa	—	—	—	—	—	—	—	—	—	—	—	—	—	—	—	—	—	—	—	—	—	—	—	—	—
Siracusa	—	—	1	—	—	—	—	—	—	—	—	1	—	—	—	—	—	—	—	—	1	—	—	—	1
Trapani	1	—	1	—	—	—	—	—	—	—	—	—	—	—	—	1	—	—	—	—	—	—	—	—	1
SICILIA	8	—	19	8	—	—	—	—	3	—	—	2	1	4	1	1	—	2	—	3	3	—	—	7	37
Cagliari	1	—	1	2	—	—	—	—	—	—	—	—	—	—	1	—	—	—	—	—	—	—	—	2	3
Nuoro	1	—	1	1	—	—	—	—	1	—	—	—	—	—	—	—	—	—	—	—	—	—	—	1	2
Sassari	1	—	1	3	—	—	—	—	—	—	—	—	—	—	1	—	—	—	—	—	1	—	—	1	4
SARDEGNA	3	—	3	6	—	—	—	—	1	—	—	—	—	—	2	—	—	—	—	—	1	—	—	4	9
Bengasi	1	—	1	2	—	—	—	—	1	—	—	—	—	—	—	—	—	—	—	—	2	—	—	—	3
Derna	—	—	—	—	—	—	—	—	—	—	—	—	—	—	—	—	—	—	—	—	—	—	—	—	—
Misurata	—	—	—	—	—	—	—	—	—	—	—	—	—	—	—	—	—	—	—	—	—	—	—	—	—
Tripoli	1	—	1	—	—	—	—	—	1	—	—	—	—	—	—	—	—	—	—	—	—	—	—	—	1
LIBIA	2	—	2	2	—	—	—	—	2	—	—	—	—	—	—	—	—	—	—	—	2	—	—	—	4
SENZA INDICAZIONE DI PROVINCIA	—	—	—	—	—	—	—	—	—	—	—	—	—	—	—	—	—	—	—	—	—	—	—	—	—
Albania	2	—	2	—	—	—	—	—	—	—	—	1	—	1	—	—	—	—	—	—	—	—	—	—	2
Africa Orientale Italiana	2	3	8	6	—	—	—	—	—	—	—	—	—	—	1	—	1	2	—	2	5	—	—	3	14
Possedimenti Italiani	1	—	1	—	—	—	—	—	—	—	—	—	—	—	—	—	1	—	—	—	—	—	—	—	1
TOTALE COLONIE e POSS. ITALIANI	3	3	9	6	—	—	—	—	—	—	—	—	—	—	1	—	2	2	—	2	5	—	—	3	15
Francia	4	—	4	4	—	—	—	—	3	—	—	—	—	—	1	—	1	—	—	1	—	—	—	2	8
Germania	2	—	2	—	—	—	—	—	1	—	—	—	—	—	—	—	—	—	—	—	1	—	—	—	2
Spagna	—	—	—	—	—	—	—	—	—	—	—	—	—	—	—	—	—	—	—	—	—	—	—	—	—
Svizzera	—	—	—	—	—	—	—	—	—	—	—	—	—	—	—	—	—	—	—	—	—	—	—	—	—
Altri Stati europei	1	—	2	2	—	—	—	—	—	—	—	—	—	—	—	—	—	—	—	1	—	—	—	2	4
Stati extra europei	—	—	—	—	—	—	—	—	—	—	—	—	—	—	—	—	—	—	—	—	—	—	—	—	—
ESTERO	7	—	8	6	—	—	—	—	4	—	—	—	—	—	2	—	1	—	—	2	1	—	—	4	16
Sfuggiti al Censimento	—	—	—	1	—	—	—	—	—	—	—	—	—	1	—	—	—	—	—	—	—	—	—	—	1
TOTALE GENERALE	166	82	286	361	—	2	—	11	82	4	—	73	6	15	38	5	43	29	4	71	196	1	5	156	667

Tav. 58 — **Emigrati nella popolazione residente secondo le provincie di provenienza e la professione o condizione** — Mese di DICEMBRE

PROVINCIE E COMPARTIMENTI	Sesso dei Capi Famiglia		Sesso degli Emigrati		PROFESSIONE O CONDIZIONE																				TOTALE
					Agricoltori	Industriali	Commercianti in grosso in genere	Esercenti venditori merci varie, rappresentanti	Operai	Artigiani	Addetti ai servizi trasporti e affini	Persone di servizio e fatica	Personale subalterno dello Stato e di altri Enti Pubblici	Esercito, Marina, Aviaz., corpi arm. dello Stato e degli Enti Pubbl. (escl. gli Ufficiali)	Impiegati pubblici civili (Stato ed enti pubblici) compresi insegnanti pubblici	Ufficiali	Impiegati privati	Professionisti, arti liberali, culto, insegnanti privati	Pensionati	Proprietari, benestanti, viventi di reddito o a carico della famiglia	Studenti	Ricoverati, mendicanti, carcerati	Disoccupati e condizione ignorata	Attendenti a casa	
	M.	F.	M.	F.																					
Alessandria	4	4	16	29	—	—	—	—	9	—	—	7	1	1	—	1	1	3	2	4	5	1	—	10	45
Asti	7	3	25	39	—	—	—	—	11	1	—	14	—	2	3	—	6	5	—	5	5	—	—	12	64
Cuneo	14	2	31	56	3	—	—	—	13	—	—	22	1	1	—	1	5	5	—	5	11	—	—	20	87
Novara	23	7	48	116	3	—	—	—	20	—	1	67	—	1	3	2	4	7	6	12	9	1	—	28	164
Torino	6	1	9	22	—	—	—	—	5	—	—	8	—	1	2	1	—	3	—	—	1	1	1	6	31
Vercelli	56	11	141	203	21	1	—	7	52	—	1	59	2	3	2	2	16	15	9	24	31	25	2	74	341
	17	6	34	52	1	—	—	—	11	—	2	7	—	3	2	1	3	4	1	10	13	3	—	25	86
PIEMONTE	127	34	301	517	28	1	—	7	121	1	4	184	4	12	12	7	31	40	23	63	74	31	3	175	821
Genova	2	—	5	8	—	—	—	—	—	—	—	1	—	—	2	—	2	2	—	1	2	—	—	3	13
Imperia	1	—	4	3	—	—	—	—	3	—	—	1	—	—	—	—	1	1	—	1	—	—	—	1	9
La Spezia	—	1	—	2	—	—	—	—	—	—	—	—	—	—	—	—	—	—	—	1	—	—	—	1	2
Savona	7	5	16	22	—	—	—	1	1	—	—	2	—	—	—	—	5	1	1	2	9	—	—	13	38
LIGURIA	10	6	25	37	—	—	—	1	7	—	—	4	—	—	2	—	8	4	1	6	11	—	—	18	62
Bergamo	3	1	1	6	—	—	—	—	2	—	—	2	—	—	1	—	1	1	—	1	—	—	—	2	10
Brescia	2	—	2	4	—	—	—	—	—	—	—	2	—	—	—	—	1	—	1	3	—	—	—	2	9
Como	—	1	1	4	—	—	—	1	—	—	—	—	—	—	1	—	—	1	—	—	1	—	—	1	5
Cremona	—	—	1	1	—	—	—	—	—	—	—	—	—	—	—	—	1	—	—	1	—	1	—	—	2
Mantova	—	1	2	3	—	—	—	—	—	—	—	1	—	1	—	—	—	—	—	1	—	—	1	1	5
Milano	1	1	9	19	—	—	—	—	2	—	—	5	—	2	—	1	2	3	2	2	3	—	—	6	28
Pavia	3	1	10	8	—	—	—	1	3	—	1	—	—	—	—	—	—	3	—	2	3	—	—	5	18
Sondrio	—	—	—	—	—	—	—	—	—	—	—	—	—	—	—	—	—	—	—	—	—	—	—	—	—
Varese	—	—	2	3	—	—	—	—	—	—	—	2	—	1	—	—	—	1	—	—	—	—	—	1	5
LOMBARDIA	10	5	31	51	—	—	—	2	7	—	1	12	—	4	2	1	4	10	3	9	7	1	1	18	82
Belluno	—	—	3	16	—	—	—	—	1	—	—	14	—	—	—	—	—	—	—	—	3	—	—	1	19
Friuli (Udine)	5	—	8	24	—	—	—	—	4	—	—	22	2	1	1	—	—	—	—	—	—	1	—	1	32
Padova	1	1	1	5	—	—	—	—	1	—	—	3	—	—	—	—	1	1	—	—	—	—	—	—	6
Rovigo	1	2	3	5	—	—	—	—	1	—	—	2	—	—	—	—	1	—	—	2	—	—	—	2	8
Treviso	1	—	2	9	—	—	—	—	—	—	—	7	—	—	—	—	—	—	—	—	1	—	—	1	11
Venezia	2	—	5	3	—	—	—	—	—	—	—	2	—	—	—	—	1	1	—	1	—	—	—	1	8
Verona	—	—	2	4	—	—	—	—	2	—	—	3	—	—	—	—	—	—	—	—	1	—	—	—	2
Vicenza	—	—	—	—	—	—	—	—	—	—	—	—	—	—	—	—	—	—	—	—	—	—	—	—	—
VENETO	10	3	21	68	—	—	—	—	12	—	—	54	2	1	1	2	2	2	1	1	7	1	—	6	92
Bolzano	—	—	—	—	—	—	—	—	—	—	—	—	—	—	—	—	—	—	—	—	—	—	—	—	—
Trento	2	1	3	5	—	—	—	—	1	—	—	1	—	—	1	—	—	1	—	1	—	—	—	—	8
VENEZIA TRIDENTINA	2	1	3	5	—	—	—	—	1	—	—	1	—	—	1	—	—	1	—	1	—	—	—	—	8
Carnaro (Fiume)	—	—	—	—	—	—	—	—	—	—	—	—	—	—	—	—	—	—	—	—	—	—	—	—	—
Gorizia	—	—	—	1	—	—	—	—	—	—	—	—	—	—	—	—	—	—	—	—	—	—	—	—	1
Istria (Pola)	—	—	1	—	—	—	—	—	—	—	—	1	—	—	—	—	—	—	—	—	—	—	—	—	1
Trieste	2	1	6	4	—	—	—	—	1	—	—	—	—	—	—	—	2	—	—	2	4	—	—	1	10
Provincie Dalmate e Istriana	—	—	—	—	—	—	—	—	—	—	—	—	—	—	—	—	—	—	—	—	—	—	—	—	—
VENEZIA GIULIA — DALMAZIA	2	1	6	5	—	—	—	—	1	—	—	1	—	—	—	—	2	—	—	2	4	—	—	1	11
Bologna	2	—	3	1	—	—	—	1	1	—	—	1	—	1	1	—	—	1	—	—	1	2	—	—	6
Ferrara	1	—	2	6	—	—	—	—	1	—	—	1	—	—	1	—	—	1	—	—	1	1	—	1	8
Forlì	2	—	3	3	—	—	—	—	1	—	—	—	—	—	—	1	1	—	—	1	1	—	—	1	6
Modena	—	—	1	2	—	—	—	—	1	—	—	1	—	—	—	—	—	—	—	—	1	—	—	—	3
Parma	1	1	3	5	—	—	—	—	1	—	—	2	—	—	—	—	1	—	—	1	1	—	—	2	8
Piacenza	1	—	1	2	—	—	—	—	—	—	—	2	—	—	—	—	1	—	—	—	—	—	—	—	3
Ravenna	—	—	—	—	—	—	—	—	—	—	—	—	—	—	—	—	—	—	—	—	—	—	—	—	—
Reggio nell'Emilia	1	—	2	3	—	—	—	—	1	—	—	1	—	1	—	—	—	—	—	1	—	—	—	1	5
EMILIA	8	1	15	22	—	—	—	1	5	—	—	8	—	2	2	1	4	—	1	3	5	—	—	5	37
Aquila	—	1	1	2	—	—	—	—	—	—	—	—	—	—	—	—	1	—	—	—	1	—	—	1	3
Arezzo	1	—	1	1	—	—	—	—	1	—	—	—	—	—	—	—	—	—	—	—	—	—	—	1	2
Firenze	1	—	4	1	—	—	—	—	1	—	—	—	—	—	—	—	3	1	—	—	—	—	—	—	5
Grosseto	—	—	—	—	—	—	—	—	—	—	—	—	—	—	—	—	—	—	—	—	—	—	—	—	—
Livorno	—	1	—	1	—	—	—	—	—	—	—	—	—	—	—	—	—	—	—	—	—	—	—	1	1
Lucca	1	—	1	4	—	—	—	—	1	—	—	2	—	—	—	—	—	—	—	—	—	—	—	2	5
Pisa	1	—	3	1	—	—	—	—	2	—	—	1	—	—	—	—	—	—	—	1	—	—	—	—	4
Pistoia	—	—	1	2	—	—	—	—	—	—	—	2	—	—	—	—	—	—	—	—	1	—	—	—	3
Siena	—	—	—	—	—	—	—	—	—	—	—	—	—	—	—	—	—	—	—	—	—	—	—	—	—
TOSCANA	4	2	11	12	—	—	—	—	5	—	—	5	—	—	—	—	6	1	—	1	2	—	—	5	23
Ancona	—	—	—	—	—	—	—	—	—	—	—	—	—	—	—	—	—	—	—	—	—	—	—	—	—
Ascoli Piceno	—	—	—	—	—	—	—	—	—	—	—	—	—	—	—	—	—	—	—	—	—	—	—	—	—
Macerata	—	—	1	—	—	—	—	—	—	—	—	—	—	—	—	—	1	—	—	—	—	—	—	—	1
Pesaro e Urbino	—	—	1	—	—	—	—	—	1	—	—	—	—	—	—	—	—	—	—	—	—	—	—	—	1
MARCHE	—	—	2	—	—	—	—	—	1	—	—	—	—	—	—	—	1	—	—	—	—	—	—	—	2
Perugia	1	—	1	1	—	—	—	—	—	—	—	—	—	—	—	—	—	—	—	1	—	—	—	1	2
Terni	—	—	—	—	—	—	—	—	—	—	—	—	—	—	—	—	—	—	—	—	—	—	—	—	—
UMBRIA	1	—	1	1	—	—	—	—	—	—	—	—	—	—	—	—	—	—	—	1	—	—	—	1	2

Segue Tav. 58

PROVINCIE E COMPARTIMENTI	Sesso dei Capi Famiglia		Sesso degli Emigrati		PROFESSIONE O CONDIZIONE																				TOTALE
					Agricoltori	Industriali	Commercianti in grosso in genere	Esercenti venditori merci varie, rappresentanti	Operai	Artigiani	Addetti ai servizi trasporti e affini	Persone di servizio e fatica	Personale subalterno dello Stato e di altri enti pubblici	Esercito, Marina, Aviaz., corpi arm. dello Stato degli enti pubbl. (escl. gli Ufficiali)	Impiegati pubblici civili (Stato ed enti pubblici) compresi insegnanti pubblici	Ufficiali	Impiegati privati	Professionisti, arti liberali, culto, insegnanti privati	Pensionati	Proprietari, benestanti, viventi di reddito o a carico della famiglia	Studenti	Ricoverati, mendicanti, carcerati	Disoccupati e condizione ignorata	Attendenti a casa	
	M.	F.	M.	F.																					
Frosinone	—	—	—	—	—	—	—	—	—	—	—	—	—	—	—	—	—	—	—	—	—	—	—	—	—
Littoria	—	1	—	1	—	—	—	—	—	—	—	—	—	—	—	—	—	—	—	—	—	—	—	—	—
Rieti	—	—	1	—	—	—	—	—	—	—	—	—	—	—	—	—	—	—	—	—	—	—	—	—	1
Roma	1	1	9	12	—	—	—	—	2	—	—	6	—	2	—	—	3	4	—	—	—	1	—	3	21
Viterbo	—	—	1	2	—	—	—	—	1	—	—	—	—	—	—	—	—	1	—	—	—	—	—	1	3
LAZIO	1	2	10	15	—	—	—	—	3	—	—	6	—	2	—	—	3	5	—	—	—	1	—	4	25
Aquila degli Abruzzi	1	—	2	2	—	—	—	1	—	—	—	—	—	—	—	—	—	—	—	—	2	—	—	1	4
Campobasso	—	—	—	—	—	—	—	—	—	—	—	—	—	—	—	—	—	—	—	—	—	—	—	—	—
Chieti	—	—	—	—	—	—	—	—	—	—	—	—	—	—	—	—	—	—	—	—	—	—	—	—	—
Pescara	—	—	—	—	—	—	—	—	—	—	—	—	—	—	—	—	—	—	—	—	—	—	—	—	—
Teramo	1	—	2	—	—	—	—	—	1	—	—	—	—	—	—	—	—	—	—	1	—	—	—	—	2
ABRUZZI e MOLISE	2	—	4	2	—	—	—	1	1	—	—	—	—	—	—	—	—	—	—	1	2	—	—	1	6
Avellino	—	—	—	—	—	—	—	—	—	—	—	—	—	—	—	—	—	—	—	—	—	—	—	—	—
Benevento	—	—	—	—	—	—	—	—	—	—	—	—	—	—	—	—	—	—	—	—	—	—	—	—	—
Napoli	—	—	—	—	—	—	—	—	—	—	—	—	—	—	—	—	—	—	—	—	—	—	—	—	—
Salerno	—	—	—	—	—	—	—	—	—	—	—	—	—	—	—	—	—	—	—	—	—	—	—	—	—
CAMPANIA	—	—	—	—	—	—	—	—	—	—	—	—	—	—	—	—	—	—	—	—	—	—	—	—	—
Bari	—	—	—	—	—	—	—	—	—	—	—	—	—	—	—	—	—	—	—	—	—	—	—	—	—
Brindisi	—	—	—	—	—	—	—	—	—	—	—	—	—	—	—	—	—	—	—	—	—	—	—	—	—
Foggia	—	—	—	—	—	—	—	—	—	—	—	—	—	—	—	—	—	—	—	—	—	—	—	—	—
Jonio (Taranto)	—	—	—	—	—	—	—	—	—	—	—	—	—	—	—	—	—	—	—	—	—	—	—	—	—
Lecce	—	—	—	—	—	—	—	—	—	—	—	—	—	—	—	—	—	—	—	—	—	—	—	—	—
PUGLIE	—	—	—	—	—	—	—	—	—	—	—	—	—	—	—	—	—	—	—	—	—	—	—	—	—
Matera	—	—	—	—	—	—	—	—	—	—	—	—	—	—	—	—	—	—	—	—	—	—	—	—	—
Potenza	—	—	—	—	—	—	—	—	—	—	—	—	—	—	—	—	—	—	—	—	—	—	—	—	—
LUCANIA	—	—	—	—	—	—	—	—	—	—	—	—	—	—	—	—	—	—	—	—	—	—	—	—	—
Catanzaro	—	—	—	—	—	—	—	—	—	—	—	—	—	—	—	—	—	—	—	—	—	—	—	—	—
Cosenza	—	—	—	—	—	—	—	—	—	—	—	—	—	—	—	—	—	—	—	—	—	—	—	—	—
Reggio di Calabria	—	—	—	—	—	—	—	—	—	—	—	—	—	—	—	—	—	—	—	—	—	—	—	—	—
CALABRIA	—	—	—	—	—	—	—	—	—	—	—	—	—	—	—	—	—	—	—	—	—	—	—	—	—
Agrigento	—	—	—	—	—	—	—	—	—	—	—	—	—	—	—	—	—	—	—	—	—	—	—	—	—
Caltanissetta	—	—	—	—	—	—	—	—	—	—	—	—	—	—	—	—	—	—	—	—	—	—	—	—	—
Catania	—	—	—	—	—	—	—	—	—	—	—	—	—	—	—	—	—	—	—	—	—	—	—	—	—
Enna	—	—	—	—	—	—	—	—	—	—	—	—	—	—	—	—	—	—	—	—	—	—	—	—	—
Messina	—	—	—	—	—	—	—	—	—	—	—	—	—	—	—	—	—	—	—	—	—	—	—	—	—
Palermo	—	—	—	—	—	—	—	—	—	—	—	—	—	—	—	—	—	—	—	—	—	—	—	—	—
Ragusa	—	—	—	—	—	—	—	—	—	—	—	—	—	—	—	—	—	—	—	—	—	—	—	—	—
Siracusa	—	—	—	—	—	—	—	—	—	—	—	—	—	—	—	—	—	—	—	—	—	—	—	—	—
Trapani	—	—	—	—	—	—	—	—	—	—	—	—	—	—	—	—	—	—	—	—	—	—	—	—	—
SICILIA	—	—	—	—	—	—	—	—	—	—	—	—	—	—	—	—	—	—	—	—	—	—	—	—	—
Cagliari	—	—	—	—	—	—	—	—	—	—	—	—	—	—	—	—	—	—	—	—	—	—	—	—	—
Nuoro	—	—	—	—	—	—	—	—	—	—	—	—	—	—	—	—	—	—	—	—	—	—	—	—	—
Sassari	—	—	—	—	—	—	—	—	—	—	—	—	—	—	—	—	—	—	—	—	—	—	—	—	—
SARDEGNA	—	—	—	—	—	—	—	—	—	—	—	—	—	—	—	—	—	—	—	—	—	—	—	—	—
Bengasi	—	—	—	—	—	—	—	—	—	—	—	—	—	—	—	—	—	—	—	—	—	—	—	—	—
Derna	—	—	—	—	—	—	—	—	—	—	—	—	—	—	—	—	—	—	—	—	—	—	—	—	—
Misurata	—	—	—	—	—	—	—	—	—	—	—	—	—	—	—	—	—	—	—	—	—	—	—	—	—
Tripoli	—	—	—	—	—	—	—	—	—	—	—	—	—	—	—	—	—	—	—	—	—	—	—	—	—
LIBIA	—	—	—	—	—	—	—	—	—	—	—	—	—	—	—	—	—	—	—	—	—	—	—	—	—
SENZA INDICAZ. DI PROVINCIA	—	—	—	—	—	—	—	—	—	—	—	—	—	—	—	—	—	—	—	—	—	—	—	—	—
Albania	—	—	—	—	—	—	—	—	—	—	—	—	—	—	—	—	—	—	—	—	—	—	—	—	—
Africa Orientale Italiana	—	—	—	—	—	—	—	—	—	—	—	—	—	—	—	—	—	—	—	—	—	—	—	—	—
Possedimenti Italiani	—	—	—	—	—	—	—	—	—	—	—	—	—	—	—	—	—	—	—	—	—	—	—	—	—
TOTALE COLONIE e POSSED. ITAL.	—	—	—	—	—	—	—	—	—	—	—	—	—	—	—	—	—	—	—	—	—	—	—	—	—
Francia	—	—	—	—	—	—	—	—	—	—	—	—	—	—	—	—	—	—	—	—	—	—	—	—	—
Germania	—	—	—	1	—	—	—	—	—	—	—	—	—	—	—	—	—	—	—	—	—	1	—	—	1
Spagna	—	—	—	—	—	—	—	—	—	—	—	—	—	—	—	—	—	—	—	—	—	—	—	—	—
Svizzera	—	—	—	—	—	—	—	—	—	—	—	—	—	—	—	—	—	—	—	—	—	—	—	—	—
Altri Stati europei	—	—	—	—	—	—	—	—	—	—	—	—	—	—	—	—	—	—	—	—	—	—	—	—	—
Stati extra europei	—	—	—	—	—	—	—	—	—	—	—	—	—	—	—	—	—	—	—	—	—	—	—	—	—
ESTERO	—	—	—	1	—	—	—	—	—	—	—	—	—	—	—	—	—	—	—	—	—	1	—	—	1
TOTALE GENERALE	177	55	536	736	28	1	—	12	168	1	5	275	6	21	20	11	59	63	30	87	123	36	4	236	1172

Tavola 59

Cambiamenti di abitazione nell'anno 1943 (1° Gennaio - 31 Dicembre) denunciati all'Anagrafe municipale, secondo i raggruppamenti statistici di residenza.

LOCALITÀ DI PRECEDENTE RESIDENZA		LOCALITÀ DI NUOVA RESIDENZA																								TOTALE	
RAGGRUPPAMENTI STATISTICI		I	II	III	IV	V	VI	VII	VIII	IX	X	XI	XII	XIII	XIV	XV	XVI	XVII	XVIII	XIX	XX	XXI	XXII	XXIII	XXIV	XXV		
Raggruppamenti statistici	ZONE STATISTICHE CORRISPONDENTI AI RAGGRUPPAMENTI	1 - 2 - 3 - 4	5 - 8	6 - 7	9 - 9 *bis* - 19 - 20	10 - 18 - 26 - 27 - 28	11	12	13 - 14 - 15 - 71	16 - 17 - 17 *bis*	21 - 22	23 - 24	25	29 - 30 - 31 - 32	33 - 34 - 35	36 - 37 - 38 - 39 - 40 - 41 - 68	42 - 43 - 44 - 45 - 46 - 66 - 67	47 - 48 - 49 - 65	50 - 51 - 52 - 63 - 64	53 - 54 - 55 - 56	57 - 58	59 - 60 - 61 - 62 - 89 - 90 - 91 - 92	69 - 70 - 87 - 88	72 - 73 - 80 - 81	74 - 75 - 82 - 83 - 84 - 85 - 86	76 - 77 - 78 - 79	Persone	Richieste di cambiamento
I	1 - 2 - 3 - 4	1.513	225	265	264	311	110	182	135	242	31	170	66	205	113	151	63	36	62	50	62	38	21	27	33	8	4.383	2.451
II	5 - 8	321	557	70	118	257	51	116	59	254	19	76	23	167	59	69	40	21	43	28	27	2	27	6	39	4	2.453	1 267
III	6 - 7	235	59	654	252	116	180	35	85	49	60	38	17	63	51	48	23	15	20	14	38	8	5	10	29	5	2.109	1.130
IV	9 - 9 *bis* - 19 - 20	189	57	169	1.768	289	53	35	74	110	18	59	17	158	80	70	32	18	29	59	206	25	35	15	33	3	3.592	1.849
V	10 - 18 - 26 - 27 - 28	327	125	116	268	1.987	53	42	88	103	26	65	16	192	153	90	53	8	27	142	55	34	57	18	38	15	4.098	1.983
VI	11	86	31	111	68	56	452	34	35	57	33	69	4	56	42	25	19	3	13	17	11	2	5	6	12	15	1 262	647
VII	12	193	48	50	83	64	32	438	22	89	20	170	46	101	41	110	82	21	17	27	18	—	14	4	16	16	1.722	856
VIII	13 - 14 - 15 - 71	57	27	49	35	50	75	13	350	24	29	24	16	47	32	13	14	1	7	16	22	6	11	14	26	—	958	517
IX	16 - 17 - 17 *bis*	230	144	41	111	172	63	75	65	1.366	30	82	130	352	122	103	134	99	93	30	32	7	26	24	66	14	3.602	1.700
X	21 - 22	12	10	18	8	11	50	11	45	15	254	27	3	47	26	47	4	1	9	6	14	3	11	6	3	4	645	311
XI	23 - 24	115	48	53	63	97	35	137	51	100	36	870	20	124	50	349	91	23	34	32	19	16	26	12	14	28	2.493	1.105
XII	25	38	42	9	23	8	10	49	8	156	6	20	301	70	14	41	62	34	20	7	4	5	11	8	3	—	949	424
XIII	29 - 30 - 31 - 32	213	78	69	118	191	80	41	70	253	46	67	32	2.577	408	123	65	46	319	61	45	18	24	37	35	11	5.027	2.134
XIV	33 - 34 - 35	160	83	80	129	264	44	32	73	128	46	49	22	412	1.913	96	62	20	101	74	53	15	36	12	24	19	3.947	1.636
XV	36 - 37 - 38 - 39 - 40 - 41 - 68	134	50	43	88	92	28	86	38	82	38	314	21	135	57	2.022	144	49	18	28	40	15	7	19	18	44	3.610	1.641
XVI	42 - 43 - 44 - 45 - 46 - 66 - 67	35	21	26	34	47	8	44	10	71	10	66	26	54	204	110	919	140	20	13	8	10	6	4	—	5	1.891	812
XVII	47 - 48 - 49 - 65	9	13	11	6	17	5	19	7	35	12	12	16	68	18	43	110	254	16	2	10	6	7	7	3	1	707	314
XVIII	50 - 51 - 52 - 63 - 64	76	36	28	35	49	27	16	26	43	28	31	11	452	127	49	22	16	761	30	26	14	10	4	15	12	1.944	782
XIX	53 - 54 - 55 - 56	29	26	21	35	99	22	20	14	10	15	17	—	32	40	21	4	2	16	483	26	22	3	—	1	1	959	421
XX	57 - 58	37	7	26	143	73	13	11	6	12	7	14	4	40	49	16	10	9	17	33	684	31	17	3	1	—	1.263	597
XXI	59 - 60 - 61 - 62 - 89 - 90 - 91 - 92	17	8	7	14	34	1	5	10	4	4	4	—	5	17	4	13	—	10	41	34	158	—	—	—	5	392	168
XXII	69 - 70 - 87 - 88	12	1	7	29	5	8	3	10	3	3	5	3	1	4	8	3	2	5	4	18	7	97	—	5	—	234	116
XXIII	72 - 73 - 80 - 81	2	4	1	—	—	5	—	12	2	4	7	—	4	—	6	1	1	—	3	—	1	—	33	1	2	89	44
XXIV	74 - 75 - 82 - 83 - 84 - 85 - 86	10	8	9	7	3	—	6	12	9	7	2	4	13	7	7	6	4	3	2	3	—	—	5	79	—	206	101
XXV	76 - 77 - 78 - 79	10	—	—	11	4	4	2	4	4	8	20	—	4	1	41	—	1	—	—	2	—	—	1	3	83	203	98
	TOTALE GENERALE	4.051	1.768	1.931	3.701	4.296	1.459	1.452	1.304	3231	790	2.275	798	5.379	1.028	3.092	1.976	815	1660	1.202	1.457	443	456	275	497	295	48.738	23.104

VII. — SANITÀ

CONDOTTE MEDICHE. - Assistenza e vigilanza sanitaria

Tavola 60 — Mese di DICEMBRE

CONDOTTE MEDICHE:	
Visite a domicilio:	
condotte interne	330
condotte periferiche	520
TOTALE	850
Consulti dati negli ambulatori municipali:	
condotte interne	1313
condotte periferiche	1401
TOTALE	2714
GUARDIA MEDICA PERMANENTE:	
Soccorsi d'urgenza prestati di giorno	139
Soccorsi d'urgenza prestati di notte	19
TOTALE	158
Medicazioni praticate dai vigili urbani	43
Trasporti eseguiti per conto dei vigili urbani	69
CONDOTTE OSTETRICHE:	
Parti assistiti dalle ostetriche condotte	3
GUARDIE OSTETRICHE:	
Prestazioni	—

Visite ad impiegati, agenti e salariati in ufficio	204
Visite ad impiegati, agenti e salariati a domicilio	3
Visite ad aspiranti ad impieghi municipali: impiegati	—
Visite ad aspiranti ad impieghi municipali: agenti	—
Visite ad aspiranti ad impieghi municipali: salariati	21
Visite per ammissioni ai fanghi di Acqui	—
Visite per rilascio di cinti erniari, ventriere, calze elastiche, ecc.	88
Visite per il rilascio di apparecchi ortopedici	24
Visite a persone che si recano in colonie e in territori d'oltremare	—
Visite a persone addette alla preparazione, manipolazione e vendita di sostanze alimentari e bevande (art. 262 T. U. Leggi San.)	93
Visita a persone che prestano servizi inerenti al funzionamento della vita famigliare (D. L. 22 giugno 1939, n. 1239)	27
Visita a persone addette all'esercizio dell'arte di barbiere, parrucchiere, scuole d'acconciatura, di istituti di bellezza ed affini (O. P. 1 dicembre 1939)	—
Visite a persone provenienti da paesi colpiti da malattie esotiche	—

Provvedimenti per trasporto di cadaveri	—
Pareri su esumazioni	13
Vidimazioni di firme di sanitari	980
Iscrizione nel casellario sanitario (art. 100 T. U. Leggi Sanitarie): medici (1)	3
Iscrizione nel casellario sanitario (art. 100 T. U. Leggi Sanitarie): farmacisti	—
Iscrizione nel casellario sanitario (art. 100 T. U. Leggi Sanitarie): veterinari	—
Iscrizione nel casellario sanitario (art. 100 T. U. Leggi Sanitarie): ostetriche	—
Iscrizione nel casellario sanitario (art. 100 T. U. Leggi Sanitarie): assistenti sanitari	—
Iscrizione nel casellario sanitario (art. 100 T. U. Leggi Sanitarie): infermieri	—
Iscrizione nel casellario sanitario (art. 100 T. U. Leggi Sanitarie): odontotecnici	—
Iscrizione nel casellario sanitario (art. 100 T. U. Leggi Sanitarie): erboristi, ecc.	—
Cancellazione dal casellario sanitario (art. 100 T. U. Leggi Sanitarie): medici	—
Cancellazione dal casellario sanitario (art. 100 T. U. Leggi Sanitarie): farmacisti	—
Cancellazione dal casellario sanitario (art. 100 T. U. Leggi Sanitarie): veterinari	—
Cancellazione dal casellario sanitario (art. 100 T. U. Leggi Sanitarie): ostetriche	—
Cancellazione dal casellario sanitario (art. 100 T. U. Leggi Sanitarie): assistenti sanitari	—
Cancellazione dal casellario sanitario (art. 100 T. U. Leggi Sanitarie): infermieri	—
Cancellazione dal casellario sanitario (art. 100 T. U. Leggi Sanitarie): odontotecnici	—
Cancellazione dal casellario sanitario (art. 100 T. U. Leggi Sanitarie): erboristi, ecc.	—
Insulina distribuita a diabetici poveri: unità	—

(1) di cui: —

CONDOTTE MEDICHE. - Ammalati curati a domicilio per:

Tavola 61 — Mese di DICEMBRE

MALATTIE INFETTIVE:	
Difterite	—
Dissenteria bacillare e amebica	—
Encefalite letargica	—
Erisipela	—
Febbre mediterranea	—
Febbre tifoide	—
Infezioni paratifiche	—
Influenza epidemica	—
Ipertosse	—
Meningite cerebro-spinale	—
Morbillo	—
Parotide epidemica	—
Poliomielite ant. acuta	—
Scarlattina	—
Sifilide	—
Tigne e scabbia	5
Tracoma	—
Tubercolosi polmonare	3
Tubercolosi altre forme	—
Varicella	—
Altre malattie infettive	1
Impetigine	—
TOTALE	9

MALATTIE ACUTE:	
Bronchiti	55
Bronco-polmoniti	8
Polmoniti	6
Altre malattie apparato respiratorio	28
Congiuntiviti e altre malattie oculari	1
Emopatie	—
Enterite acuta - Diarrea	—
Altre malattie apparato digerente	37
Malattie apparato circolatorio	58
Apoplessia e congestione cerebrale	9
Malattie apparato sessuale	5
» apparato uropoietico	—
» apparato locomotore	—
» della bocca, naso, gola	23
» dell'orecchio	—
» mentali	—
» nervose	8
» fetali e congenite	—
» cutanee	10
» della gravidanza, parto, puerperio	—
» per cause violenti	28
Reumatismo articolare	29
Altre malattie acute	6
TOTALE	311

MALATTIE CRONICHE:	
Atrepsia (marasma dei bambini)	—
Malattie apparato circolatorio	—
Malattie apparato digerente	2
» » respiratorio	1
Reumatismo articolare	3
Malattie costituzionali diverse	3
Marasma senile	1
Tumori benigni	—
Tumori maligni	—
Altre malattie croniche	1
TOTALE	11
TOTALE GENERALE	331

Dispensario d'igiene sociale

Tavola 62 — Mese di DICEMBRE

INDIVIDUI VISITATI PER LA PRIMA VOLTA								Visite ad individui già visitati in precedenza		INDIVIDUI INVIATI A			
TOTALE		DI CUI								Sanatori e Ospedali		Preventari ed Ospizi climatici	
		con tubercolosi polmonare		con altre forme tubercolari		non riconosciuti tubercolotici							
Maschi	Femmine	Maschi	Femmine	Maschi	Femmine	Maschi	Femmine	Maschi	Femmine	Maschi	Femmine	Maschi	Femmine
32	11	13	6	—	—	10	5	425	493	18	5	—	2

Trasporti di persone in ospedali, cliniche, ricoveri, colonie, ecc., eseguiti per cura dei Servizi d'Igiene e Sanità

Tavola 63 — Mese di DICEMBRE

	Infetti	Non infetti	Totale
Ospedale Maggiore San Giovanni (sede di Mollinetto)	1	153	153
Ospedale Maggiore San Giovanni (vecchia sede)	—	17	17
Ospedale Maggiore San Giovanni (sede di San Vito)	—	2	2
Ospedale Comunale Martini	—	—	—
Astanteria Municipale Martini	—	48	48
Ospedale Mauriziano Umberto I	2	25	27
Ospedale Maria Vittoria	—	36	36
Ospedale Infantile Regina Margherita	—	—	—
Ospedale Cottolengo	—	3	3
Ospedale Santa Filomena	—	—	—
Ospedale San Salvario	—	—	—
Ospedale Evangelico	—	—	—
Istituto Omeopatico Italiano	—	—	—
Ospedale Oftalmico	—	—	—
Ospedale San Lazzaro	—	—	—
Sanatorio San Luigi - Villa dei Colli	16	—	16
Ospizio Israelitico	—	—	—
Ospedalino Koelliker	—	—	—
Ospedale Amedeo di Savoia - Sezione G. Cesa	14	—	14
Ospedale Amedeo di Savoia - Sanatorio Villa Genero	—	—	—
Da riportare	33	283	316

	Infetti	Non infetti	Totale
Riporto	33	283	316
R. Opera di Maternità	—	59	59
RR. Ospedali Psichiatrici	—	7	7
Ospedale Gradenigo	—	—	—
Istituto Ortopedico Maria Adelaide	2	1	3
Ospizio Poveri Convalescenti Crocetta	—	—	—
Ospedale Militare	—	—	—
R. Ospizio di Carità	—	1	1
Dormitorio Municipale	—	9	9
R. Ricovero di Mendicità	—	4	4
Colonia profilattica Principessa Laetitia	—	—	—
Colonia profilattica Davide Ottolenghi	—	—	—
Colonie climatiche locali	—	—	—
R. Questura e Carceri Giudiziarie	—	—	—
Da e alle Stazioni ferroviarie	2	1	3
Alla stazione disinfezione per bagni	—	—	—
Al proprio domicilio	3	54	57
Trasporti diversi	—	11	11
TOTALE	40	430	470

Tavola 64 — Mese di DICEMBRE

Malattie infettive denunciate dai medici esercenti nel Comune (1)

MALATTIE	Maschi	Femmine	Totale
Morbillo	—	—	—
Scarlattina	1	3	4
Varicella	—	1	1
Parotite epidemica	—	1	1
Febbre tifoidea	1	4	5
Infezioni da paratifi	—	—	—
Dissenteria bacillare	—	—	—
Dissenteria amebica e amebiasi	—	—	—
Brucellosi (febbre ondulante)	1	—	1
Reumatismo poliarticolare acuto	—	—	—
Infezioni puerperali	—	—	—
Difterite	8	8	16
Pertosse	1	—	1
Meningite cerebro-spinale	1	—	1
Influenza	—	—	—
Poliomielite anteriore acuta	—	—	—
Encefalite letargica	—	—	—
Spirochetosi ittero-emorragica	—	—	—
Pustola maligna	—	—	—
Morva nell'uomo	—	—	—
Rabbia — morsicature animali rabbiosi o sospetti	2	1	3
Rabbia — rabbia dichiarata	—	—	—
Da riportare	15	18	33

MALATTIE	Maschi	Femmine	Totale
Riporto	15	18	33
Anchilostomiasi	—	—	—
Oftalmoblenorrea dei neonati	—	—	—
Sifilide — da baliatico	—	—	—
Sifilide — in collettività	—	—	—
Blenorragia	—	—	—
Tubercolosi — polmonare	23	10	33
Tubercolosi — altre forme	—	—	—
Tracoma	—	—	—
Tigna	—	—	—
Scabbia	1	—	1
Gastroenterite infantile	—	—	—
Lebbra	—	—	—
Impetigine	—	—	—
Vaiolo e vaioloide	—	—	—
Malaria	—	—	—
Reumatismo art. ac.	—	—	—
Erisipela	—	—	—
Tifo esantematico	—	—	—
Tifo ricorrente	—	—	—
Colera e infezioni coleriformi	—	—	—
Febbre gialla	—	—	—
Tricofizia	—	—	—
TOTALI	39	28	67

Tavola 65 — Mese di DICEMBRE

Profilassi delle malattie infettive (Visite - Ricoveri e visite di infetti - Vaccinazioni - Cura antirabbica)

Denuncie di casi di malattie infettive	67
Visite domiciliari di accertamento	55
Prelievi di materiali per esami di laboratorio	355
Trasporti di malati infettivi (vedi tav. 63)	40
Disinfezioni domiciliari	115
Indagini varie (visite a domicilio di ammalati infetti durante la malattia)	—
Visite a persone provenienti da paesi infetti da malattie esotiche	—
Visite per il rilascio della tessera sanitaria (vedi tav. 60)	120

Malati di malattie infettive ricoverati nell'Ospedale Amedeo di Savoia per:

Morbillo	—
Scarlattina	3
Varicella	—
Parotite epidemica	2
Difterite	44
Meningite cerebro-spinale epid.	2
Poliomielite anteriore acuta	1
Altre malattie	2
TOTALE	54

Tubercolosi (vedi tav. 62)	Persone visitate	43
	Persone ricoverate	19

Cura antirabbica:

Persone morsicate da animali	3
Persone sottoposte a cura a prescindere dall'animale riconosciuto rabbioso	—
Persone non sottoposte a cura (cioè morsicate da animali riconosciuti non rabbiosi)	3

Vaccinazioni:

Inviti, sollecitazioni, intimazioni	848
Certificati di vaccinazione rilasciati	763
Vaccinazioni antidifteriche	359
Vaccinazioni antitifiche	57

Vaccinazioni antivaiolose 248 a	maschi 121 / femm. 127	esito positivo	maschi 112 / femm. 123	esito neg.	masc. 9 / femm. 4
Rivaccinazioni antivaiolose 548 a	maschi 273 / femm. 275	esito positivo	maschi 15 / femm. 23	esito neg.	masc. 258 / femm. 252

Vigilanza sanitaria scolastica

Tavola 66 — Mese di DICEMBRE

Ispezioni mediche negli istituti scolastici e prescolastici pubblici e privati	15
Visite mediche individuali	8 784
Visite mediche di controllo eseguite presso l'Ufficio d'Igiene per l'ammissione e la riammissione alla scuola	80
Alunni inviati per accertamento — al Dispensario d'Igiene Sociale	—
Alunni inviati per accertamento — all'Ambulatorio dermopatico	—
Alunni inviati per accertamento — all'Ambulatorio antitracomatoso	—
Alunni inviati per accertamento — all'Ambulatorio neuropsichiatrico	—
Prelievi di materiale patologico per accertamenti di laboratorio	—
Alunni curati all'Ambulatorio — odontoiatrico	—
Alunni curati all'Ambulatorio — otorinolaringoiatrico	—
Alunni curati all'Ambulatorio — oculistico	—
Alunni curati all'Ambulatorio — ortopedico	—
Visite ed inchieste a domicilio	—
Visite di controllo al personale — insegnante	—
Visite di controllo al personale — di servizio	—
Ispezioni igieniche a locali scolastici e refezioni	23
Docce somministrate (limitate alle scuole speciali)	25

SCUOLE SPECIALI	Presenti al 1° del mese	Ammessi	Dimessi
Scuola all'aperto Vittorio Emanuele III in Loano	—	—	—
Scuola medico-pedagogica	—	—	—
Scuola per tracomatosi G. Prati	9	—	—

	Visitati la 1ª volta	In cura
Ambulatori per anormali psichici	—	—
Ambulatori per tracomatosi	—	—

PERSONE ALLONTANATE DALLA SCUOLA PER RAGIONI PROFILATTICHE

DENOMINAZIONE DELLA MALATTIA	ALLONTANATI PER MALATTIA	ALLONTANATI PER CONVIVENZA O CONTATTO
Febbre melitense	—	—
Febbre tifoide e paratifoide	—	—
Dissenteria	—	—
Vaiolo o vaioloide	—	—
Varicella	—	—
Morbillo	—	—
Scarlattina	—	—
Difterite, crump	—	—
Meningite cerebro-spinale epidemica	—	—
Poliomielite ant. acuta	—	—
Pertosse	—	—
Influenza	—	—
Parotite	—	—
Tricofizia	—	—
Tracoma	—	—
Tubercolosi	—	—
Oftalmie semplici	—	—
Pediculosi	125	—
Malattie cutanee	122	—
Malattie nervose	—	—
TOTALI	247	—

(1) L'elenco di queste malattie infettive è dedotto da quello contenuto nel D. M. del 23 aprile 1940-XVIII, relativo alle disposizioni sanitarie concernenti le malattie infettive e diffusive.

Tavola 67

Servizio di disinfezione e lavanderia per cura dell'Ufficio d'Igiene

Mese di DICEMBRE

DISINFEZIONI ESEGUITE ALLA STAZIONE DI DISINFEZIONE

Operazioni eseguite: col vapore	Operazioni eseguite: colla formaldeide	Operazioni eseguite: con soluzioni chimiche	Oggetti distrutti col fuoco	Oggetti disinfettati: Personali: col vapore	Personali: colla formaldeide	Personali: con soluzioni chimiche	Letterecci: col vapore	Letterecci: colla formaldeide	Letterecci: con soluzioni chimiche	D'uso domestico: col vapore	D'uso domestico: colla formaldeide	D'uso domestico: con soluzioni chimiche	Oggetti disinfettati e lavati nella lavanderia: d'uso personale	d'uso letteraccio	d'uso domestico	Disinfestazioni (Lotta contro la mosca)	Disinfezioni a domicilio prescritte dai Medici Ispettori	Domicili disinfettati: d'ufficio	Domicili disinfettati: a richiesta	Ambienti disinfettati
276	4	47	—	29.486	1.401	176	4.178	322	360	8.980	780	3.810	126	5.611	270	—	46	115 (*)	—	682
327				31.063			4.880			13.570			6.007					115		
				49.513																
				55.520																

(*) di cui: private abitazioni N. 82
alberghi N. 2
edifici pubblici N. 31

Segue Tavola 67

Aule scolastiche disinfettate: Pubbliche	Aule scolastiche disinfettate: Private	Vetture pubbliche disinfettate	Stalle disinfettate	Mercato Bestiame: Carri e autocarri	Mercato Bestiame: vagoni	Visite al domicilio dei malati infetti durante la malattia: dai Medici Ispettori	Visite al domicilio dei malati infetti durante la malattia: dal personale	Trasporto ammalati negli ospedali: infetti	Trasporto ammalati negli ospedali: non infetti	Bagni di pulizia: a uomini	Bagni di pulizia: a donne	Cure a scabbiosi: a uomini	Cure a scabbiosi: a donne	Disinfezione al cuoio capelluto agli alunni delle scuole: a maschi	Disinfezione al cuoio capelluto agli alunni delle scuole: a femmine	Morti trasportati al Cimitero: infetti	Morti trasportati al Cimitero: non infetti	Morti trasportati alla Camera d'Osservazione di med. legale al Valentino	Impacchi a cadaveri infetti in sublimato corrosivo	Impacchi a cadaveri non infetti per dilazione di sepoltura o per conservazione	Iniezioni di formalina ed impacco a cadaveri da trasportarsi fuori Torino	Trasporto di cadaveri dal suolo pubblico alla propria abitazione
1	7	8	—	—	220	23	32	35	350	2.058	1.107	957	1.334	—	76	—	—	—	—	—	1	—
8				220		55		385		3.165		2.291		76		—						

Tavola 68

Vigilanza baliatico

MESE	BALIE: Visitate	Autorizzate	Non autorizzate o sifilitiche
1943 - Gennaio N.	—	—	—
Febbraio »	—	—	—
Marzo »	—	—	—
Totali 1° Trimestre 1943 N.	—	—	—
1943 - Aprile N.	—	—	—
Maggio »	—	—	—
Giugno »	—	—	—
Totali 2° Trimestre 1943 N.	—	—	—
1943 - Luglio N.	—	—	—
Agosto »	—	—	—
Settembre »	—	—	—
Totali 3° Trimestre 1943 N.	—	—	—
1943 - Ottobre N.	—	—	—
Novembre »	—	—	—
Dicembre »	—	—	—
Totali 4° Trimestre 1943 N.	—	—	—

Tavola 69

Lotta contro la mosca

Mese di DICEMBRE

SEZIONI di Guardie Municipali	Ispezioni compiute in case o negozi	Trascurata pulizia in case o negozi: Avvertimenti	Trascurata pulizia in case o negozi: Contravvenzioni	Merce esposta in vendita senza ripari: Avvertimenti	Merce esposta in vendita senza ripari: Contravvenzioni	Mancato collocam. tende a bacchetta: Avvertimenti	Mancato collocam. tende a bacchetta: Contravvenzioni
1ª	525	35	1	10	—	—	—
2ª	225	10	—	—	—	—	—
3ª	380	15	—	2	—	—	—
4ª	444	12	—	—	—	—	—
5ª	729	"	—	—	—	—	—
6ª	197	—	1	—	—	—	—
7ª	185	18	—	—	—	—	—
8ª	138	26	—	—	—	—	—
9ª	312	98	1	—	—	—	—
10ª	261	190	—	—	—	—	—
11ª	186	19	—	—	—	—	—
12ª	830	97	—	5	—	—	—
13ª	1.300	40	—	—	—	—	—
14ª	256	4	—	—	—	—	—
16ª	113	19	—	—	—	—	—
17ª	152	4	—	5	—	—	—
18ª	180	64	—	—	—	—	—
19ª	187	22	—	6	—	—	—
20ª	208	14	—	6	—	—	—
Mercati	5.015	—	—	—	—	—	—
Squadra mobile	4.458	—	—	—	—	—	—
Totali	16.281	701	3	34	—	—	—

Tavola 70

Vigilanza sul suolo e sull'abitato.

MESI	Ispezioni eseguite ad abitazioni	Ordinanze emesse	Contravvenzioni	Dichiarazioni di inabilità	Ispezioni ad alberghi, locande, ecc.	Licenze concesse	Ordinanze emesse	Contravvenzioni	Ispezioni ad esercizi pubblici	Licenze concesse	Licenze sospese	Ordinanze emesse	Contravvenzioni	Licenze ritirate	Ispezioni a fabbricati di nuova costruzione	Licenze concesse	Ordinanze emesse	Contravvenzioni
1942 - Dicembre	88	6	1	—	84	—	3	—	47	—	—	1	—	—	8	5	—	—
1943 - Gennaio	269	8	27	—	197	—	2	4	133	—	—	—	2	—	1	2	—	—
Febbraio	291	16	19	—	306	—	10	5	139	—	—	5	—	—	8	—	—	—
Marzo	317	33	14	—	598	—	13	—	151	—	—	1	1	—	4	—	—	—
Aprile	289	27	21	—	531	—	4	6	150	—	—	6	1	—	9	1	—	—
Maggio	296	31	19	—	526	—	10	10	139	—	—	6	2	—	11	1	—	—
Giugno	239	29	11	—	362	—	2	4	133	—	—	1	—	—	8	1	—	—
Luglio	426	10	8	—	357	—	—	3	143	—	—	6	2	—	1	3	—	—
Agosto	333	6	3	—	370	—	2	1	305	—	—	1	—	—	1	1	—	—
Settembre	288	18	8	—	458	—	1	—	118	—	—	4	1	—	3	2	—	—
Ottobre	355	27	12	—	674	—	4	1	141	—	—	6	3	—	1	3	—	—
Novembre	211	18	10	—	596	—	7	1	135	—	—	5	—	—	2	1	—	—
Dicembre	301	18	7	—	681	—	12	1	130	—	—	2	1	—	2	2	—	—
Totali 1943	3.613	261	159	—	5.656	—	67	36	1.817	—	—	37	13	—	51	17	—	—

Tavola 71

Laboratori di vigilanza per l'igiene e la profilassi

Mese di Dicembre

I. — SEZIONE CHIMICA

II. — SEZIONE MEDICO-MICROGRAFICA

Sostanze esaminate e ricerche fatte dai Laboratori Chimico e Medico-micrografico	Campioni esaminati nel mese	Esito delle ricerche				Esito delle ricerche								Campioni esaminati nel mese
		normale e regolamentare	non regolamentare	avariate, ecc.	adulterate, ecc.	normale e regolamentare	Non regolamentare: alterate	Non regolamentare: sofisticate	Non regolamentare: altrimenti non regolamentare	positivo	negativo	batteriologicamente atte all'alimentazione	batteriologicamente non atte all'alimentazione	
	N.	N.	N.	N.	N.	N.	N.	N.	N.	N.	N.	N.	N.	N.
a) Sostanze alimentari:														
Acque	37	36	1	—	—	—	—	—	—	×	×	65	4	69
Aceto	1	—	1	—	—	—	—	—	—	×	×	—	—	—
Alcool	—	—	—	—	—	—	—	—	—	×	×	—	—	—
Birra	—	—	—	—	—	—	—	—	—	×	×	—	—	—
Burro	1	—	—	1	—	—	—	—	—	×	×	—	—	—
Caffè e surrogati	—	—	—	—	—	—	—	—	—	×	×	—	—	—
Carni fresche	—	—	—	—	—	—	—	—	—	×	×	—	—	—
Carni insaccate	—	—	—	—	—	—	—	—	—	×	×	—	—	—
Cioccolato e cacao	1	1	—	—	—	—	—	—	—	×	×	—	—	—
Conserve alimentari:														
animali	—	—	—	—	—	—	—	—	—	×	×	—	—	—
vegetali	1	—	1	—	—	—	—	—	—	×	×	—	—	—
Droghe e Spezie	—	—	—	—	—	—	—	—	—	×	×	—	—	—
Estratti carni vegetali	—	—	—	—	—	—	—	—	—	×	×	—	—	—
Farine	4	—	4	—	—	3	—	—	—	×	×	—	—	3
Formaggi e latticini	—	—	—	—	—	—	—	—	—	×	×	—	—	—
Ghiaccio	—	—	—	—	—	—	—	—	—	×	×	—	—	—
Latte	19	—	—	—	19	15	—	—	5	×	×	—	—	20
Legumi	—	—	—	—	—	—	—	—	—	×	×	—	—	—
Liquori	—	—	—	—	—	—	—	—	—	×	×	—	—	—
Olio e olio surrogato	12	1	11	—	—	—	—	—	—	×	×	—	—	—
Pane	—	—	—	—	—	—	—	—	—	×	×	—	—	—
Paste alimentari	2	1	1	—	—	—	—	—	—	×	×	—	—	—
Pesce fresco	—	—	—	—	—	—	—	—	—	×	×	—	—	—
Pesce in conserva	—	—	—	—	—	—	—	—	—	×	×	—	—	—
Sciroppi e gazzose	—	—	—	—	—	—	—	—	—	×	×	—	—	—
Vino e vermouth	102	93	9	—	—	—	—	—	—	×	×	—	—	—
Zucchero e miele	—	—	—	—	—	—	—	—	—	×	×	—	—	—
Altre sostanze alimentari	4	1	1	2	—	—	—	—	—	×	×	—	—	—
Riso	—	—	—	—	—	—	—	—	—	×	×	—	—	—
Uova	—	—	—	—	—	—	—	—	—	×	×	—	—	—
Acque di piscina	—	—	—	—	—	—	—	—	—	×	×	—	—	—
b) Disinfettanti medicinali, sieri e vaccini:														
Disinfettanti	—	—	—	—	—	—	—	—	—	×	×	—	—	—
Medicinali	1	—	1	—	—	—	—	—	—	×	×	—	—	—
Sieri e vaccini	—	—	—	—	—	—	—	—	—	×	×	—	—	—
c) Ricerche diagnostiche:														
Per carbonchio	—	—	—	—	—	—	—	—	—	—	—	—	—	—
Per difterite	—	—	—	—	—	—	—	—	—	7	183	—	—	190
Per dissenteria	—	—	—	—	—	—	—	—	—	—	—	—	—	—
Per echinococco	—	—	—	—	—	—	—	—	—	—	—	—	—	—
Per febbre ondulante	—	—	—	—	—	—	—	—	—	—	3	—	—	3
Per malaria	—	—	—	—	—	—	—	—	—	—	—	—	—	—
Per meningite cer. spin. epidemica	—	—	—	—	—	—	—	—	—	—	—	—	—	—
Per rabbia	—	—	—	—	—	—	—	—	—	—	—	—	—	—
Per sifilide	—	—	—	—	—	—	—	—	—	14	94	—	—	108
Per tifo e paratifo	—	—	—	—	—	—	—	—	—	1	3	—	—	4
Per tubercolosi	—	—	—	—	—	—	—	—	—	7	15	—	—	22
Per altre	—	—	—	—	—	—	—	—	—	13	5	—	—	18
Esami di orina	—	—	—	—	—	—	—	—	—	6	4	—	—	10
Esami istologici	—	—	—	—	—	—	—	—	—	—	—	—	—	—
Esami biologici	—	—	—	—	—	—	—	—	—	—	—	—	—	—
Totale	185	133	30	3	19	18	—	—	5	48	307	65	4	447

Preparazione per la cura antirabbica

CONIGLI INNESTATI PER LA

CONSERVAZIONE VIRUS RABBICO	DIAGNOSI BIOLOGICA (Esperimenti)
Numero 8	Numero 2

DIAGNOSI DELLA RABBIA COL

METODO BIOLOGICO	METODO ISTOLOGICO
Numero 1	Numero 1

Tav. 72

Dispensari antivenerei

Mese di Dicembre

DISPENSARI	PERSONE AFFETTE DA BLENORRAGIA E DA ULCERA MOLLE						PERSONE AFFETTE DA SIFILIDE						Individui non riconosciuti affetti da malattia venerea
	Visitate per la prima volta			Visite a persone già visitate			Visitate per la prima volta			Visite a persone già visitate			
	Maschi	Femmine	Totale	Maschi	Femmine	Totale	Maschi	Femmine	Totale	Maschi	Femmine	Totale	
N. 7 dispensari	36	5	41	80	16	96	64	39	103	842	638	1.480	98

Tavola 73

Ispezioni e visite veterinarie

Mese di Dicembre

	N.
Visite a spacci di carni fresche, salate o preparate, di pollame, conigli, selvaggina, pesci, laboratori di carni insaccate, in scatole, di estratti ecc., per nuova apertura, cambiamenti di proprietario o sistemazioni speciali dei locali: N. 6 — Approvati	6
Non approvati	—
Ispezioni a spacci di carni fresche, salate o preparate, di pollame, conigli, selvaggina, pesci od altre derrate alimentari sottoposte al controllo veterinario, a laboratori e depositi di carni preparate, in scatole, estratti, ecc.	611
Ispezioni e visite ai frigoriferi, ai mercati e docks	36
Visite a vacche destinate alla produzione del latte per il consumo pubblico	44
Visite di controllo alle vacche lattifere e alle vaccherie	299
Visite a greggi e mandre in partenza, in arrivo o stabulanti nel territorio comunale	21
Visite a stallaggi e scuderie	14
Visite a cavalli adibiti ai pubblici servizi: N. 16 — Esclusi dal servizio	—
Sospesi in via temporanea	—

	N.
Visite a porcili	7
Visite a canili	—
Visite ad animali da cortile ed ai loro ricoveri	—
Visite ad animali ed ai loro ricoveri per contravvenzioni e reclami	1
Visite ad animali macellatori	3
Visite ad animali morti, sospetti o sequestrati per malattia infettiva o sospetta	—
Visite a tori e stazioni di monta taurina	9
Verbali di contravvenzione elevati (Ufficio, ammazzatoio, scalo Porta Nuova)	3
Perizie eseguite (Ufficio ed Ammazzatoio)	—
Scuderie e stalle sotto sequestro e fatte disinfettare	—
Visita ai ricoveri di animali per nuove costruz. e per il collaudo di lav. ordin. ed eseguiti	—
Trattamenti immunizzanti sottoposti alla vaccinazioni antiaftose	—
Inoculazioni diagnostiche	—
Diffide a spacci	—

Tavola 74

Canile Municipale

Mese di Dicembre

	N.
Cani rimasti alla fine del mese precedente	5
Cani accalappiati	30
Totale	35

Restituiti ai proprietari	11
Ceduti a Società e privati	8
Ceduti ad Istituti Scientifici	—
Asfissiati	14
Cani rimanenti a fine del mese in corso	2

Tavola 75

Mese di Dicembre

Sardigna

Animali morti od abbattuti nel territorio del Comune e distratti nella Sardigna:	N.
Equini	3
Bovini	4
Ovini	6
Suini	—
Cani e gatti	17
Pollame	—
Selvaggina	—
Totale	32
Ispezioni alla Sardigna ed autopsie eseguite	13

Tavola 76

Mese di Dicembre

Esami carni e derrate alimentari di origine animale

	N.
Esami macroscopici, microscopici, batteriologici eseguiti su carni fresche, preparate, pollame, pesce, estratti, ecc. in arrivo in città, prelevati all'ammazzatoio, scalo Porta Nuova, negli spacci, sui mercati, o portati in ufficio	679
di cui: Riconosciuti normali	654
Sequestrati (*)	25

(*) Provvedimenti adottati: distruzione.

VIII. - ASSISTENZA

Tavola 77

Società di Pubblica Assistenza «Croce Verde» (servizi eseguiti)

MESE	Trasporti agli Ospedali N.	Trasporti a Domicilio N.	Medicazioni provvisorie N.	Assistenze temporanee N.	Servizi diversi N.	Totale Servizi N.	Trasporti eseguiti in autoambulanza: in Città N.	Trasporti eseguiti in autoambulanza: fuori Città N.
Dicembre 1943 . . .	124	70	7	5	3	209	86	108
Totali 1943	1.401	691	85	43	50	2.270	919	1.173

Tavola 78

Associazione Italiana Volontari del Sangue (trasfusioni di sangue)

MESE	Numero complessivo Donatori (1) Maschi	Femm.	Totale	Donatori nel corso del mese: Maschi	Femm.	Totale	Condizione dei donatori: Operai	Impiegati	Professionisti	Commercianti	Diversi	Trasfusioni eseguite N°	Quantità sangue donata cm³	Luogo dove avvenne la trasfusione: Ospedali	Cliniche	Case private
Dicembre 1943	675	135	610	69	14	63	39	7	1	1	15	63 (2)	14.166	38	17 (3)	8
Totali 1943	675	135	610 (4)	747	203	950	618	68	23	50	191	950	206.800	634	242	74

(1) Iscritti attivi all'Associazione. — (2) Trasfusioni con offerta 32; gratuite 31. — (3) Trasfusioni eseguite nelle Cliniche Universitarie 9 — Cliniche private 8. — (4) Iscritti alla fine dell'ultimo mese considerato.

Tavola 79

Provvidenze accordate dal Comune per favorire l'incremento demografico.

MESI	FAMIGLIE NUMEROSE — Movimento delle famiglie beneficiate (1-2): Famiglie che hanno acquisito le concessioni per la 1ª volta	Famiglie nei cui confronti le concessioni sono scadute	Famiglie che hanno riacquistato le concessioni	Famiglie nei cui confronti le concessioni sono in corso	Provvidenze accordate nell'anno comprese quelle suppletive concesse a famiglie numerose: Esenz. pagamento di tutte le tasse e imposte comunali, escluse le imposte sui consumi (3)	Esenz. pagamento tasse scolast. per scuole profess. ed il liceo musicale (4)	Concess. libri ed oggetti scol. per le scuole profess. ed il liceo musicale (4)	Ammissione all'assist. sanitaria gratuita (5)	Per utenti dell'A.E.M. (6): Ridut. del prezzo della luce elettr.	Esonero spese accessorie di polizza e dal concorso per deriv.	Tessere gratuite di circolazione tranviaria (7)	Supplementi	Famiglie numerose ed altre famiglie — Premi demografici concessi nell'anno: Premi di nuzialità	Premi di natalità
Dalla istitua. delle provvid. al 31 dicembre 1942 . .	3.030	1.714	179	1.495	1.495	1.495	1.495	1.195	536	536	536	116	3.608	11.288
Gennaio 1943	—	173	—	1.322	—	—	—	—	—	—	—	2	8	41
Febbraio	1	—	2	1.325	3	3	3	3	2	2	2	5	4	22
Marzo	2	—	2	1.331	9	9	9	9	3	3	3	2	2	43
Aprile	1	—	3	1.338	4	4	4	4	2	2	2	3	2	28
Maggio	9	—	—	1.347	9	9	9	9	—	—	—	—	5	32
Giugno	1	—	1	1.349	2	2	2	2	1	1	1	5	9	24
Luglio	—	—	1	1.350	1	1	1	1	—	—	—	6	4	24
Agosto	—	—	—	1.350	—	—	—	—	—	—	—	4	2	24
Settembre	10	—	2	1.362	12	12	12	12	1	1	1	2	2	24
Ottobre	—	—	2	1.364	2	2	2	2	—	—	—	2	2	20
Novembre	5	—	—	1.369	5	5	5	5	1	1	1	1	5	23
Dicembre	2	—	2	1.373	4	4	4	4	3	3	3	2	4	26
TOTALI 1943	36	173	15	1.373	51	51	51	51	13	13	13	34	49	331

(1) Provvidenze concesse alle famiglie composte di almeno 5 figli a carico del capo famiglia di età inferiore ai 18 anni compiuti.

(6) Provvidenze concesse ai capi famiglia i quali abbiano a carico il numero dei figli previsto dall'art. 2 della legge 14 giugno 1928, n. 1312.

Assistenza igienico sanitaria e materiale dell'Opera Nazionale per la protezione della Maternità e dell'Infanzia

Tavola 80

a) Maternità.

PERIODO	GESTANTI — Provvedimenti assistenziali adottati: Visitate nei Consultori ostetrici (2): Prima visita	Visite successive	Ammesse ai refettori materni (3)	Assistite con alimenti, ricostituenti, medicinali, indumenti sanitari, pacchi ostetrici (3)	MADRI NUTRICI — Provved. assistenziali adottati (1): Ammesse ai refettori materni (3)	Assistite con alimenti, ricostituenti, medicinali (3)
Mese di Dicembre	14	19	37	26	43	46
Periodo dal 1º Gennaio al 31 Dicembre 1943	298	218	181	266	139	210

b) Infanzia.

PERIODO	BAMBINI FINO A TRE ANNI — Provvedimenti assistenziali adottati: Visitati nei Consultori pediatrici (2): Lattanti: Prima visita	Lattanti: Visite successive	Divezzi: Prima visita	Divezzi: Visite successive	Assistiti con latte, alimenti, ricostituenti, medicinali, indumenti (3)	Collocati presso nutrici o famiglie di allevatori (3): Lattanti	Collocati presso nutrici o famiglie di allevatori (3): Divezzi	Collocati in Asili-Nido (3)	BAMBINI MAGGIORI DI TRE ANNI E FANCIULLI — Provvedimenti assistenziali adottati (1): Assistiti in scuole materne con refezione a carico dell'Opera (3)	Collocati presso famiglie di allevatori (3)	Ricoverati in Istituti: per sani (3)	Ricoverati in Istituti: per anormali (3)	BAMBINI E FANCIULLI assistiti contro la T.B.C. — Provvedimenti assistenziali adottati (1): Nessati, figli di donne tubercolose, collocati presso nutrici (3)	Predisposti collocati presso famiglie di allevatori (3)	Ricoverati in colonie di profilassi antituberc. (3)
Mese di Dicembre	116	626	5	182	860	3	23	26	71	42	134	3	2	12	37
Periodo dal 1º Gennaio al 31 Dicembre 1943	1.158	5.836	75	2.556	1.065	30	51	283	225	52	160	3	2	18	197

(1) Il numero delle persone assistite è uguale al numero dei provvedimenti assistenziali adottati.

(2) Numero delle visite.

(3) Numero delle persone che nel periodo considerat usufruiscono del provvedimento.

Tavola 81

Movimento degli ammalati negli ospedali cittadini

Mese di DICEMBRE

OSPEDALI	Presenti al 1° del mese			Entrati nel mese						Usciti nel mese								Presenti alla fine del mese		
				Dall'esterno		Trasferiti da altro osped.		Totale		Per guarigione		Trasferiti ad altro osped.		Per morte		Totale				
	M.	F.	Tot.	M.	F.	M.	F.	M.	F.	M.	F.	M.	F.	M.	F.	M.	F.	M.	F.	Tot.
Ospedale Maggiore S. Giovanni Battista - Nuova sede	361	261	622	364	223	69	52	433	275	278	167	62	51	48	22	388	240	406	296	702
Ospedale Maggiore S. Giovanni Battista - Vecchia sede	35	33	68	54	46	–	—	54	46	51	55	—	—	8	2	59	57	30	22	52
Ospedale Maggiore S. Giovanni Battista - Sede di S. Vito	20	13	33	30	14	—	—	30	14	36	15	—	—	—	—	36	15	14	12	26
Ospedale Nuovo Martini	chiuso	—	—	—	—	—	—	—	—	—	—	—	—	—	—	—	—	—	—	chiuso
Astanteria Martini	15	10	25	41	8	—	—	41	8	24	11	7	1	5	2	36	14	20	4	24
Ospedale Maurizianо Umberto I (d)	78	53	131	90	51	—	—	90	51	84	53	—	—	15	5	99	58	69	46	115
Ospedale Maria Vittoria (d)	67	148	215	112	753	—	—	112	753	126	694	—	—	8	22	134	716	45	185	230
Ospedale Infantile Regina Margherita (d)	16	17	33	6	6	—	—	6	6	8	4	—	—	1	1	9	5	13	18	31
Regia Opera di Maternità	—	103	103	—	164	—	—	—	164	—	177	—	—	—	2	—	179	—	88	88
Ospedale Cottolengo	280	293	573	6	2	—	—	6	2	—	—	—	—	5	11	5	11	281	284	565
Ospedale San Salvario	chiuso	—	—	—	—	—	—	—	—	—	—	—	—	—	—	—	—	—	—	chiuso
Ospedale Santa Filomena	chiuso	—	—	—	—	—	—	—	—	—	—	—	—	—	—	—	—	—	—	chiuso
Ospedalino Koelliker (d)	24	30	54	—	4	—	1	—	5	1	5	—	—	—	1	1	6	23	28	51
Ospedale Oftalmico	chiuso	—	—	—	—	—	—	—	—	—	—	—	—	—	—	—	—	—	—	chiuso
Ospedale San Lazzaro	chiuso	—	—	—	—	—	—	—	—	—	—	—	—	—	—	—	—	—	—	chiuso
Ospedale Evangelico	chiuso	—	—	—	—	—	—	—	—	—	—	—	—	—	—	—	—	—	—	chiuso
Ospedale Gradenigo	7	8	15	10	12	—	—	10	12	11	12	—	—	—	—	11	12	6	8	14
Ospedale Omeopatico	1	6	7	3	1	—	—	3	1	—	—	—	—	—	—	—	—	4	7	11
Ospedale Amedeo di Savoia	26	34	60	30	25	1	2	31	27	37	27	1	2	3	4	41	33	16	28	44
Sanatorio Birago di Vische	chiuso	—	—	—	—	—	—	—	—	—	—	—	—	—	—	—	—	—	—	chiuso
Sanatorio San Luigi (d)	44	29	73	16	10	7	2	23	12	—	—	15	3	10	4	25	7	42	34	76
Regi Ospedali Psichiatrici (d)	734	1.198	1.932	25	29	2	2	27	31	9	7	2	1	6	14	17	22	744	1.207	1.951
Istituto Chirurgico Ortopedico Maria Adelaide (d)	46	41	87	11	12	1	2	12	14	12	17	—	—	—	—	12	17	46	36	84
Ospizio Israelitico	chiuso	—	—	—	—	—	—	—	—	—	—	—	—	—	—	—	—	—	—	chiuso
Ospedale Militare	chiuso	—	—	—	—	—	—	—	—	—	—	—	—	—	—	—	—	—	—	chiuso
Fondazione Municip. Rossi presso Osped. Martini	chiuso	—	—	—	—	—	—	—	—	—	—	—	—	—	—	—	—	—	—	chiuso
TOTALE . . .	1.754	2.277	4.031	798	1.360	80	60	878	1.420	677	1.244	87	58	109	90	873	1.392	1.759	2.305	4.064

Tavola 82

Stato e movimento degli ammessi nel brefotrofio

Mese di DICEMBRE

DENOMINAZIONE	NELL'INTERNO DEL BREFOTROFIO										ALL'ESTERNO DEL BREFOTROFIO (c)										
	Esistenti al 1° del mese	Aumenti			Diminuzioni					Restano alla fine del mese	Esistenti al 1° del mese	Aumenti			Diminuzioni						Restano alla fine del mese
		Nuovi ammessi	Provenienti dai lattanti	Riportati o richiamati	Affidati all'esterno	Passati fra i divezzi	Riconosciuti o ritirati dai genitori	Dimessi per compimento 14° anno	Morti			Nuovi ammessi	Provenienti dall'interno	Provenienti dai lattanti	Rientrati nel Brefotrofio	Riconosciuti o ritirati dai genitori	Passati fra i divezzi	Dimessi per compimento 14° anno	Per cause diverse	Morti	
Illegittimi:																					
Lattanti (a)	74	29	×	2	14	1	1	—	6	83	353	27	14	×	2	1	29	—	—	1	361
Divezzi (b)	82	2	1	6	10	×	—	—	–	81	4.698	—	10	29	6	8	×	18	—	1	4.704
Legittimi:																					
Lattanti (a)	—	—	—	—	—	—	—	—	—	—	—	—	—	—	—	—	—	—	—	—	—
Divezzi (b)	—	—	—	—	—	—	—	—	—	—	11	—	—	—	—	—	—	—	—	—	11
TOTALE	156	31	1	8	24	1	1	—	6	166	5.062	27	24	29	8	9	29	18	—	2	5.076

Personale: Medici N. 5; Suore N. 12; Madri e Balie N. 35.
Personale di servizio: Maschi N. 2; Femmine N. 65.

(a) Di età inferiore ad 1 anno.
(b) Di età superiore ad 1 anno.

(c) Sono compresi i bambini affidati a madri nubili e vedove.
(d) Il movimento si riferisce sia agli ammalati curati nella Sede di Torino sia in altre Sede di stabilimento.

Tavola 83 — **Ente Fascista Assistenza** — Mese di DICEMBRE

FORME DI ASSISTENZA ADOTTATE

DISTRIBUZIONE DI GENERI ALIMENTARI (c)

Pane	Kg.	64.017,60
Latte	Lt.	20.389 —
Zucchero	Kg.	— —
Buoni alimentari N. 253.335 per complessive	L.	751.755,50

CARBONE

Carbone	Kg.	—
Legna	Kg.	400.000 —
Contributi in denaro per acquisto combustibile	L.	3.250.000

RANCIO DEL POPOLO (a)

Pane e minestre, razioni	N. —

POSTI DI RISTORO

Viveri:

Pane e minestre, razioni	N.	—
Latte, »	»	—
Carne, »	»	—
Uova, »	»	—
Pappe, »	»	—

Ricoveri:

Uomini, presenze	N.	—
Donne, »	»	—
Bambini, »	»	—

SUSSIDI IN DENARO (b)

Straordinari (pratiche N. 1.123)	L.	241.330 —
Affitto (» » 24)	»	5.402 —
Buoni di pernottamento (N. 358)	»	214,80
Straordinari a famiglie di richiamati (N. 94)	»	10.860 —
Affitto a famiglie di richiamati (N. 15)	»	2.604,60

REFEZIONI SCOLASTICHE

..... N. —

DISTRIBUZIONI DIVERSE

Indumenti vari	capi	N.	—
» per colonie	»	»	—
Scarpe	paia	»	208
» per colonie	»	»	—
Giocattoli »	»		—
Letti - - Brande - - Culle -	Totale	»	—
Materassi - - Lenzuola —.			

FREQUENZA ASSISTITI PRESSO LE:

Sedi E. F. A. . . . . N. 32.951

a) Per le razioni di pane e minestra distribuite, indipendentemente dall'E.f.a. e per cura del Comune, nel Ricovero municipale indigenti e nel Ricovero municipale accattoni, Tav. 85 e 86.

b) Inoltre, nel mese di Dicembre 1943 sono stati concessi pure indipendentemente dall'E.fa. e per cura del Comune, n. 234 sussidi per un importo complessivo di L. 4.520 —.

c) La concessione di buoni per generi alimentari determinati è cessata col 30 Settembre 1938 e dal 1° Ottobre successivo è stata sostituita con la concessione mensile di buoni alimentari *ad valorem*; detti buoni non sono validi per i seguenti generi: pane, vino, alcoolici e dolciumi.

Tavola 84 — **Opera Pia Cucina Malati Poveri - Assistenza viveri (1)**

MESI	Razioni a dieta lattea	Razioni a dieta carnea	Totale razioni distribuite	VIVERI DISTRIBUITI: Latte - litri	Pane - Kg.	Uova - domine	Carne - Kg.	Brodo - litri
Dicembre 1942	3.760	1.000	4.760	1.880	345	44	200	200
Gennaio 1943	5.260	950	6.210	2.630	431	70	190	200
Febbraio	6.400	1.000	7.400	3.200	685	115	200	200
Marzo	7.260	1.000	8.260	3.630	586	124	200	200
Aprile	9.260	1.400	10.660	4.630	605	115	280	300
Maggio	8.330	1.850	10.180	4.165	475	81	370	500
Giugno	4.760	1.850	6.610	2.380	371	89,50	370	500
Luglio	3.840	175	4.015	1.920	191	6	35	300
Agosto	—	—	—	—	—	—	—	—
Settembre	—	—	—	—	—	—	—	—
Ottobre	—	—	—	—	—	—	—	—
Novembre	—	—	—	—	—	—	—	—
Dicembre	2.107	1.923	4.030	1.580	203	—	320.500	350
TOTALI 1943	47.217	10.148	57.365	25.135	3.347	510,50	1.965,500	2.550

(1) Formaggio kg. 80 - Zucchero kg. 100 - Marmellata kg. 50 - Pasta kg. 100 - Riso kg. 100 - Fagioli kg. 50 - Burro kg. 2 - Patate kg. 1.000.
Durante i mesi da Agosto a Novembre l'Opera ha sospeso le distribuzioni per i danni subiti dalla Sede in seguito a bombardamenti aerei.

Tavola 85 — **Ricoveri municipali** — Mese di DICEMBRE

a) RICOVERO PER INDIGENTI (***)

	PERNOTTAMENTI	INCASSI
1. Riparto A: L. 1,60 per notte (*)	soppresso	soppresso
2. Riparto B: L. 0,60 per notte	2.868	1.720,80
3. Riparto C: gratuito	4.326	—
TOTALI	7.194	1.720,80

b) RICOVERI PER SFRATTATI

Ubicazione dei Ricoveri	Numero famiglie	Numero componenti
Via Tripoli (baracche)	50	368
Strada Maddalene (baracche)	23	153
Via Savigliano, 7	15	100
Corso Tassoni, 58	11	60
	99	681

(***) Minestre distribuite ai pernottanti confezionate dal Comune, con viveri forniti da esso. N. 4.960 - Razioni pane di 75 grammi ciascuna, distribuite ai pernottanti N. 4.960
(*) Sono esclusi dal pagamento i bambini che dormono con i genitori.

Tavola 86 — **Ricovero municipale accattoni** — Mese di DICEMBRE

	N.
PERNOTTAMENTI.	
1. Vecchi, ammalati e inabili al lavoro	2.480
2. Indigenti e accattoni	2.357
TOTALE	4.837
PROVVEDIMENTI.	
1. Rimpatriati (non resid. o non domiciliati a Torino)	—
2. Denunciati per questua (mendicanti recidivi)	—
3. Denunciati per sfruttamento vecchi e bambini	—
4. Inviati in Questura per accertamenti	2
Da riportare	2

	N.
Riporto	2
5. Inviati in Questura perché ricercati dall'Autorità P. S.	2
6. Vecchi e minorenni consegnati ai parenti previa diffida	—
7. Rilasciati previa diffida (mendicanti occasionali)	—
8. Bambini abbandonati inviati in Istituti di beneficenza	—
9. Sistemati dal Comune o presso terzi	—
10. Inviati all'Ospedale Maggiore San Giov. Battista	3
11. Inviati all'Ospedale San Lazzaro	—
12. Inviati all'Ospedale San Luigi	1
13. Inviati all'Osped.le Maria Vittoria	—
Da riportare	8

	N.
Riporto	8
14. Inviati all'Ospedale Martini	1
15. Inviati ai RR. Ospedali Psichiatrici	1
16. Inviati al R. Ospizio di Carità	—
17. Inviati al R. Ricovero di Mendicità	—
TOTALE	10
Minestre distribuite dal Comune ai ricoverati	4.960
Razioni pane di 75 grammi ciascuna distribuite dal Comune ai ricoverati	4.960

Tavola 87 — **Patronato Scolastico Centrale**

MESI	NUMERO ISCRITTI: Maschi	Femmine	Totale	NUMERO REFEZIONI DISTRIBUITE: Antescuola	Intrascuola	Doposcuola	Totale	SPESE MENSILI COMPLESSIVA: Per refezioni (1)	Per libri cancelleria e sussidi scolastici div.	Per vestiario e calzature	Per forniture di combustibili	Spese varie	Totale
Dicembre	1.572	1.260	2.832	—	53.257	—	53.257	150.201,30	—	—	—	—	150.201,30
TOTALI 1943	1.572	1.260	2.832	—	267.894	—	267.894	626.618,95	201.870,85	19.899,38	—	—	848.379,18

(1) Comprese le spese accessorie diverse per le refezioni (assistenza, servizio cucina, ecc.).

Tavola 88

Istituti di beneficenza per ricovero di bambini, vecchi, cronici, ecc.

Mese di DICEMBRE

N.	ISTITUTI		Presenti al 1° del mese			Entrati nel mese			Usciti			Morti			Presenti alla fine del mese		
	DENOMINAZIONE	FINALITÀ	M.	F.	Tot.	M.	F.	Tot.	M.	F.	Tot.	M.	F.	Tot.	M.	F.	Tot.
1	Casa Benefica per giovani artigiani	Ricovera fanciulli che si trovano in stato di abbandono materiale e morale impartendo loro un'istruzione professionale.	75	—	75	3	—	3	2	—	2	—	—	—	76	—	76
2	* Collegio degli Artigianelli	Dà agli allievi un'istruzione religiosa, civile e professionale affinchè crescano onesti artigiani e utili cittadini.	—	—	—	—	—	—	—	—	—	—	—	—	—	—	—
3	Istit. Agricolo Benefico	Avviamento all'agricoltura ed arti affini.	78	—	78	—	—	—	24	—	24	—	—	—	54	—	54
4	Istituto Lorenzo Prinotti	Ricovera, istruisce, educa sordomuti di ogni provincia d'Italia impartisce un'istruzione professionale.	16	32	48	1	—	1	—	—	—	—	—	—	17	32	49
5	Istituto Sordomuti	Mantenimento, educazione intellettuale, religiosa, civile e fisica ed istruzione professionale dei sordomuti.	34	17	51	—	—	—	—	—	—	—	—	—	34	17	51
6	Istituto delle Rosine	Ospizio di ragazze povere che attendono in parte a lavori di cucito e ricamo ed in parte alla direzione delle Scuole esterne.	—	77	77	—	1	1	—	—	—	—	—	—	—	78	78
7	Istit. Artigianelli Valdesi	Promuove l'istruz. e lo sviluppo delle industrie domest. fra la popolaz. delle Valli Valdesi e procaccia ai fanc. Valdesi, preferibil. orfani, il vantaggio di un'onorata profess. e di una educaz. morale e religiosa.	4	—	4	1	—	1	—	—	—	—	—	—	5	—	5
8	Istituto Buon Pastore	Accoglie le ragazze corrigende, fatte ricov. per provv. d'autorità.	—	158	158	—	3	3	—	4	4	—	—	—	—	157	157
9	Istituto Sacra Famiglia	Ricovera a fine di educare povere fanciulle di religione cattolica, orfane oppure pericolanti per abbandono materiale e morale.	—	46	46	—	—	—	—	—	—	—	—	—	—	46	46
10	Piccola Casa della Divina Provvidenza (Cottolengo)	Accoglie e ricovera gratuitamente individui d'ambo i sessi sordomuti, epilettici, invalidi, ammalati d'ogni sorta, senza distinzione di patria e di religione, purchè non accettabili negli altri ospedali.	485	1.532	2.017	1	1	2	—	2	2	2	4	6	484	1.527	2.011
11	Istituto Riposo Vecchiaia	Ricovera vecchi d'ambo i sessi, poveri ed inabili al lavoro, nati o residenti da 11 anni in Torino. (Compresi N. 11 giovani orfane tenute dall'Ospizio, in conformità del lascito Begetto).	396	382	778	—	—	—	—	—	—	4	11	15	392	371	763
12	Ricovero di Mendicità	Ricovera inabili al lavoro, immuni da malattie contagiose, mentali o da epilessia, appartenenti per nascita o decennale domicilio alla Città di Torino.	312	489	801	13	11	24	—	6	6	10	16	26	315	478	793
13	* Albergo di Virtù	Provvede gratuitamente al ricovero, mantenimento, educazione morale, fisica e professionale di giovani poveri nati nelle Antiche Provincie Piemontesi.	—	—	—	—	—	—	—	—	—	—	—	—	—	—	—
14	Orfanotrofio Femminile	Ricovera fanciulle legittime, orfane di entrambi i genitori, nate nella Diocesi di Torino, di età dagli 8 ai 12 anni.	—	35	35	—	—	—	—	—	—	—	—	—	—	35	35
15	Opera Pia Barolo	Ricovera giovani di media condizione, per dar loro un'educazione religiosa, morale, civile e conveniente istruzione.	—	64	64	—	—	—	—	—	—	—	—	—	—	64	64
16	Opera Pia Lotteri	Provvede alla convalescenza di donne e bambini poveri, usciti dagli ospedali o dalle case loro, bisognosi di cure complementari.	—	67	67	—	—	—	—	—	—	—	—	—	—	67	67
17	Opera Pia Virotti	Ricovera ed educa cristianamente povere fanciulle illegittime dai 4 ai 12 anni.	—	50	50	—	1	1	—	1	1	—	—	—	—	50	50
18	* Orfanotrofio Israelitico E. Sacerdote	Accoglie, mantiene, istruisce, educa poveri orfani israeliti, d'ambo i sessi, avviandoli ad un'arte o mestiere in modo di abilitarli a bastare a se stessi.	—	—	—	—	—	—	—	—	—	—	—	—	—	—	—
19	Ospizio Convalescenti alla Crocetta	Convalescenza gratuita di poveri infermi d'ambo i sessi, che escono dagli ospedali o dalle loro case.	2	2	4	9	7	16	8	8	16	—	—	—	3	1	4
20	* Casa del Sole e Ponte Strada	Ricovera i figli sani di genitori tubercolotici, specialmente orfani di guerra, figli di mutilati e di ex combattenti, per neutralizzare la predisposizione alla tubercolosi.	—	—	—	—	—	—	—	—	—	—	—	—	—	—	—
21	Istituto "Pro Infantia Derelicta"	Dà ricovero immediato e provvisorio a bambini privi di assistenza, orfani o no.	14	12	26	4	3	7	5	4	9	—	—	—	13	11	24
22	Piccola Casa di Carità (Madonna di Campagna)	Ricovera inabili al lavoro d'ambo i sessi, appartenenti al territorio della Madonna di Campagna.	6	14	20	—	—	—	—	—	—	—	—	—	6	14	20
23	Soc. Torin. "Pro Puerizia"	Ricovera bambini orfani abbandonati dai 3 ai 7 anni compiuti	70	3	73	1	—	1	3	—	3	—	—	—	68	3	71
24	Soc. Reale Correz. Minor.	Istituto per i minorenni discoli dell'antico Regno Sardo.	21	—	21	—	—	—	21	—	21	—	—	—	—	—	—
25	Comit. di Difesa dei Fanciulli	Accoglie, per ordine della Autorità Giudiziaria, i fanciulli d'ambo i sessi dai 3 ai 13 anni (di ogni luogo d'origine) che siano traviati od abbandonati.	40	19	59	3	1	4	—	—	—	—	—	—	43	20	63
26	Crociata Contro la Tubercol.	Accoglie i figli sani di genit. tubercol. per toglierli dall'ambiente infetto.	112	74	186	—	—	—	1	—	1	—	—	—	111	74	185
27	Pozzo di Sichar	Accoglie ragazze madri, specialmente quelle respinte dalla famiglia, per riabilitarle e perchè non abbandonino la loro creatura. Nella maggior parte dei casi si trattengono i nati sino all'età di 4 anni.	7	39	46	—	7	7	—	9	9	—	1	1	7	36	43
28	Istituto "Charitas"	Ricovera provvisoriamente fanciulli sani ma discoli, che si trovino pericolanti od in completo abbandono.	8	8	16	2	2	4	3	2	5	—	—	—	7	8	15
29	Istituto delle Piccole Suore dei Poveri	Ricovera vecchi abbandonati d'ambo i sessi.	109	123	232	—	—	—	—	—	—	—	—	—	109	123	232
30	Istituto SS. Natale	Ricovera orfane povere.	—	71	71	—	—	—	—	2	2	—	—	—	—	69	69
31	Istituto Povere Cieche	Assistenza fisica e morale di cieche povere.	—	37	37	—	—	—	—	—	—	—	—	—	—	37	37
32	Istit. Natività di Maria SS.	Ricovera bambine orfane, comunque prive di assistenza.	—	56	56	—	—	—	—	—	—	—	—	—	—	56	56
33	Istituto Regionale per Ciechi	Istruz. elementare e di avviamento al lavoro e ricovero.	50	51	101	—	—	—	42	30	72	—	—	—	8	21	29
34	Orfanotrofio D. Savio	Ricovera maschi orfani e abbandonati dai 5 agli 11 anni.	82	—	82	—	—	—	—	—	—	—	—	—	82	—	82
35	Pia Casa delle Orfane	Ricovera bambine orfane e abbandonate	—	10	10	—	—	—	—	—	—	—	—	—	—	10	10
		TOTALE	1.981	3.468	5.389	38	37	75	109	68	177	16	32	48	1.834	3.405	5.239

N.B. — Il movimento dei ricoverati si riferisce ai ricoverati nella sede di Torino ed in altre sede di sfollamento. — Gli Istituti segnati con asterisco hanno restituito tutti o parte dei ricoverati alle loro famiglie.

IX - SERVIZI MUNICIPALI

Personale del Comune (1) (4)

Tavola 89 — Mese di DICEMBRE

QUALIFICA	In servizio al 1° del mese			Aumenti nel mese: Assunzione in servizio			Diminuzioni nel mese: Collocamento in pensione		Diminuzioni nel mese: Dimissioni e licenziamenti		Diminuzioni nel mese: Morti		Diminuzioni nel mese: In complesso			In servizio alla fine di DICEMBRE		
	Maschi	Femm.	Totale	Maschi	Femm.	Totale	Maschi	Femm.	Maschi	Femm.	Maschi	Femm.	Maschi	Femm.	Totale	Maschi	Femm.	Totale
Personale di carriera: Impiegati	1.305	146	1.451	160	1	161	—	—	1	—	—	—	1	—	1	1.464	147	1.611
Personale di carriera: Subalterni (2)	1.194	48	1.242	—	—	—	—	—	—	—	—	—	—	—	—	1.194	48	1.242
Personale avventizio: Impiegati	349	356	705	2	—	2	—	—	43	61	—	—	43	61	104	308	295	603
Personale avventizio: Subalterni	70	231	301	—	—	—	—	—	—	—	—	—	—	—	—	70	231	301
Operai (3)	—	—	—	—	—	—	—	—	—	—	—	—	—	—	—	—	—	—
Complesso nel mese	—	—	—	—	—	—	—	—	—	—	—	—	—	—	—	—	—	—

(1) Compreso il personale delle Aziende municipalizzate Elettrica e Tranvie. (2) Compresi gli agenti dei Corpi Armati. (3) Compresi i dipendenti delle ditte appaltatrici di lavori per conto del Comune. (4) Dal 1° Gennaio 1935 viene conteggiato anche il personale delle scuole non passate alle dipendenze dello Stato, che continua ad essere a carico del Comune.

Lavatoi - Posteggi e secchi d'acqua calda distribuiti nei lavatoi municipali.

Tavola 90

MESI	Borgo San Secondo — Vasche 40: Posteggi pagati	Posteggi gratuiti	Acqua calda	Borgo San Donato — Vasche 80: Posteggi pagati	Posteggi gratuiti	Acqua calda	Murazzi Po — Vasche 40: Posteggi pagati	Posteggi gratuiti	Acqua calda	Ripa Gagliarda — Vasche 40: Posteggi pagati	Posteggi gratuiti	Acqua calda	Borgo Crocetta — Vasche 40: Posteggi pagati	Posteggi gratuiti	Acqua calda
Dicembre 1943	460	41	1.142	565	110	1.385	396	39	1.313	237	49	623	2	—	—
TOTALE 1943	6.742	678	12.560	5.513	1.513	11.306	4.118	826	14.317	2.493	702	7.692	2.176	552	3.949

MESI	Via Fiocchetto — Vasche 5: Posteggi pagati	Posteggi gratuiti	Acqua calda	Piazza Donatello — Vasche 40: Posteggi pagati	Posteggi gratuiti	Acqua calda	Borgata Monterosa — Vasche 2: Posteggi pagati	Posteggi gratuiti	Acqua calda	Via Bologna — Vasche 15: Posteggi pagati	Posteggi gratuiti	Acqua calda	Cavoretto — Vasche 8: Posteggi pagati	Posteggi gratuiti	Acqua calda
Dicembre 1943	527	31	1.080	—	—	—	—	—	—	—	—	—	23	—	48
TOTALE 1943	5.790	789	13.442	—	—	—	1.820	1.144	4.694	519	268	1.119	1.278	367	3.187

MESI	Borgo Vanchiglia — Vasche 40: Posteggi pagati	Posteggi gratuiti	Acqua calda	Via Tepice — Vasche 40: Posteggi pagati	Posteggi gratuiti	Acqua calda	Borgo Regio Parco — Vasche 40: Posteggi pagati	Posteggi gratuiti	Acqua calda	Borgo San Paolo — Vasche 40: Posteggi pagati	Posteggi gratuiti	Acqua calda	TOTALE — Vasche 470: Posteggi pagati	Posteggi gratuiti	Posteggi Totale	Acqua calda (secchie)
Dicembre 1943	183	—	438	—	—	—	576	118	1.448	508	62	1.264	3.477	450	3.927	8.741
TOTALE 1943	3.840	779	9.417	2.535	975	6.540	4.668	1.940	11.096	4.427	951	11.534	44.219	11.484	55.703	110.853

Bagni doccie - Stabilimenti municipali e Piscina Stadio Mussolini.

Tavola 91

MESI	Stabilimento Piazza Donatello: Doccia	Vasca	Totale	Stabilimento Borgo San Secondo: Doccia	Vasca	Totale	Stabilimento Borgo Vanchiglia: Doccia	Vasca	Totale	Stabilimento Borgo Crocetta: Doccia	Vasca	Totale	Stabilimento Barriera Milano: Doccia	Vasca	Totale	Stabilimento Via Bologna: Doccia	Vasca	Totale
Dicembre 1943	—	—	—	5.791	3.664	9.455	4.349	1.686	6.035	—	—	—	3.501	—	3.501	—	—	—
TOTALE 1943	—	—	—	58.144	37.666	95.810	42.078	21.636	63.714	24.227	8.100	32.327	35.417	7.318	42.735	6.049	1.788	7.837

MESI	Stabilimento Cavoretto: Doccia	Vasca	Totale	Stabilimento Borgo San Donato: Doccia	Vasca	Totale	Stabilimento Via Tepice: Doccia	Vasca	Totale	Stabilimento Borgo San Paolo: Doccia	Vasca	Totale	TOTALI COMPLESSIVI: Doccia	Vasca	Totale	Piscina Stadio Mussolini: pagam.	gratuiti	Totale
Dicembre 1943	15	12	27	5.072	2.549	7.621	—	—	—	5.680	3.889	9.569	24.208	11.080	35.288	—	—	—
TOTALE 1943	3.768	1.941	5.709	30.528	16.788	47.316	19.530	10.196	29.716	57.621	29.299	86.920	277.358	134.732	412.090	—	—	—

Il Capo Divisione Urbanistica e Statistica
PESATI

Il Commissario Prefettizio
BONINO

Il Direttore tecnico dei Servizi Statistici
MELANO

Il Segretario Generale